

SOZIALES

Indikatoren Sozial- und Gesundheitsplanung

mit Quartiersprofilen



Zusammen im Quartier –
Kinder stärken – Zukunft sichern

RHEIN SIEG
KREIS



Wir bedanken uns

- beim Land NRW und dem Ministerium für Arbeit, Gesundheit und Soziales NRW für die finanzielle Förderung des Projekts aus Mitteln des Programms „Zusammen im Quartier - Kinder stärken - Zukunft sichern,



- beim Team Armutsbekämpfung und Sozialplanung der GIB.NRW für die hilfreichen Angebote und Fachfortbildungen für Sozialplaner/innen,
- beim Landeszentrum Gesundheit für die Unterstützung im Bereich der Kinder- und Jugendgesundheit,
- beim Katasteramt des Rhein-Sieg-Kreises für den enormen Support bezüglich der Geodaten und Kartografie,
- bei regio.IT, die durch Grundlagenarbeit im Bereich der Straßenverzeichnisse für die Quartiere viele kleinräumige Auswertungen bei den Datenbereitstellern erst möglich gemacht hat.

Für die Unterstützung und Kooperation bedanken wir uns ganz besonders bei allen kreisangehörigen Städten und Gemeinden im Rhein-Sieg-Kreis:

- Gemeinde Alfter,
- Stadt Bad Honnef,
- Stadt Bornheim,
- Gemeinde Eitorf,
- Stadt Hennef (Sieg),
- Stadt Königswinter,
- Stadt Lohmar,
- Stadt Meckenheim,
- Gemeinde Much,
- Gemeinde Neunkirchen Seelscheid,
- Stadt Niederkassel,
- Stadt Rheinbach,
- Gemeinde Ruppichterath,
- Stadt Sankt Augustin,
- Stadt Siegburg,
- Gemeinde Swisttal,
- Stadt Troisdorf,
- Gemeinde Wachtberg,
- Gemeinde Windeck.



Inhaltsverzeichnis

Vorwort	4
Erläuterungen zum methodischen Vorgehen	5
Gemeinde Alfter	11
Stadt Bad Honnef	27
Stadt Bornheim (Rheinland)	41
Gemeinde Eitorf	81
Stadt Hennef (Sieg)	95
Stadt Königswinter	117
Stadt Lohmar	143
Stadt Meckenheim (Rheinland)	177
Gemeinde Much	205
Gemeinde Neunkirchen-Seelscheid	215
Stadt Niederkassel	225
Stadt Rheinbach	241
Gemeinde Ruppichterath	263
Stadt Sankt Augustin	273
Stadt Siegburg	331
Gemeinde Swisttal	399
Stadt Troisdorf	409
Gemeinde Wachtberg	479
Gemeinde Windeck	495
Indikatoren	509



Vorwort

Wir freuen uns, Ihnen den ersten Bericht der strategischen Sozial- und Gesundheitsplanung für den Rhein-Sieg-Kreis vorstellen zu können.

Der Rhein-Sieg-Kreis wächst dynamisch und damit einhergehend unterliegen auch soziale Themen einem permanenten Wandel. Um regionale Veränderungen und Unterschiede identifizieren und strukturellen Verfestigungen vorbeugen zu können, bedarf es eines systematisierten Vorgehens auf einer fundierten Datenbasis.

Mit dem Ziel, Handlungsbedarfe frühzeitig zu erkennen, wurden nach intensiver Vorarbeit gemeinsam mit den kreisangehörigen Kommunen 158 Quartiersprofile als Grundlage für die strategische Sozial- und Gesundheitsplanung erarbeitet. Sie liefern Informationen über kommunale Entwicklungen, identifizieren Aufmerksamkeitsbedarfe in Quartieren und bieten eine zielorientierte Planungsgrundlage, damit den festgestellten Herausforderungen strategisch begegnet werden kann.

Das Projekt geht auf einen Beschluss des Kreistags zurück und erhielt eine Landesförderung aus dem Programm „Zusammen im Quartier“. Zusammen mit den Fachexpertinnen und -experten, den Kommunen und der Politik wurde die konzeptionelle Ausrichtung ausgearbeitet.

Wir bedanken uns bei dem Projektteam aus Sozial- und Gesundheitsamt für die geleistete Arbeit. Unseren Dank aussprechen möchten wir auch den Kommunen für die engagierte Zusammenarbeit sowie den Vertreterinnen und Vertretern aus Politik und Wohlfahrtsverbänden für die Unterstützung und kritische Begleitung des Projekts bis an diese Stelle.

Jetzt gilt es, die Quartiersprofile mit Leben zu füllen und aus Daten Taten zu machen. Wir sind uns sicher, dass die zusammengetragenen Sozial- und Gesundheitsdaten wertvolle Handlungsansätze liefern und dadurch Maßnahmen zur Verbesserung der Quartiere entstehen.

In diesem Sinne wünschen wir allen Leserinnen und Lesern viele neue Einsichten und Perspektiven.

Sebastian Schuster
Landrat

Dieter Schmitz
Dezernent für Soziales und Gesundheit



Erläuterungen zum methodischen Vorgehen

Mit den Quartiersprofilen 2020 legt der Rhein-Sieg-Kreis erstmalig einen kleinräumigen Überblick über die soziale und gesundheitliche Lage im Kreisgebiet vor. Diese „Daten für Taten“ sind wesentlicher Bestandteil der integrierten und strategischen Sozial- und Gesundheitsplanung, die sozialpolitische Prozesse aktiv gestaltet. Das Vorhaben wurde durch die Projektförderung „Zusammen im Quartier – Kinder stärken – Zukunft sichern“ des Landes Nordrhein-Westfalen ermöglicht und verfolgt die Strategie, Lebensverhältnisse und Teilhabechancen in besonders benachteiligten Quartieren nachhaltig zu verbessern.

Quartiere als notwendige kleinräumige Planungseinheiten

Um soziale Herausforderungen möglichst gezielt, effizient und vermehrt auch sozialraumorientiert bearbeiten zu können, benötigen Verantwortliche vor Ort detaillierte, kleinräumige Daten. Gemeinsam mit den 19 kreisangehörigen Städten und Gemeinden wurden dafür zunächst 158 Quartiere gebildet, die die räumliche Grundlage für die Datenerhebung und Analyse bilden. Sie sollen den Lebensbezug der Bevölkerung und deren Lebensumfeld praktikabel abbilden und zugleich eine Planungseinheit bilden, für die sozialstatistische Daten einer Kommune verfügbar sind.

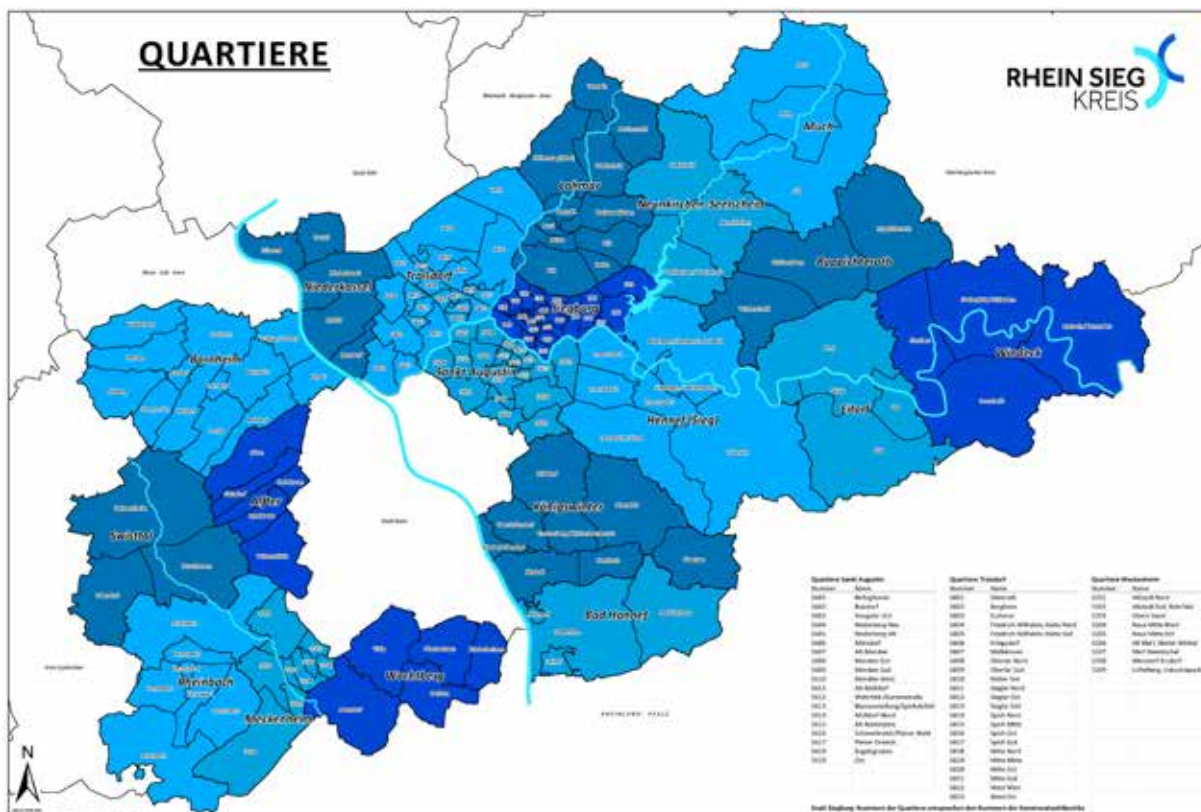



Aufgrund der Vorgehensweise ergeben sich Quartiere mit unterschiedlichen Bevölkerungszahlen und flächenmäßigen Ausdehnungen. Die Quartiere sind so definiert, dass sie als Planungsraum aufgrund ihres Zuschnitts möglichst gut geeignet aber nicht zu groß sind. Zwei Drittel der Quartiere umfassen weniger als 4.000 Einwohnerinnen und Einwohner.

Handlungsbedarf erkennen

Einen wichtigen strategischen Ansatzpunkt bilden Quartiere, die in mehrfacher Hinsicht überdurchschnittliche Sozial- oder Gesundheitskennzahlen aufweisen. Besonders hier sollen die Lebenssituation der Menschen verbessert und die Entwicklungsmöglichkeiten vor allem von Kindern und Jugendlichen gefördert werden. Um diese Quartiere zu identifizieren, wurden zunächst 14 wesentliche Indikatoren erarbeitet, die spezifische Lebenslagen in fünf Feldern transparent machen.

Armutslagen

- SGB II-Bezug (A.1)
- Kinder-/Jugendarmut (A.2)
- volle Erwerbsminderung (A.3)
- Altersarmut außerhalb von Einrichtungen (A.4)

Bildung und Erziehung

- Kinderentwicklung (B.1)
- Alleinerziehenden-Haushalte (B.2)

Demografie

- Aging-Index (D.1)
- Greying-Index (D.2)
- Geburtenrate (D.3)

Erwerbsarbeit

- Aufstocker „Ergänzer/innen“ (E.1)
- Langzeitarbeitslose (E.2)

Gesundheit und Wohlergehen

- Übergewicht bei Einschulung (G.1)
- Vorzeitige Sterblichkeit (G.2)
- Schwerbehinderung (G.3)



Die einzelnen Indikatoren fließen in einen übergreifenden Index „Aufmerksamkeitsbedarf“ ein, der ein statistisches Maß für soziale und gesundheitliche Handlungsbedarfe im Quartier bildet. Um die einzelnen Indikatoren in ihren Ausprägungen zu vergleichen, wurden diese auf den Mittelwert = 0 standardisiert. Ein Aufmerksamkeitsbedarf mit dem Wert 0 sagt aus, dass das Quartier einen durchschnittlichen Aufmerksamkeitsbedarf aufweist. Je höher der Indexwert, desto größer und komplexer stellt sich die soziale und gesundheitliche Lage im Quartier dar. Für die nachhaltige Verbesserung der Gesamtsituation ist es in der Regel nicht mehr ausreichend, einzelne Ursachen zu betrachten. Im Rahmen einer integrierten Planung werden komplexe Fragestellungen in einem Quartier als Ganzes in den Blick genommen und ressort- und institutionsübergreifend abgestimmte Strategien entwickelt.

Die nun erstmalig erstellten Quartiersprofile bilden zunächst eine Bestandsaufnahme, die später regelmäßig aktualisiert und fortgeschrieben werden soll. Dadurch lassen sich positive wie negative Entwicklungen frühzeitig erkennen und mit wirksamen Maßnahmen hinterlegen. So entwickelt sich aus den Quartiersprofilen ein hilfreiches Frühwarnsystem.

Lesehilfe Quartiersprofile

Die Quartiersprofile sind für alle Quartiere identisch aufgebaut und bestehen aus je drei Seiten. Auf der ersten Seite erhalten Sie einen Überblick über das Quartier und seine Einbettung in die Kommune. Ausgewählte lokale Angebote werden in der Quartierskarte dargestellt. Seite 2 weist einige demografische Rahmendaten aus und visualisiert den Aufmerksamkeitsbedarf und sein Zustandekommen. Auf der letzten Seite werden dann jeweils die einzelnen Indikatoren dargestellt und um Vergleichswerte der Kommune und des Rhein-Sieg-Kreises ergänzt. Zusätzlich werden Angebote und Platzzahlen ausgewiesen, um eine bessere Einschätzung zu Ressourcen der sozialen Infrastruktur zu erhalten.

Zu allen Quartieren liegt eine fachliche Einschätzung der Gemeinde oder der Stadt vor, wie es um die Nahversorgung sowie die ÖPNV-Anbindung bestellt ist und welche Bebauungsstruktur vorhanden ist. Wo Sie welche Informationen finden, zeigt die Lesehilfe:

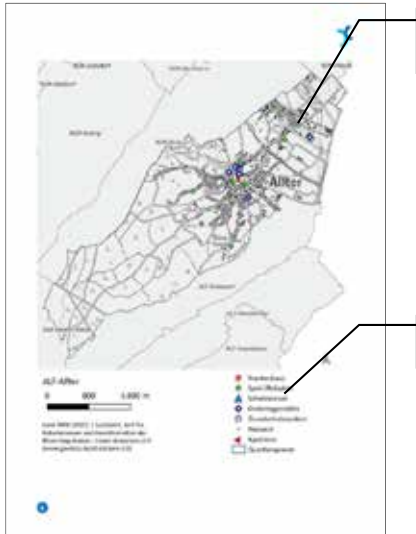

Darstellung des entsprechenden **Quartiers mit seiner Grenze**. Die Zuschnitte wurden 2019 mit den Kommunen erarbeitet

Ausgewählte **Angebote (Ressourcen)** wurden geocodiert und sind in der Karte dargestellt

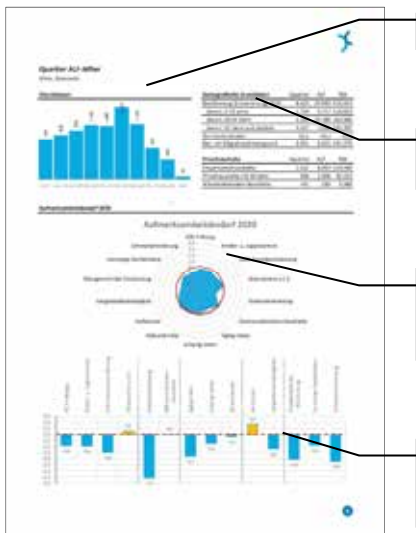

Darstellung der **Altersverteilung im Quartier**

Grundlegende Daten zu Bevölkerung und Haushalten. Datenquelle sind nach Quartieren aggregierte DUVA-Auswertungen der Meldedaten (Erstwohnsitze).

Differenzierte Darstellung des ermittelten **Aufmerksamkeitsbedarfs** im Quartier für 14 Indikatoren als Radar-Chart und zusätzlich als Säulendiagramm mit ausgewiesenen Werten.

Der **RSK-Mittelwert** ist als **rote Linie** angegeben und hat stets den Wert 0. **Je höher der Wert, desto größer ist der für das Quartier ermittelte Aufmerksamkeitsbedarf.**

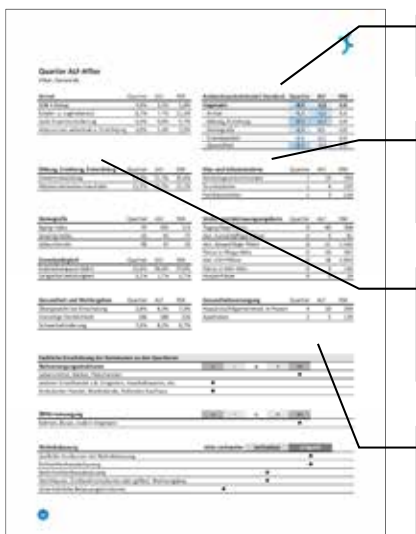

Überblick über den **Aufmerksamkeitsbedarf** differenziert nach den fünf Handlungsfeldern.

Je Quartier werden vorhandene **Angebote als Ressourcen** quantitativ nach den Handlungsfeldern dargestellt. Die Angebote haben einen Stand Mitte 2021.

Die Werte für die **14 Indikatoren** für das Quartier, die Kommune und den Kreis werden links dargestellt. Informationen zu Datenherkunft und Berechnungsweise sind in den Indikatorensteckbriefen nachgewiesen.

Zur Ergänzung haben die Kommunen eine **qualitative Einschätzung** ihrer Nahversorgungsstrukturen, der ÖPNV-Versorgung und zur Wohnbebauung vorgenommen. Die Zuordnung erfolgt auf Basis der fachlichen Einschätzung.



Die Aufmerksamkeitsbedarfe wurden für das Basisjahr 2020 ermittelt und ausgewertet. Hiervon abweichend sind Daten der Schuleingangsuntersuchung, die wegen der Corona-Pandemie in 2018/2019 letztmalig vollständig vorliegen. Die Angebote bzw. Ressourcen wurden möglichst aktuell dargestellt und bilden im Wesentlichen den Stand von Mitte 2021 ab. Die Angaben zu Kitas und Familienzentren stammen vom Fachministerium MKFFI. Schwimmbäder, Spiel- und Bolzplätze wurden den Geodaten des Katasteramts entnommen. Angaben zu Ärzten und Apotheken wurden durch die entsprechenden Kammern bereitgestellt.

In einzelnen Fällen ergibt sich eine geringe Differenz, wenn Angaben keinen Quartieren zugeordnet wurden. Die Summe der Quartierswerte ist dann geringer als die der Gesamtkommune. Trotz Qualitätssicherung mit den Kommunen kann es zudem zu kleinen Abweichungen aufgrund der Datenquelle oder des Erhebungszeitpunkts kommen.

Transparenz und Datenschutz

Bei der Erstellung der Profile und Berechnung der Indikatoren wurde großer Wert auf ein transparentes Vorgehen gelegt, das den Sozial- und Gesundheitsdaten-schutz beachtet. Es konnten nur solche Quartiersdaten bearbeitet werden, die von den Ämtern und Behörden bereits entsprechend der Quartierszuschnitte aggregiert geliefert werden konnten. Dies hatte zur Folge, dass längst nicht alle gewünschten Kennzahlen am Ende auch zustande kamen. So weist das Indikatoren-Set aktuell noch Entwicklungsbedarf im Bereich der Erziehungshilfen oder bei Indikatoren zur Wohnraumversorgung auf. Diese Fragestellungen sollen bei künftigen Fortschreibungen noch stärker in die Betrachtung einbezogen werden.

Alle Datenquellen wurden in einem Basiszahlenkatalog dokumentiert und werden fortgeschrieben. Indikatorensteckbriefe sind im Anhang beigefügt und geben Interessierten genaue Auskunft über die Berechnung der Kennzahlen. Mithilfe dieser Informationen lassen sich die Ergebnisse detailliert nachvollziehen und bewerten.

„Daten für Taten to go“

Diese Quartiersprofile ebenso wie die Indikatorensteckbriefe können in Kürze auf der Internetseite des Rhein-Sieg-Kreises (www.rhein-sieg-kreis.de) unter Sozial- und Gesundheitsplanung heruntergeladen werden.

Mit den nun zusammengestellten kleinräumigen „Daten für Taten“ ist der Grundstein für Planungen gelegt. Der Rhein-Sieg-Kreis setzt darauf, dass durch die Quartiersprofile zusätzliche Perspektiven eröffnet und Impulse für die Weiterarbeit mit den Sozial- und Gesundheitsdaten gesetzt werden.

Für Ihre Rückmeldungen und Fragen steht das Team der Sozial- und Gesundheitsplanung unter sozialplanung@rhein-sieg-kreis.de gerne bereit.



Gemeinde Alfter

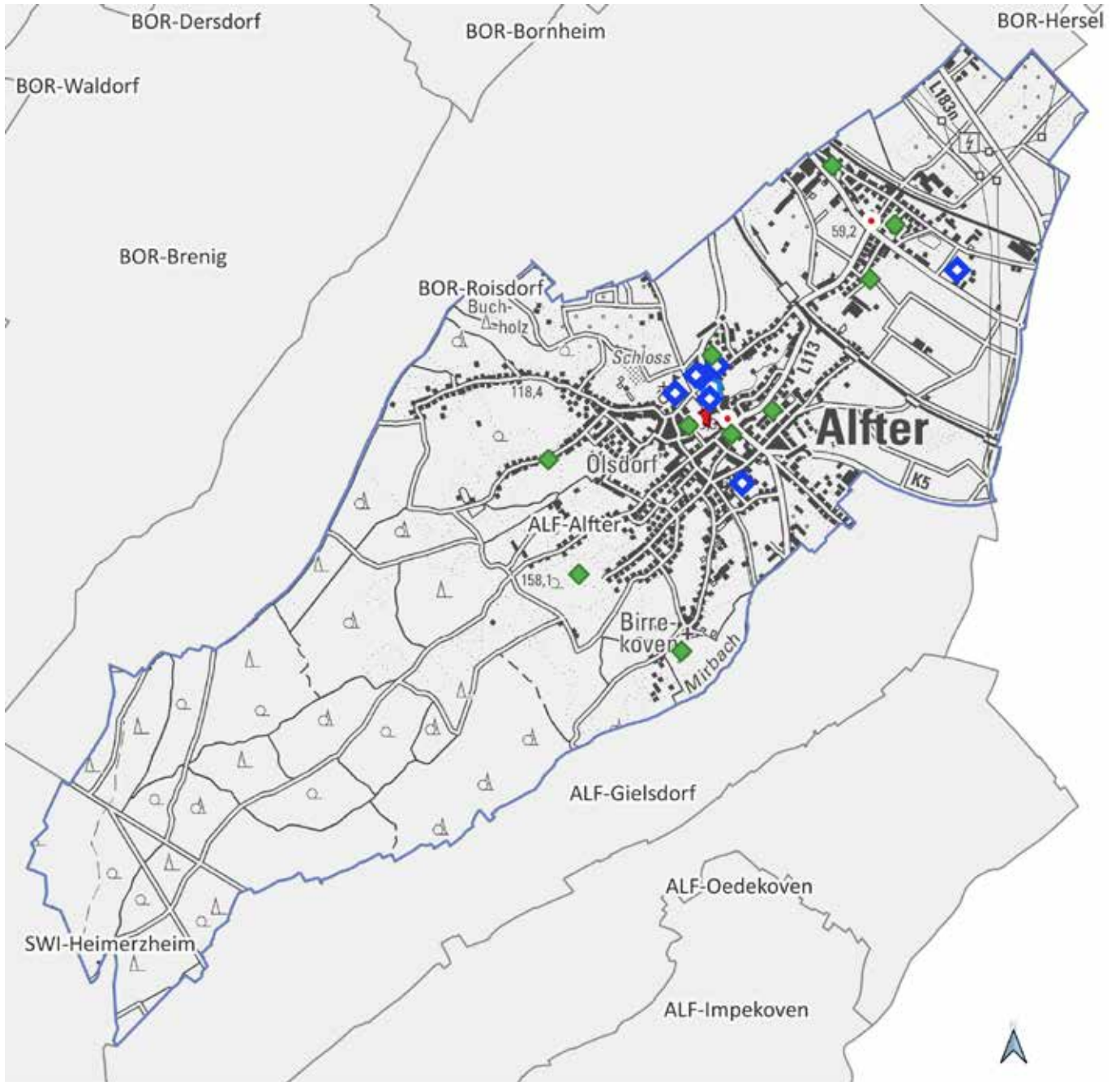

ALF-Alfter

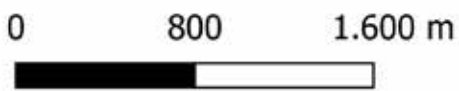

Land NRW (2021) / Sozialamt, Amt für
Katasterwesen und Geoinformation des
Rhein-Sieg-Kreises - Lizenz dl-de/zero-2-0
(www.govdata.de/dl-de/zero-2-0)

- Krankenhaus
- Spiel-/Bolzplatz
- Schwimmbad
- Kindertagesstätte
- Grundschulstandort
- Hausarzt
- Apotheke
- Quartiersgrenze



Quartier ALF-Alfter

Alfter, Gemeinde

Altersklassen

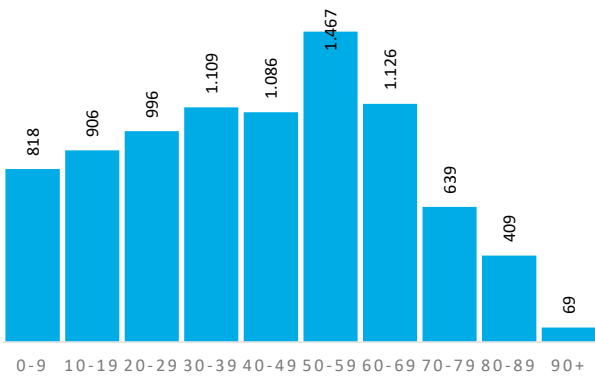

Demografische Grunddaten

	Quartier	ALF	RSK
Bevölkerung (Erstwohnung) 2020	8.625	23.920	616.916
davon: 0-19 Jahre	1.724	4.717	118.823
davon: 20-64 Jahre	5.302	14.388	363.886
davon: 65 Jahre und darüber	1.599	4.815	134.207
Durchschnittsalter	43,1	44,1	42,5
Bev. mit Migrationshintergrund	2.051	6.221	161.276

Privathaushalte

	Quartier	ALF	RSK
Einpersonenhaushalte	1.612	4.063	114.580
Privathaushalte mit Kindern	926	2.506	62.222
Alleinerziehenden-Haushalte	141	339	9.386

Aufmerksamkeitsbedarf 2020

Aufmerksamkeitsbedarf 2020

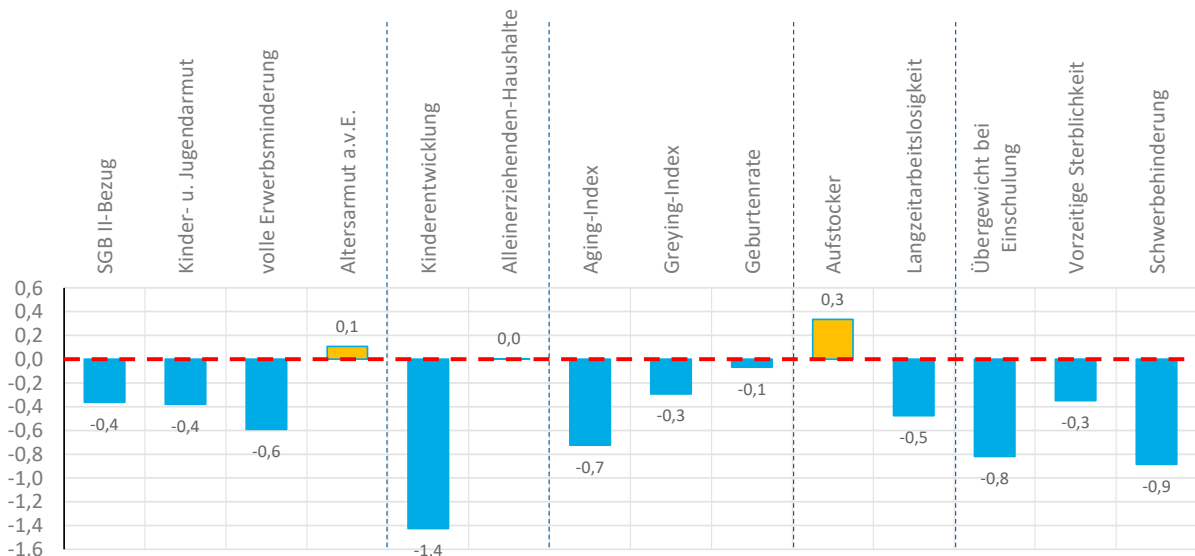
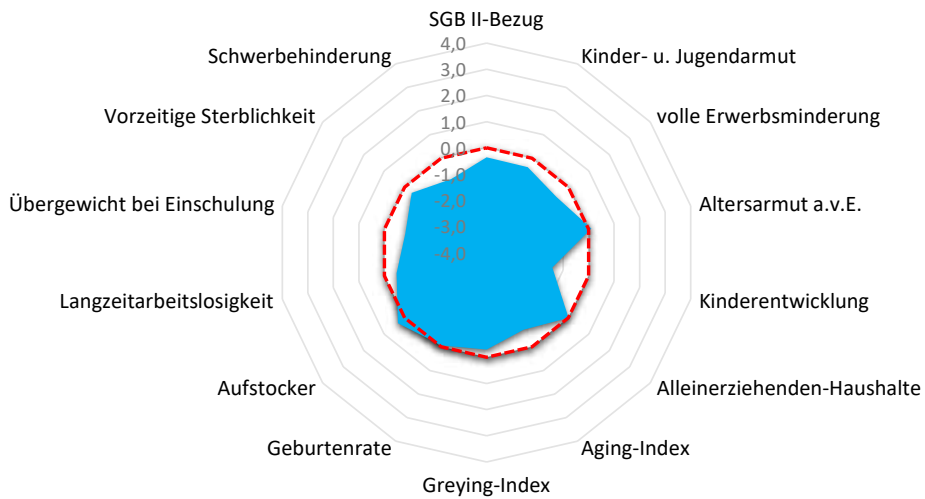



Quartier ALF-Alfter

Alfter, Gemeinde

Armut	Quartier	ALF	RSK
SGB II-Bezug	4,0%	3,3%	5,0%
Kinder- u. Jugendarmut	8,7%	7,7%	11,3%
volle Erwerbsminderung	0,4%	0,4%	0,7%
Altersarmut außerhalb v. Einrichtung	3,0%	2,4%	2,5%

Aufmerksamkeitsbedarf standard.	Quartier	ALF	RSK
insgesamt	-0,4	-0,3	0,0
Armut	-0,3	-0,5	0,0
Bildung, Erziehung	-0,7	-0,7	0,0
Demografie	-0,4	0,0	0,0
Erwerbsarbeit	-0,1	-0,1	0,0
Gesundheit	-0,7	-0,3	0,0

Bildung, Erziehung, Entwicklung	Quartier	ALF	RSK
Kinderentwicklung	14,3%	21,2%	32,6%
Alleinerziehenden-Haushalte	15,2%	13,5%	15,1%

Kita- und Schulstandorte	Quartier	ALF	RSK
Kindertageseinrichtungen	7	19	399
Grundschulen	1	4	105
Familienzentren	1	5	110

Demografie	Quartier	ALF	RSK
Aging-Index	93	102	113
Greying-Index	43	45	47
Geburtenrate	48	43	45

Wohn- und Betreuungsangebote	Quartier	ALF	RSK
Tagespflege-Plätze	0	40	304
stat. Kurzzeitpflege-Plätze	0	0	81
stat. Dauerpflege-Plätze	0	61	5.566
Plätze in Pflege-WGs	0	29	287
stat. EGH-Plätze	0	18	1.043
Plätze in EGH-WGs	0	0	136
Hospiz-Plätze	0	0	29

Erwerbstätigkeit	Quartier	ALF	RSK
Aufstockerquote SGB II	25,6%	26,6%	24,6%
Langzeitarbeitslosigkeit	2,1%	1,7%	2,7%

Gesundheit und Wohlergehen	Quartier	ALF	RSK
Übergewicht bei Einschulung	2,6%	6,3%	7,3%
Vorzeitige Sterblichkeit	186	188	226
Schwerbehinderung	7,6%	8,2%	8,7%

Gesundheitsversorgung	Quartier	ALF	RSK
Hausärzte/Allgemeinmed. in Praxen	4	10	259
Apotheken	2	5	139

Fachliche Einschätzung der Kommunen zu den Quartieren

Nahversorgungsstrukturen	--	-	o	+	++
Lebensmittel, Bäcker, Fleischereien					●
anderer Einzelhandel z.B. Drogerien, Haushaltswaren, etc.		●			
Ambulanter Handel, Marktstände, Rollendes Kaufhaus		●			

ÖPNV-Versorgung	--	-	o	+	++
Bahnen, Busse, andere Angebote					●

Wohnbebauung	nicht vorhanden	vorhanden	prägend
dörfliche Strukturen mit Wohnbebauung			●
Einfamilienhausbebauung			●
Mehrfamilienhausbebauung		●	
Hochhäuser, Großwohnstrukturen oder geförd. Wohnungsbau		●	
Uneinheitliche Bebauungsstrukturen	●		

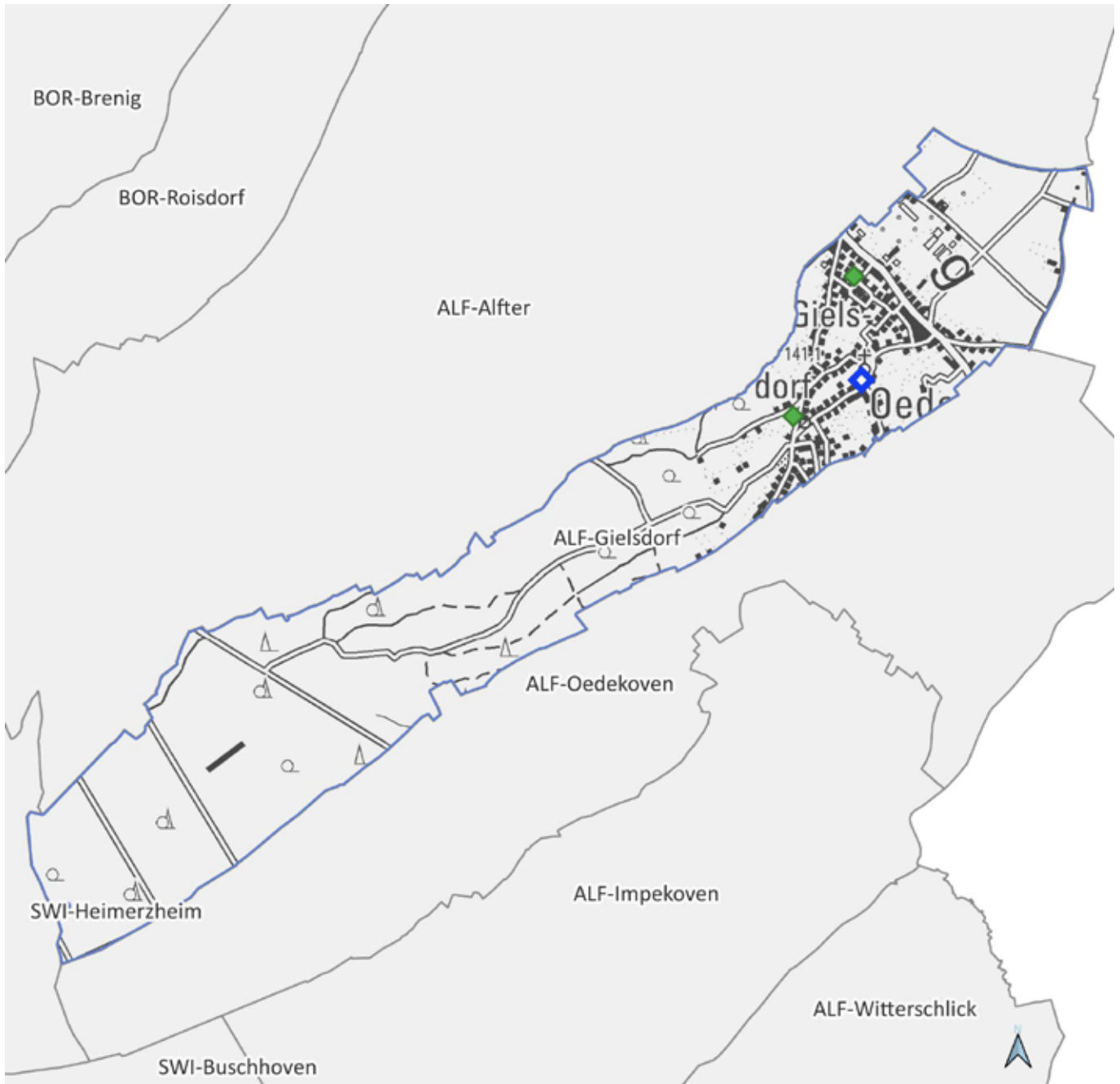

ALF-Gielsdorf

0 700 1.400 m



Land NRW (2021) / Sozialamt, Amt für
Katasterwesen und Geoinformation des
Rhein-Sieg-Kreises - Lizenz dl-de/zero-2-0
(www.govdata.de/dl-de/zero-2-0)

-  Krankenhaus
-  Spiel-/Bolzplatz
-  Schwimmbad
-  Kindertagesstätte
-  Grundschulstandort
-  Hausarzt
-  Apotheke
-  Quartiersgrenze



Quartier ALF-Gielsdorf

Alter, Gemeinde

Altersklassen

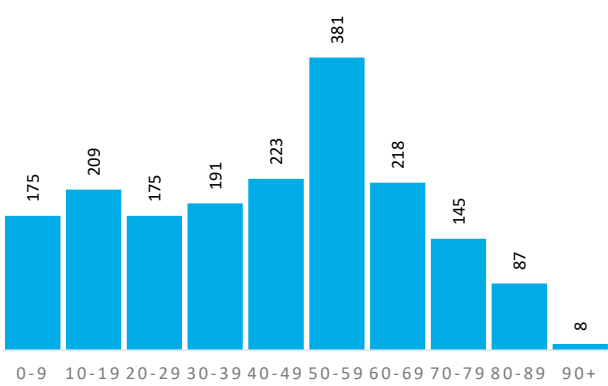

Demografische Grunddaten

	Quartier	ALF	RSK
Bevölkerung (Erstwohnung) 2020	1.812	23.920	616.916
davon: 0-19 Jahre	384	4.717	118.823
davon: 20-64 Jahre	1.090	14.388	363.886
davon: 65 Jahre und darüber	338	4.815	134.207
Durchschnittsalter	43,6	44,1	42,5
Bev. mit Migrationshintergrund	411	6.221	161.276

Privathaushalte

	Quartier	ALF	RSK
Einpersonenhaushalte	263	4.063	114.580
Privathaushalte mit Kindern	199	2.506	62.222
Alleinerziehenden-Haushalte	26	339	9.386

Aufmerksamkeitsbedarf 2020

Aufmerksamkeitsbedarf 2020

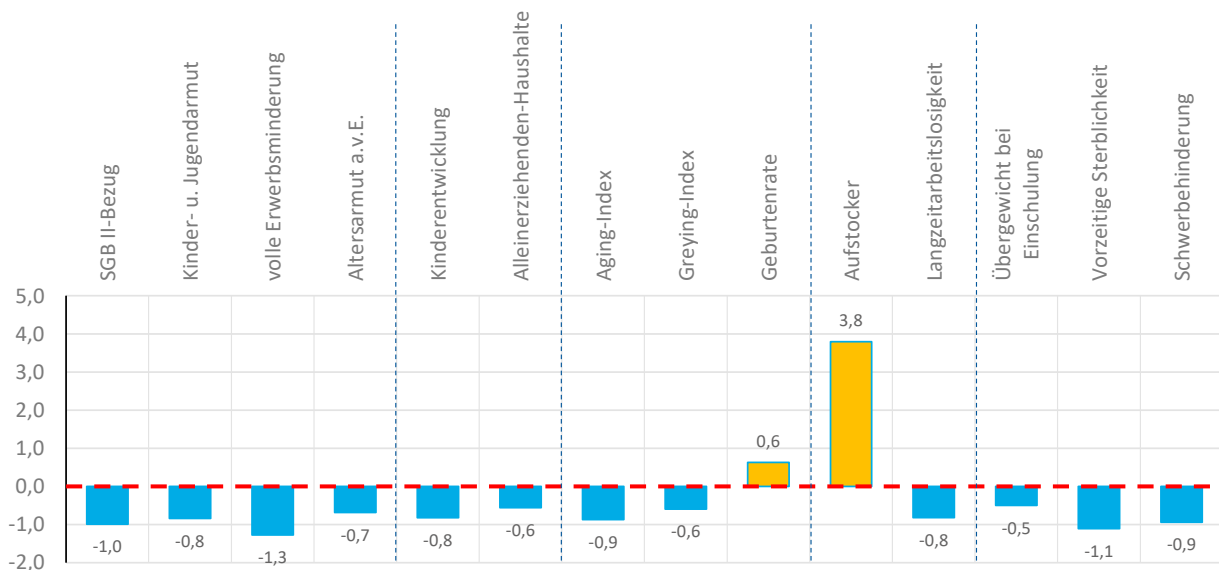
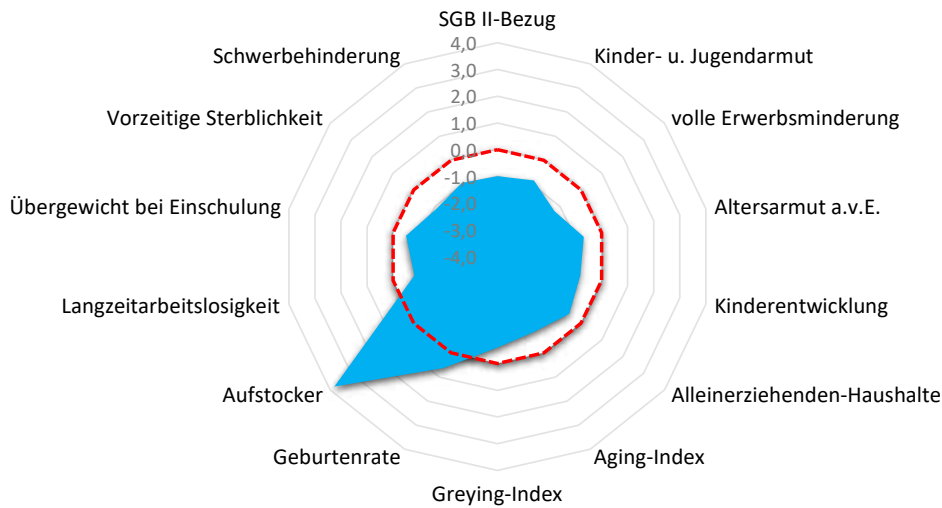



Quartier ALF-Gielsdorf

Alfter, Gemeinde

Armut	Quartier	ALF	RSK
SGB II-Bezug	2,0%	3,3%	5,0%
Kinder- u. Jugendarmut	5,2%	7,7%	11,3%
volle Erwerbsminderung	0,0%	0,4%	0,7%
Altersarmut außerhalb v. Einrichtung	1,2%	2,4%	2,5%

Aufmerksamkeitsbedarf standard.	Quartier	ALF	RSK
insgesamt	-0,4	-0,3	0,0
Armut	-0,9	-0,5	0,0
Bildung, Erziehung	-0,7	-0,7	0,0
Demografie	-0,3	0,0	0,0
Erwerbsarbeit	1,5	-0,1	0,0
Gesundheit	-0,8	-0,3	0,0

Bildung, Erziehung, Entwicklung	Quartier	ALF	RSK
Kinderentwicklung	21,7%	21,2%	32,6%
Alleinerziehenden-Haushalte	13,1%	13,5%	15,1%

Kita- und Schulstandorte	Quartier	ALF	RSK
Kindertageseinrichtungen	1	19	399
Grundschulen	0	4	105
Familienzentren	1	5	110

Demografie	Quartier	ALF	RSK
Aging-Index	88	102	113
Greying-Index	39	45	47
Geburtenrate	41	43	45

Wohn- und Betreuungsangebote	Quartier	ALF	RSK
Tagespflege-Plätze	0	40	304
stat. Kurzzeitpflege-Plätze	0	0	81
stat. Dauerpflege-Plätze	0	61	5.566
Plätze in Pflege-WGs	0	29	287
stat. EGH-Plätze	0	18	1.043
Plätze in EGH-WGs	0	0	136
Hospiz-Plätze	0	0	29

Erwerbstätigkeit	Quartier	ALF	RSK
Aufstockerquote SGB II	41,4%	26,6%	24,6%
Langzeitarbeitslosigkeit	1,5%	1,7%	2,7%

Gesundheit und Wohlergehen	Quartier	ALF	RSK
Übergewicht bei Einschulung	4,3%	6,3%	7,3%
Vorzeitige Sterblichkeit	110	188	226
Schwerbehinderung	7,5%	8,2%	8,7%

Gesundheitsversorgung	Quartier	ALF	RSK
Hausärzte/Allgemeinmed. in Praxen	0	10	259
Apotheken	0	5	139

Fachliche Einschätzung der Kommunen zu den Quartieren

Nahversorgungsstrukturen	--	-	o	+	++
Lebensmittel, Bäcker, Fleischereien		●			
anderer Einzelhandel z.B. Drogerien, Haushaltswaren, etc.		●			
Ambulanter Handel, Marktstände, Rollendes Kaufhaus		●			

ÖPNV-Versorgung	--	-	o	+	++
Bahnen, Busse, andere Angebote			●		

Wohnbebauung	nicht vorhanden	vorhanden	prägend
dörfliche Strukturen mit Wohnbebauung			●
Einfamilienhausbebauung			●
Mehrfamilienhausbebauung		●	
Hochhäuser, Großwohnstrukturen oder geförd. Wohnungsbau	●		
Uneinheitliche Bebauungsstrukturen	●		

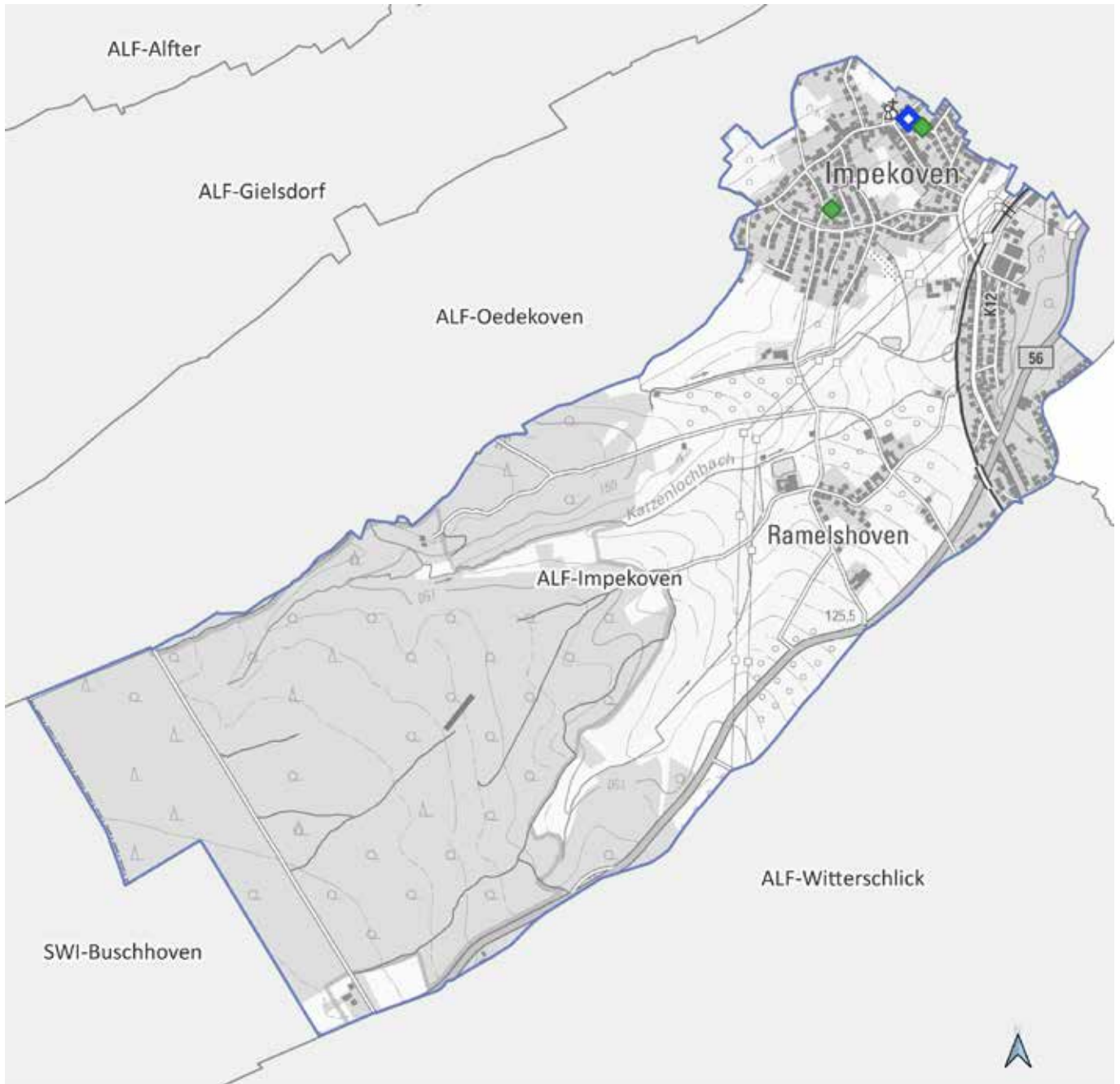

ALF-Impekoven



Land NRW (2021) / Sozialamt, Amt für
Katasterwesen und Geoinformation des
Rhein-Sieg-Kreises - Lizenz dl-de/zero-2-0
(www.govdata.de/dl-de/zero-2-0)

-  Krankenhaus
-  Spiel-/Bolzplatz
-  Schwimmbad
-  Kindertagesstätte
-  Grundschulstandort
-  Hausarzt
-  Apotheke
-  Quartiersgrenze



Quartier ALF-Impekoven

Alter, Gemeinde

Altersklassen

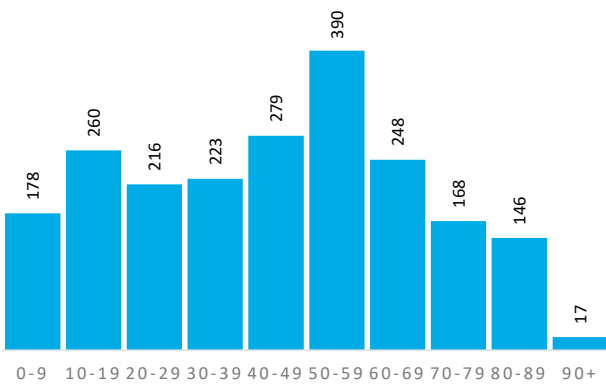

Demografische Grunddaten

	Quartier	ALF	RSK
Bevölkerung (Erstwohnung) 2020	2.125	23.920	616.916
davon: 0-19 Jahre	438	4.717	118.823
davon: 20-64 Jahre	1.237	14.388	363.886
davon: 65 Jahre und darüber	450	4.815	134.207
Durchschnittsalter	44,5	44,1	42,5
Bev. mit Migrationshintergrund	553	6.221	161.276

Privathaushalte

	Quartier	ALF	RSK
Einpersonenhaushalte	295	4.063	114.580
Privathaushalte mit Kindern	222	2.506	62.222
Alleinerziehenden-Haushalte	22	339	9.386

Aufmerksamkeitsbedarf 2020

Aufmerksamkeitsbedarf 2020

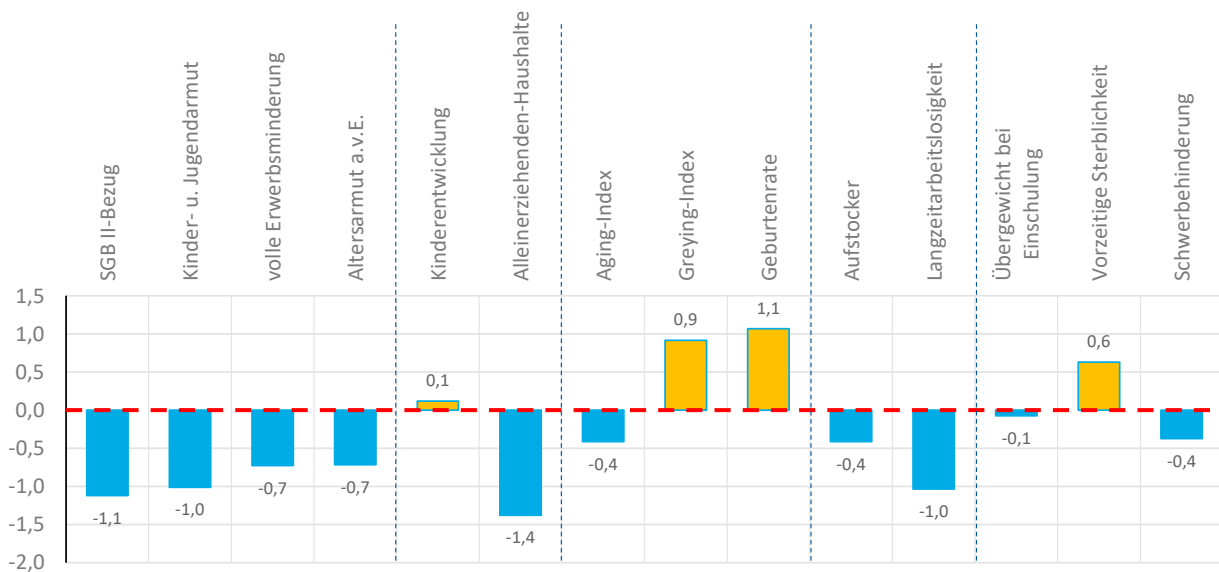
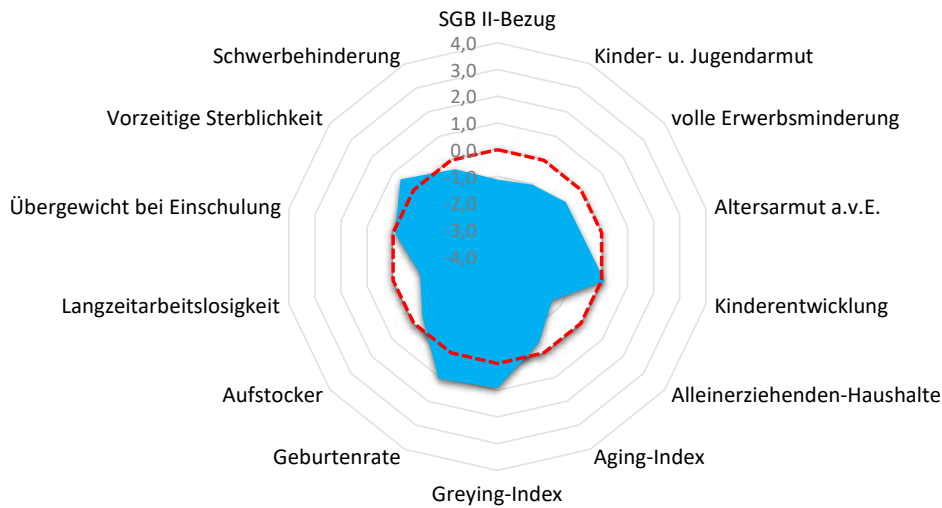



Quartier ALF-Impekoven

Alfter, Gemeinde

Armut	Quartier	ALF	RSK
SGB II-Bezug	1,6%	3,3%	5,0%
Kinder- u. Jugendarmut	3,8%	7,7%	11,3%
volle Erwerbsminderung	0,3%	0,4%	0,7%
Altersarmut außerhalb v. Einrichtung	1,1%	2,4%	2,5%

Bildung, Erziehung, Entwicklung	Quartier	ALF	RSK
Kinderentwicklung	33,3%	21,2%	32,6%
Alleinerziehenden-Haushalte	9,9%	13,5%	15,1%

Demografie	Quartier	ALF	RSK
Aging-Index	103	102	113
Greying-Index	57	45	47
Geburtenrate	37	43	45

Erwerbstätigkeit	Quartier	ALF	RSK
Aufstockerquote SGB II	22,2%	26,6%	24,6%
Langzeitarbeitslosigkeit	1,2%	1,7%	2,7%

Gesundheit und Wohlergehen	Quartier	ALF	RSK
Übergewicht bei Einschulung	6,7%	6,3%	7,3%
Vorzeitige Sterblichkeit	282	188	226
Schwerbehinderung	8,2%	8,2%	8,7%

Aufmerksamkeitsbedarf standard.	Quartier	ALF	RSK
insgesamt	-0,3	-0,3	0,0
Armut	-0,9	-0,5	0,0
Bildung, Erziehung	-0,6	-0,7	0,0
Demografie	0,5	0,0	0,0
Erwerbsarbeit	-0,7	-0,1	0,0
Gesundheit	0,1	-0,3	0,0

Kita- und Schulstandorte	Quartier	ALF	RSK
Kindertageseinrichtungen	1	19	399
Grundschulen	0	4	105
Familienzentren	0	5	110

Wohn- und Betreuungsangebote	Quartier	ALF	RSK
Tagespflege-Plätze	18	40	304
stat. Kurzzeitpflege-Plätze	0	0	81
stat. Dauerpflege-Plätze	0	61	5.566
Plätze in Pflege-WGs	12	29	287
stat. EGH-Plätze	0	18	1.043
Plätze in EGH-WGs	0	0	136
Hospiz-Plätze	0	0	29

Gesundheitsversorgung	Quartier	ALF	RSK
Hausärzte/Allgemeinmed. in Praxen	0	10	259
Apotheken	0	5	139

Fachliche Einschätzung der Kommunen zu den Quartieren

Nahversorgungsstrukturen	--	-	o	+	++
Lebensmittel, Bäcker, Fleischereien		●			
anderer Einzelhandel z.B. Drogerien, Haushaltswaren, etc.		●			
Ambulanter Handel, Marktstände, Rollendes Kaufhaus		●			

ÖPNV-Versorgung	--	-	o	+	++
Bahnen, Busse, andere Angebote					●

Wohnbebauung	nicht vorhanden	vorhanden	prägend
dörfliche Strukturen mit Wohnbebauung			●
Einfamilienhausbebauung			●
Mehrfamilienhausbebauung		●	
Hochhäuser, Großwohnstrukturen oder geförd. Wohnungsbau	●		
Uneinheitliche Bebauungsstrukturen	●		

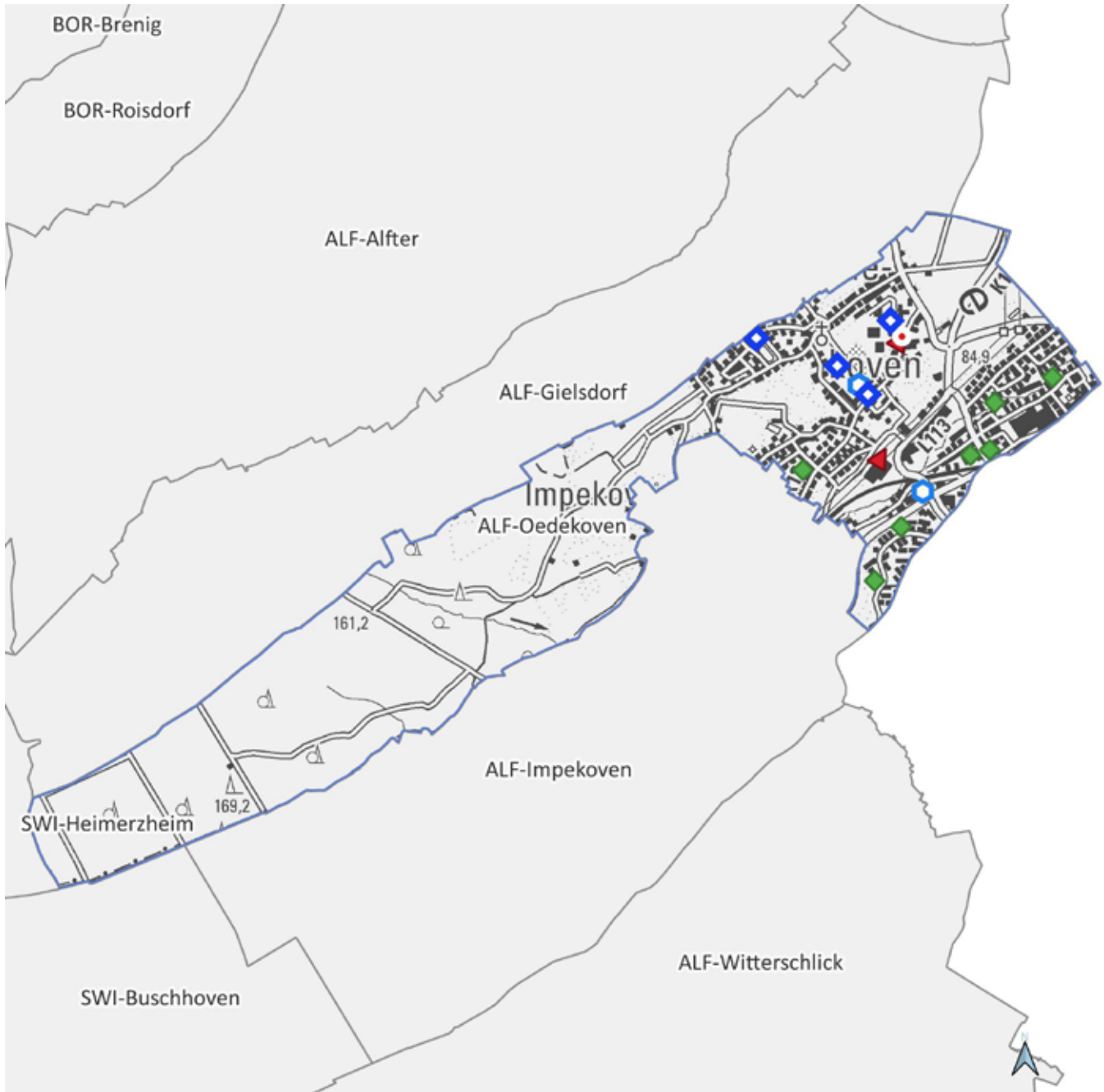

ALF-Oedekoven

0 800 1.600 m



Land NRW (2021) / Sozialamt, Amt für
Katasterwesen und Geoinformation des
Rhein-Sieg-Kreises - Lizenz dl-de/zero-2-0
(www.govdata.de/dl-de/zero-2-0)

- Krankenhaus
- Spiel-/Bolzplatz
- Schwimmbad
- Kindertagesstätte
- Grundschulstandort
- Hausarzt
- Apotheke
- Quartiersgrenze



Quartier ALF-Oedeke

Alter, Gemeinde

Altersklassen

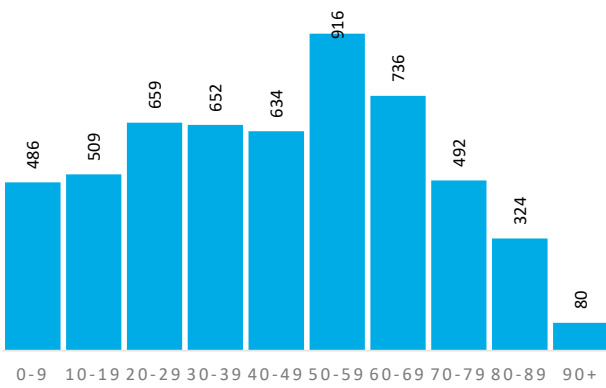

Demografische Grunddaten

	Quartier	ALF	RSK
Bevölkerung (Erstwohnung) 2020	5.488	23.920	616.916
davon: 0-19 Jahre	995	4.717	118.823
davon: 20-64 Jahre	3.273	14.388	363.886
davon: 65 Jahre und darüber	1.220	4.815	134.207
Durchschnittsalter	45,2	44,1	42,5
Bev. mit Migrationshintergrund	1.647	6.221	161.276

Privathaushalte

	Quartier	ALF	RSK
Einpersonenhaushalte	1.017	4.063	114.580
Privathaushalte mit Kindern	528	2.506	62.222
Alleinerziehenden-Haushalte	77	339	9.386

Aufmerksamkeitsbedarf 2020

Aufmerksamkeitsbedarf 2020

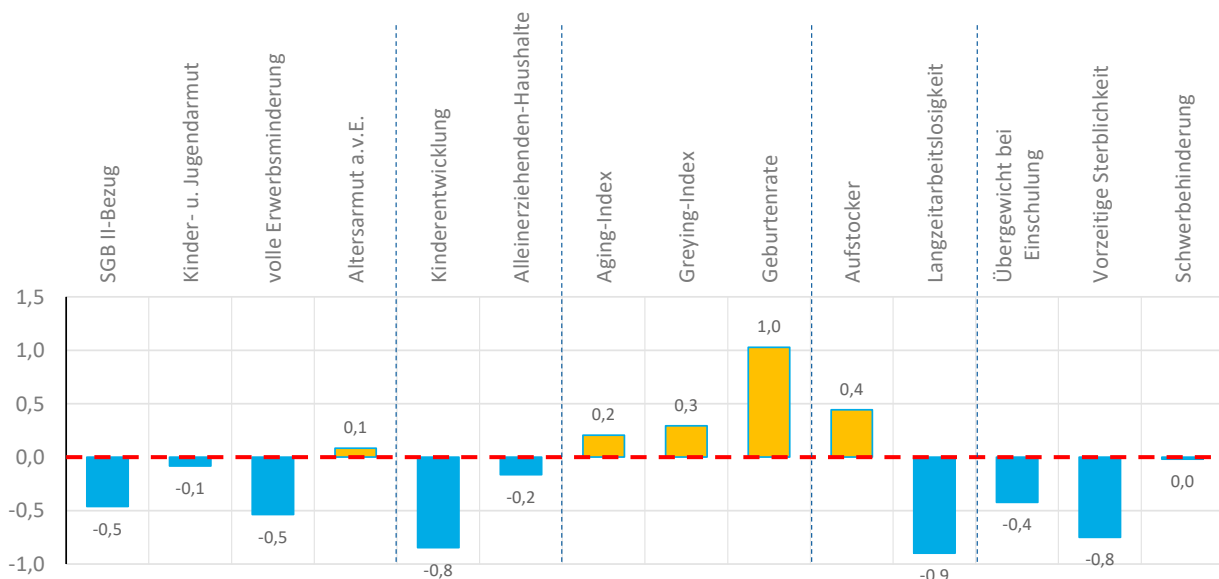
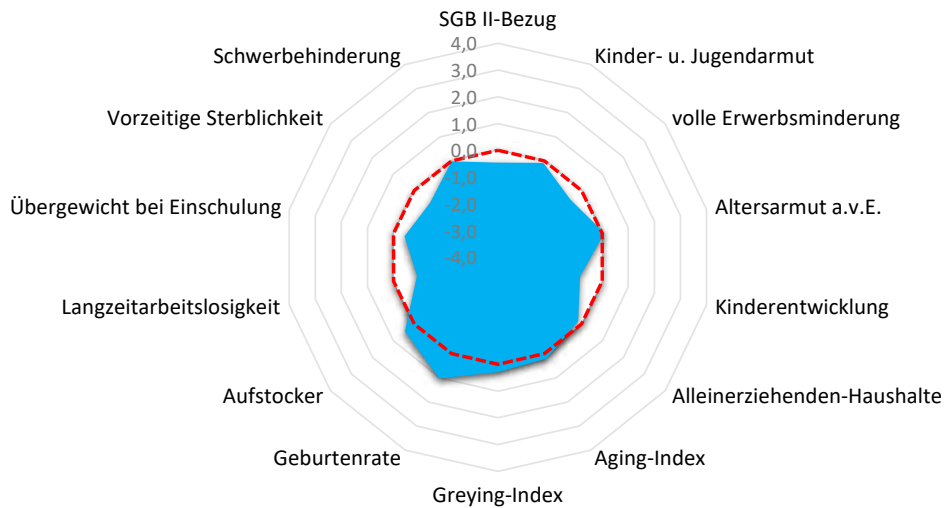



Quartier ALF-Oedekoven

Alfter, Gemeinde

Armut	Quartier	ALF	RSK
SGB II-Bezug	3,7%	3,3%	5,0%
Kinder- u. Jugendarmut	10,9%	7,7%	11,3%
volle Erwerbsminderung	0,4%	0,4%	0,7%
Altersarmut außerhalb v. Einrichtung	3,0%	2,4%	2,5%

Aufmerksamkeitsbedarf standard.	Quartier	ALF	RSK
insgesamt	-0,2	-0,3	0,0
Armut	-0,2	-0,5	0,0
Bildung, Erziehung	-0,5	-0,7	0,0
Demografie	0,5	0,0	0,0
Erwerbsarbeit	-0,2	-0,1	0,0
Gesundheit	-0,4	-0,3	0,0

Bildung, Erziehung, Entwicklung	Quartier	ALF	RSK
Kinderentwicklung	21,4%	21,2%	32,6%
Alleinerziehenden-Haushalte	14,6%	13,5%	15,1%

Kita- und Schulstandorte	Quartier	ALF	RSK
Kindertageseinrichtungen	4	19	399
Grundschulen	2	4	105
Familienzentren	2	5	110

Demografie	Quartier	ALF	RSK
Aging-Index	123	102	113
Greying-Index	50	45	47
Geburtenrate	37	43	45

Wohn- und Betreuungsangebote	Quartier	ALF	RSK
Tagespflege-Plätze	22	40	304
stat. Kurzzeitpflege-Plätze	0	0	81
stat. Dauerpflege-Plätze	61	61	5.566
Plätze in Pflege-WGs	17	29	287
stat. EGH-Plätze	0	18	1.043
Plätze in EGH-WGs	0	0	136
Hospiz-Plätze	0	0	29

Erwerbstätigkeit	Quartier	ALF	RSK
Aufstockerquote SGB II	26,1%	26,6%	24,6%
Langzeitarbeitslosigkeit	1,4%	1,7%	2,7%

Gesundheit und Wohlergehen	Quartier	ALF	RSK
Übergewicht bei Einschulung	4,8%	6,3%	7,3%
Vorzeitige Sterblichkeit	146	188	226
Schwerbehinderung	8,6%	8,2%	8,7%

Gesundheitsversorgung	Quartier	ALF	RSK
Hausärzte/Allgemeinmed. in Praxen	3	10	259
Apotheken	2	5	139

Fachliche Einschätzung der Kommunen zu den Quartieren

Nahversorgungsstrukturen	--	-	o	+	++
Lebensmittel, Bäcker, Fleischereien					●
anderer Einzelhandel z.B. Drogerien, Haushaltswaren, etc.			●		
Ambulanter Handel, Marktstände, Rollendes Kaufhaus	●				

ÖPNV-Versorgung	--	-	o	+	++
Bahnen, Busse, andere Angebote					●

Wohnbebauung	nicht vorhanden	vorhanden	prägend
dörfliche Strukturen mit Wohnbebauung			●
Einfamilienhausbebauung			●
Mehrfamilienhausbebauung		●	
Hochhäuser, Großwohnstrukturen oder geförd. Wohnungsbau		●	
Uneinheitliche Bebauungsstrukturen	●		

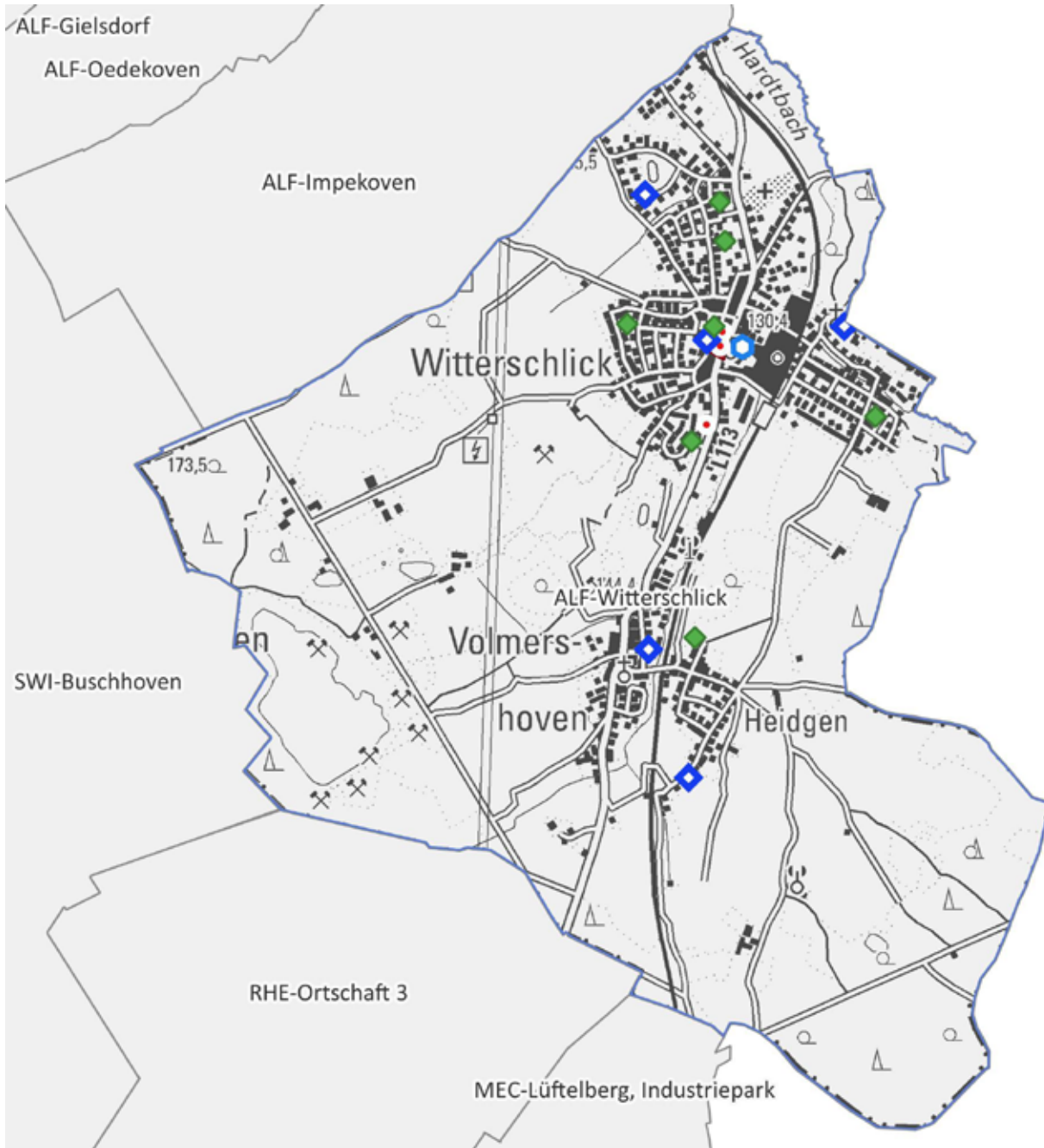

ALF-Witterschlick

0 700 1.400 m



Land NRW (2021) / Sozialamt, Amt für
Katasterwesen und Geoinformation des
Rhein-Sieg-Kreises - Lizenz dl-de/zero-2-0
(www.govdata.de/dl-de/zero-2-0)

-  Krankenhaus
-  Spiel-/Bolzplatz
-  Schwimmbad
-  Kindertagesstätte
-  Grundschulstandort
-  Hausarzt
-  Apotheke
-  Quartiersgrenze



Quartier ALF-Witterschlick

Alter, Gemeinde

Altersklassen

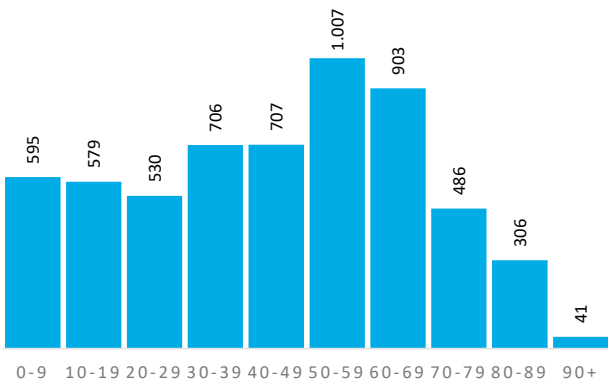

Demografische Grunddaten

	Quartier	ALF	RSK
Bevölkerung (Erstwohnung) 2020	5.860	23.920	616.916
davon: 0-19 Jahre	1.174	4.717	118.823
davon: 20-64 Jahre	3.480	14.388	363.886
davon: 65 Jahre und darüber	1.206	4.815	134.207
Durchschnittsalter	44,6	44,1	42,5
Bev. mit Migrationshintergrund	1.556	6.221	161.276

Privathaushalte

	Quartier	ALF	RSK
Einpersonenhaushalte	876	4.063	114.580
Privathaushalte mit Kindern	629	2.506	62.222
Alleinerziehenden-Haushalte	71	339	9.386

Aufmerksamkeitsbedarf 2020

Aufmerksamkeitsbedarf 2020

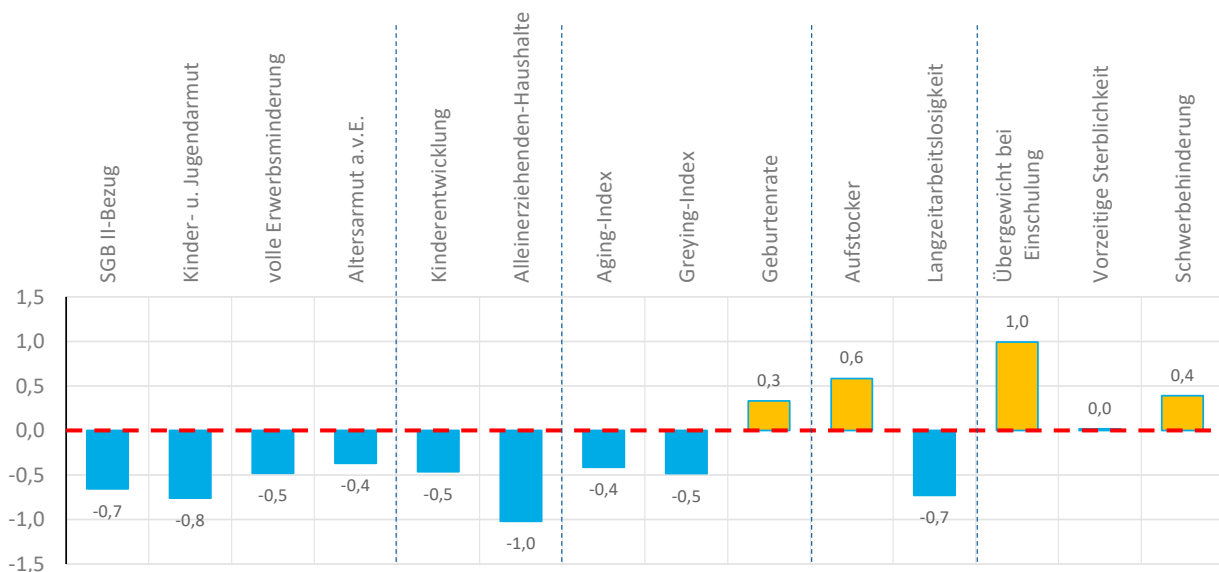
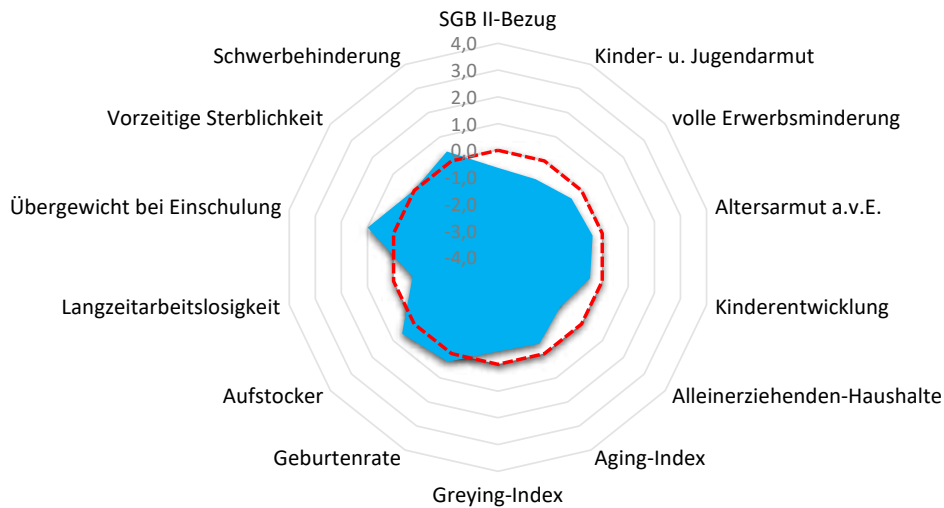



Quartier ALF-Witterschlick

Alfter, Gemeinde

Armut	Quartier	ALF	RSK
SGB II-Bezug	3,1%	3,3%	5,0%
Kinder- u. Jugendarmut	5,8%	7,7%	11,3%
volle Erwerbsminderung	0,4%	0,4%	0,7%
Altersarmut außerhalb v. Einrichtung	1,9%	2,4%	2,5%

Bildung, Erziehung, Entwicklung	Quartier	ALF	RSK
Kinderentwicklung	26,2%	21,2%	32,6%
Alleinerziehenden-Haushalte	11,3%	13,5%	15,1%

Demografie	Quartier	ALF	RSK
Aging-Index	103	102	113
Greying-Index	40	45	47
Geburtenrate	44	43	45

Erwerbstätigkeit	Quartier	ALF	RSK
Aufstockerquote SGB II	26,8%	26,6%	24,6%
Langzeitarbeitslosigkeit	1,7%	1,7%	2,7%

Gesundheit und Wohlergehen	Quartier	ALF	RSK
Übergewicht bei Einschulung	12,5%	6,3%	7,3%
Vorzeitige Sterblichkeit	222	188	226
Schwerbehinderung	9,1%	8,2%	8,7%

Aufmerksamkeitsbedarf standard.	Quartier	ALF	RSK
insgesamt	-0,2	-0,3	0,0
Armut	-0,6	-0,5	0,0
Bildung, Erziehung	-0,7	-0,7	0,0
Demografie	-0,2	0,0	0,0
Erwerbsarbeit	-0,1	-0,1	0,0
Gesundheit	0,5	-0,3	0,0

Kita- und Schulstandorte	Quartier	ALF	RSK
Kindertageseinrichtungen	5	19	399
Grundschulen	1	4	105
Familienzentren	1	5	110

Wohn- und Betreuungsangebote	Quartier	ALF	RSK
Tagespflege-Plätze	0	40	304
stat. Kurzzeitpflege-Plätze	0	0	81
stat. Dauerpflege-Plätze	0	61	5.566
Plätze in Pflege-WGs	0	29	287
stat. EGH-Plätze	18	18	1.043
Plätze in EGH-WGs	0	0	136
Hospiz-Plätze	0	0	29

Gesundheitsversorgung	Quartier	ALF	RSK
Hausärzte/Allgemeinmed. in Praxen	3	10	259
Apotheken	1	5	139

Fachliche Einschätzung der Kommunen zu den Quartieren

Nahversorgungsstrukturen	--	-	o	+	++
Lebensmittel, Bäcker, Fleischereien					●
anderer Einzelhandel z.B. Drogerien, Haushaltswaren, etc.		●			
Ambulanter Handel, Marktstände, Rollendes Kaufhaus		●			

ÖPNV-Versorgung	--	-	o	+	++
Bahnen, Busse, andere Angebote					●

Wohnbebauung	nicht vorhanden	vorhanden	prägend
dörfliche Strukturen mit Wohnbebauung			●
Einfamilienhausbebauung			●
Mehrfamilienhausbebauung		●	
Hochhäuser, Großwohnstrukturen oder geförd. Wohnungsbau		●	
Uneinheitliche Bebauungsstrukturen	●		



Stadt Bad Honnef

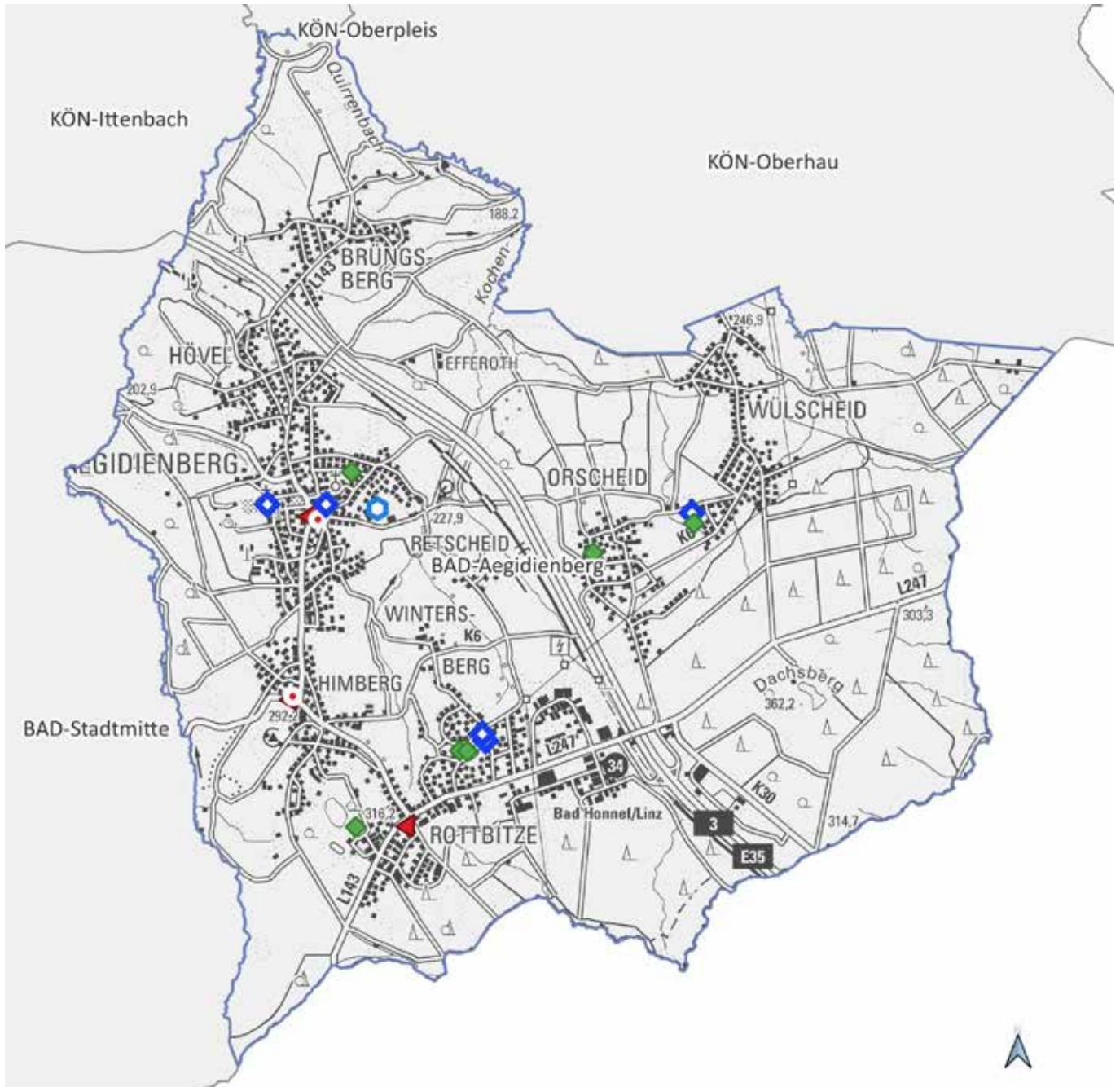

BAD-Aegidienberg

0 900 1.800 m



Land NRW (2021) / Sozialamt, Amt für
Katasterwesen und Geoinformation des
Rhein-Sieg-Kreises - Lizenz dl-de/zero-2-0
(www.govdata.de/dl-de/zero-2-0)

- Krankenhaus
- Spiel-/Bolzplatz
- Schwimmbad
- Kindertagesstätte
- Grundschulstandort
- Hausarzt
- Apotheke
- Quartiersgrenze



Quartier BAD-Aegidienberg

Bad Honnef, Stadt

Altersklassen

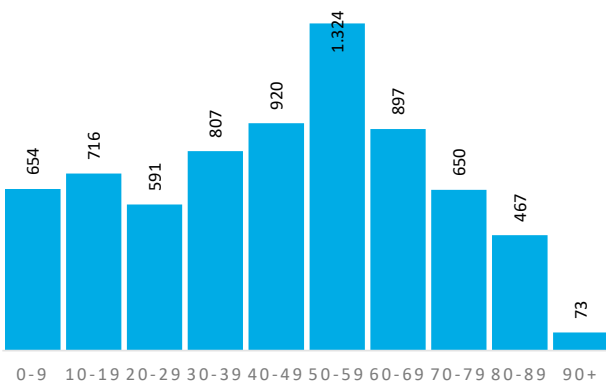

Demografische Grunddaten

	Quartier	BAD	RSK
Bevölkerung (Erstwohnung) 2020	7.099	26.032	616.916
davon: 0-19 Jahre	1.370	4.502	118.823
davon: 20-64 Jahre	4.143	14.919	363.886
davon: 65 Jahre und darüber	1.586	6.611	134.207
Durchschnittsalter	45,6	47,1	42,5
Bev. mit Migrationshintergrund	1.600	7.230	161.276

Privathaushalte

	Quartier	BAD	RSK
Einpersonenhaushalte	1.185	6.087	114.580
Privathaushalte mit Kindern	732	2.344	62.222
Alleinerziehenden-Haushalte	88	348	9.386

Aufmerksamkeitsbedarf 2020

Aufmerksamkeitsbedarf 2020

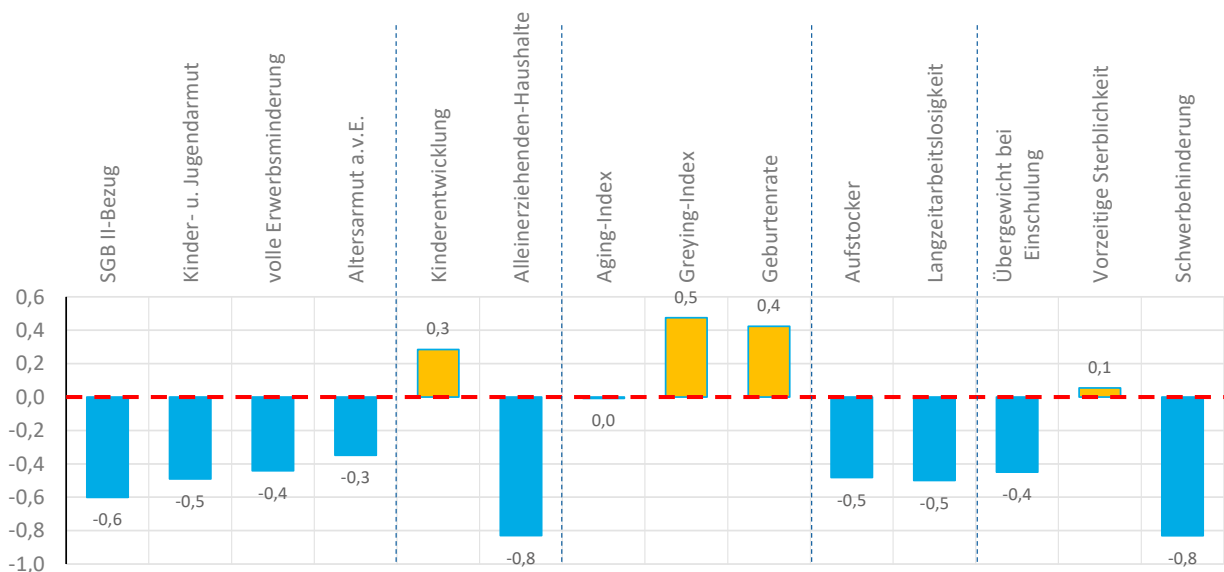
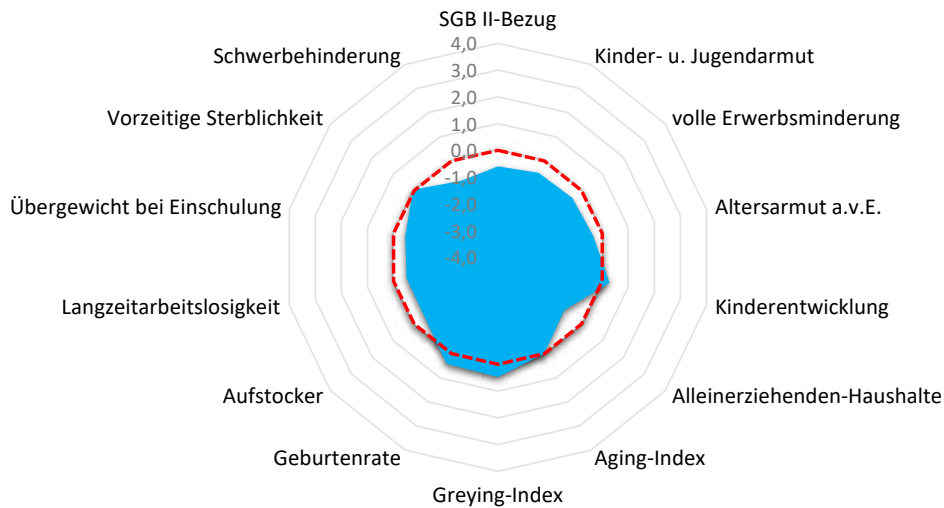



Quartier BAD-Aegidienberg

Bad Honnef, Stadt

Armut	Quartier	BAD	RSK
SGB II-Bezug	3,2%	3,9%	5,0%
Kinder- u. Jugendarmut	7,8%	8,9%	11,3%
volle Erwerbsminderung	0,4%	0,5%	0,7%
Altersarmut außerhalb v. Einrichtung	2,0%	2,1%	2,5%

Bildung, Erziehung, Entwicklung	Quartier	BAD	RSK
Kinderentwicklung	35,4%	27,9%	32,6%
Alleinerziehenden-Haushalte	12,0%	14,8%	15,1%

Demografie	Quartier	BAD	RSK
Aging-Index	116	147	113
Greying-Index	52	58	47
Geburtenrate	43	36	45

Erwerbstätigkeit	Quartier	BAD	RSK
Aufstockerquote SGB II	21,9%	25,3%	24,6%
Langzeitarbeitslosigkeit	2,0%	2,2%	2,7%

Gesundheit und Wohlergehen	Quartier	BAD	RSK
Übergewicht bei Einschulung	4,6%	6,5%	7,3%
Vorzeitige Sterblichkeit	225	250	226
Schwerbehinderung	7,6%	8,5%	8,7%

Aufmerksamkeitsbedarf standard.	Quartier	BAD	RSK
insgesamt	-0,3	0,1	0,0
Armut	-0,5	-0,4	0,0
Bildung, Erziehung	-0,3	-0,2	0,0
Demografie	0,3	1,0	0,0
Erwerbsarbeit	-0,5	-0,1	0,0
Gesundheit	-0,4	0,0	0,0

Kita- und Schulstandorte	Quartier	BAD	RSK
Kindertageseinrichtungen	5	14	399
Grundschulen	1	5	105
Familienzentren	1	4	110

Wohn- und Betreuungsangebote	Quartier	BAD	RSK
Tagespflege-Plätze	0	17	304
stat. Kurzzeitpflege-Plätze	0	68	81
stat. Dauerpflege-Plätze	103	453	5.566
Plätze in Pflege-WGs	5	16	287
stat. EGH-Plätze	0	105	1.043
Plätze in EGH-WGs	0	0	136
Hospiz-Plätze	0	0	29

Gesundheitsversorgung	Quartier	BAD	RSK
Hausärzte/Allgemeinmed. in Praxen	3	20	259
Apotheken	3	8	139

Fachliche Einschätzung der Kommunen zu den Quartieren

Nahversorgungsstrukturen	--	-	o	+	++
Lebensmittel, Bäcker, Fleischereien					●
anderer Einzelhandel z.B. Drogerien, Haushaltswaren, etc.			●		
Ambulanter Handel, Marktstände, Rollendes Kaufhaus			●		

ÖPNV-Versorgung	--	-	o	+	++
Bahnen, Busse, andere Angebote				●	

Wohnbebauung	nicht vorhanden	vorhanden	prägend
dörfliche Strukturen mit Wohnbebauung			●
Einfamilienhausbebauung			●
Mehrfamilienhausbebauung		●	
Hochhäuser, Großwohnstrukturen oder geförd. Wohnungsbau		●	
Uneinheitliche Bebauungsstrukturen		●	

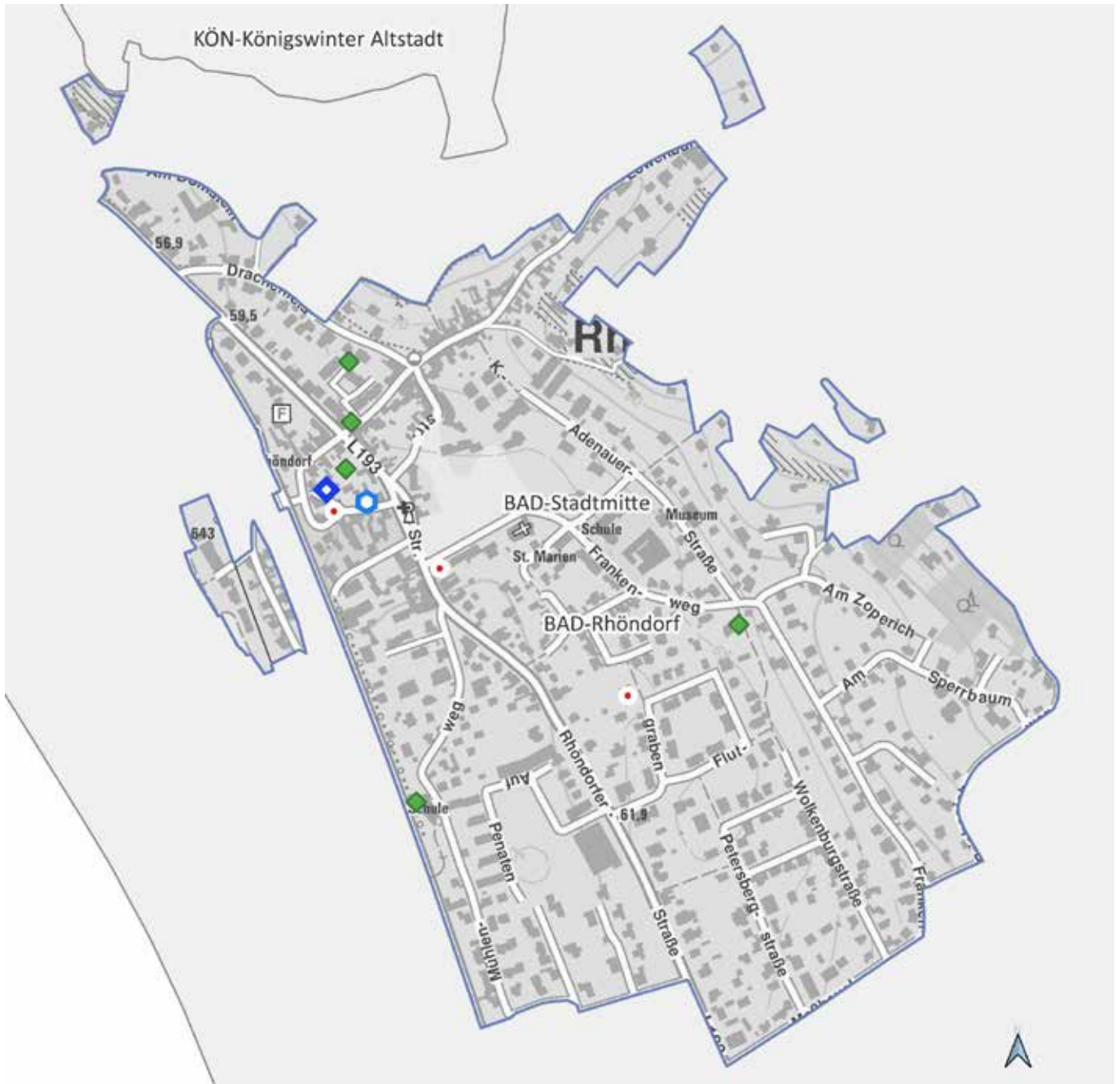

BAD-Rhöndorf

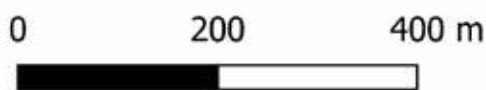

Land NRW (2021) / Sozialamt, Amt für
 Katasterwesen und Geoinformation des
 Rhein-Sieg-Kreises - Lizenz dl-de/zero-2-0
 (www.govdata.de/dl-de/zero-2-0)

-  Krankenhaus
-  Spiel-/Bolzplatz
-  Schwimmbad
-  Kindertagesstätte
-  Grundschulstandort
-  Hausarzt
-  Apotheke
-  Quartiersgrenze



Quartier BAD-Rhöndorf

Bad Honnef, Stadt

Altersklassen

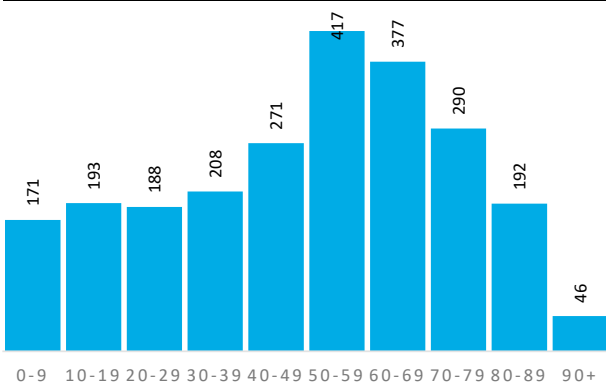

Demografische Grunddaten

	Quartier	BAD	RSK
Bevölkerung (Erstwohnung) 2020	2.353	26.032	616.916
davon: 0-19 Jahre	364	4.502	118.823
davon: 20-64 Jahre	1.285	14.919	363.886
davon: 65 Jahre und darüber	704	6.611	134.207
Durchschnittsalter	50,0	47,1	42,5
Bev. mit Migrationshintergrund	563	7.230	161.276

Privathaushalte

	Quartier	BAD	RSK
Einpersonenhaushalte	545	6.087	114.580
Privathaushalte mit Kindern	196	2.344	62.222
Alleinerziehenden-Haushalte	26	348	9.386

Aufmerksamkeitsbedarf 2020

Aufmerksamkeitsbedarf 2020

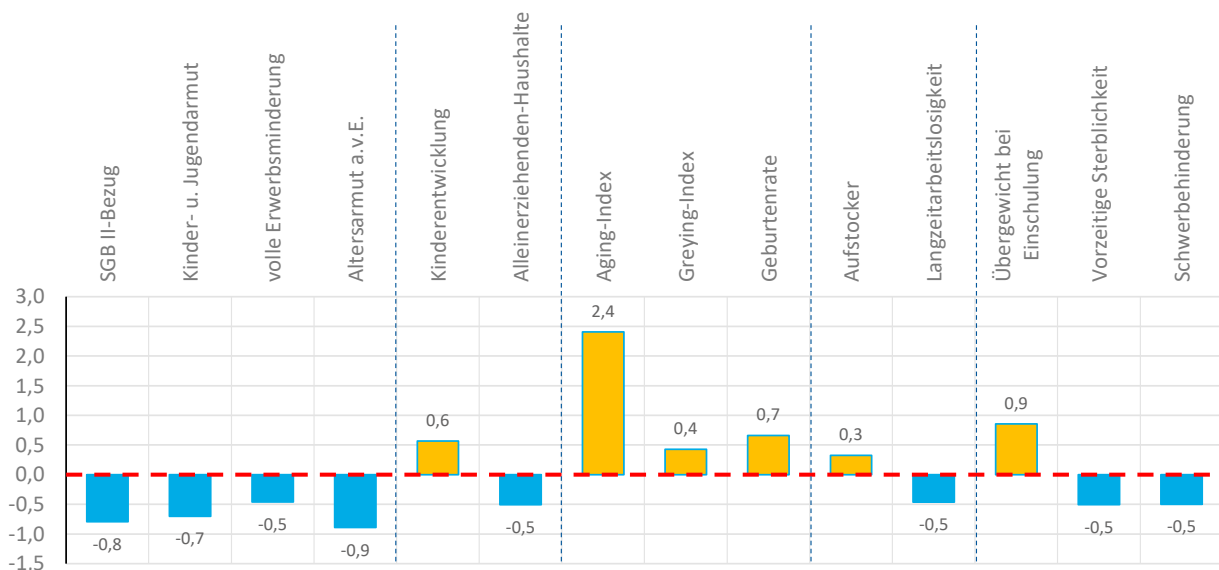
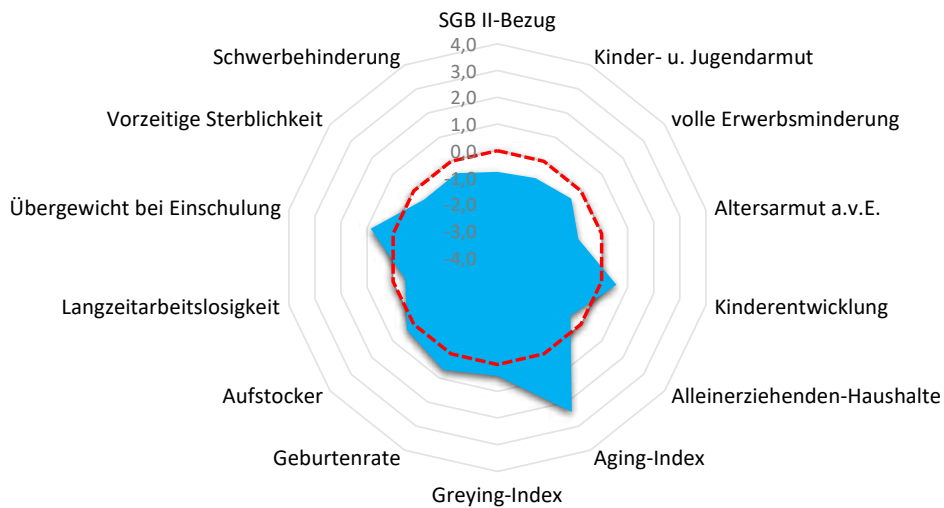



Quartier BAD-Rhöndorf

Bad Honnef, Stadt

Armut	Quartier	BAD	RSK
SGB II-Bezug	2,6%	3,9%	5,0%
Kinder- u. Jugendarmut	6,2%	8,9%	11,3%
volle Erwerbsminderung	0,4%	0,5%	0,7%
Altersarmut außerhalb v. Einrichtung	0,7%	2,1%	2,5%

Bildung, Erziehung, Entwicklung	Quartier	BAD	RSK
Kinderentwicklung	38,9%	27,9%	32,6%
Alleinerziehenden-Haushalte	13,3%	14,8%	15,1%

Demografie	Quartier	BAD	RSK
Aging-Index	193	147	113
Greying-Index	51	58	47
Geburtenrate	41	36	45

Erwerbstätigkeit	Quartier	BAD	RSK
Aufstockerquote SGB II	25,6%	25,3%	24,6%
Langzeitarbeitslosigkeit	2,1%	2,2%	2,7%

Gesundheit und Wohlergehen	Quartier	BAD	RSK
Übergewicht bei Einschulung	11,8%	6,5%	7,3%
Vorzeitige Sterblichkeit	170	250	226
Schwerbehinderung	8,0%	8,5%	8,7%

Aufmerksamkeitsbedarf standard.	Quartier	BAD	RSK
insgesamt	0,0	0,1	0,0
Armut	-0,7	-0,4	0,0
Bildung, Erziehung	0,0	-0,2	0,0
Demografie	1,2	1,0	0,0
Erwerbsarbeit	-0,1	-0,1	0,0
Gesundheit	0,0	0,0	0,0

Kita- und Schulstandorte	Quartier	BAD	RSK
Kindertageseinrichtungen	1	14	399
Grundschulen	1	5	105
Familienzentren	0	4	110

Wohn- und Betreuungsangebote	Quartier	BAD	RSK
Tagespflege-Plätze	0	17	304
stat. Kurzzeitpflege-Plätze	0	68	81
stat. Dauerpflege-Plätze	80	453	5.566
Plätze in Pflege-WGs	11	16	287
stat. EGH-Plätze	0	105	1.043
Plätze in EGH-WGs	0	0	136
Hospiz-Plätze	0	0	29

Gesundheitsversorgung	Quartier	BAD	RSK
Hausärzte/Allgemeinmed. in Praxen	3	20	259
Apotheken	0	8	139

Fachliche Einschätzung der Kommunen zu den Quartieren

Nahversorgungsstrukturen	--	-	o	+	++
Lebensmittel, Bäcker, Fleischereien			●		
anderer Einzelhandel z.B. Drogerien, Haushaltswaren, etc.		●			
Ambulanter Handel, Marktstände, Rollendes Kaufhaus			●		

ÖPNV-Versorgung	--	-	o	+	++
Bahnen, Busse, andere Angebote				●	

Wohnbebauung	nicht vorhanden	vorhanden	prägend
dörfliche Strukturen mit Wohnbebauung		●	
Einfamilienhausbebauung			●
Mehrfamilienhausbebauung		●	
Hochhäuser, Großwohnstrukturen oder geförd. Wohnungsbau		●	
Uneinheitliche Bauungsstrukturen		●	



BAD-Selhof



Land NRW (2021) / Sozialamt, Amt für
Katasterwesen und Geoinformation des
Rhein-Sieg-Kreises - Lizenz dl-de/zero-2-0
(www.govdata.de/dl-de/zero-2-0)

-  Krankenhaus
-  Spiel-/Bolzplatz
-  Schwimmbad
-  Kindertagesstätte
-  Grundschulstandort
-  Hausarzt
-  Apotheke
-  Quartiersgrenze



Quartier BAD-Selhof

Bad Honnef, Stadt

Altersklassen

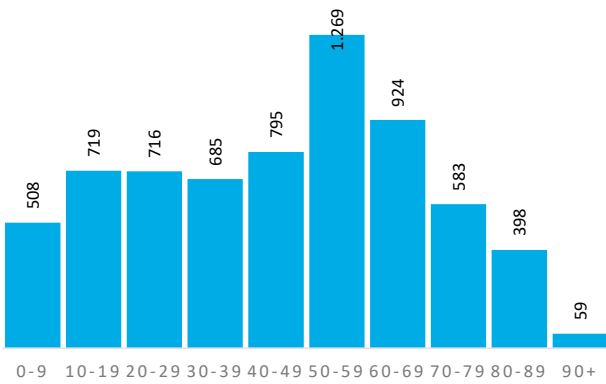

Demografische Grunddaten

	Quartier	BAD	RSK
Bevölkerung (Erstwohnung) 2020	6.656	26.032	616.916
davon: 0-19 Jahre	1.227	4.502	118.823
davon: 20-64 Jahre	3.981	14.919	363.886
davon: 65 Jahre und darüber	1.448	6.611	134.207
Durchschnittsalter	45,6	47,1	42,5
Bev. mit Migrationshintergrund	1.808	7.230	161.276

Privathaushalte

	Quartier	BAD	RSK
Einpersonenhaushalte	1.355	6.087	114.580
Privathaushalte mit Kindern	643	2.344	62.222
Alleinerziehenden-Haushalte	105	348	9.386

Aufmerksamkeitsbedarf 2020

Aufmerksamkeitsbedarf 2020

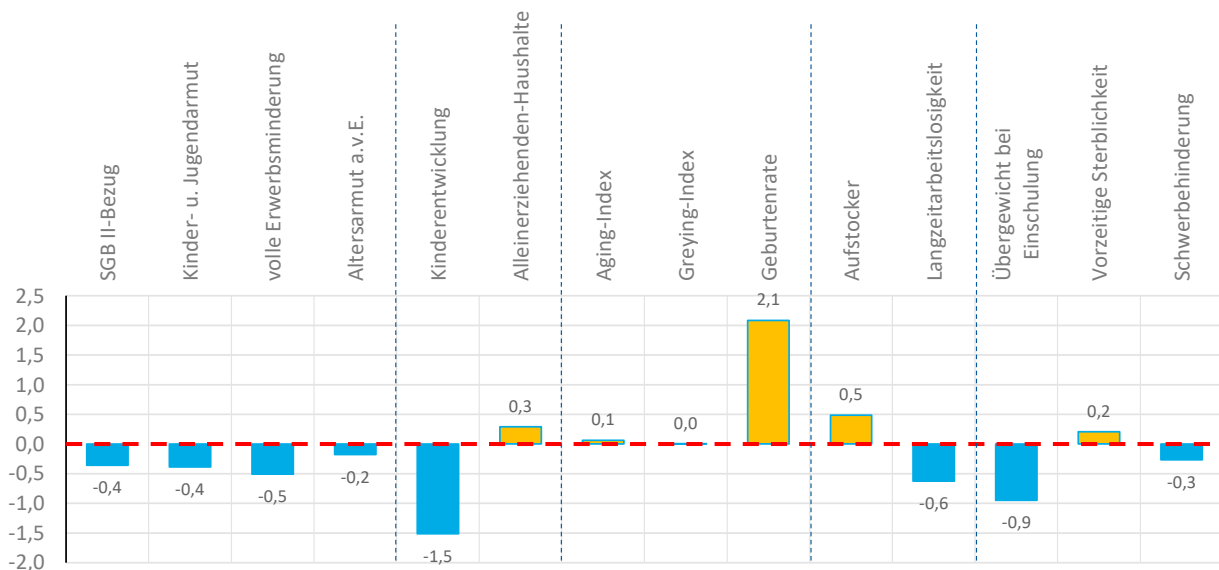
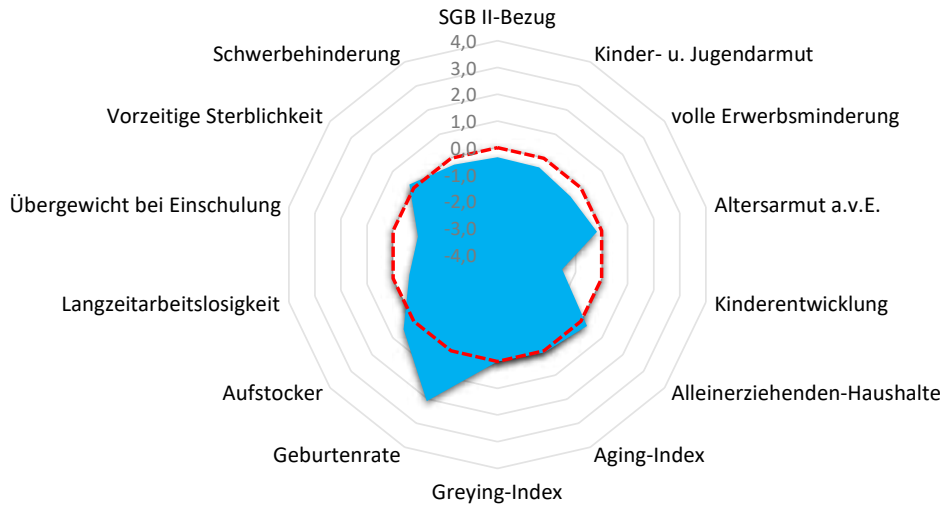



Quartier BAD-Selhof

Bad Honnef, Stadt

Armut	Quartier	BAD	RSK
SGB II-Bezug	4,0%	3,9%	5,0%
Kinder- u. Jugendarmut	8,6%	8,9%	11,3%
volle Erwerbsminderung	0,4%	0,5%	0,7%
Altersarmut außerhalb v. Einrichtung	2,3%	2,1%	2,5%

Bildung, Erziehung, Entwicklung	Quartier	BAD	RSK
Kinderentwicklung	13,2%	27,9%	32,6%
Alleinerziehenden-Haushalte	16,3%	14,8%	15,1%

Demografie	Quartier	BAD	RSK
Aging-Index	118	147	113
Greying-Index	46	58	47
Geburtenrate	26	36	45

Erwerbstätigkeit	Quartier	BAD	RSK
Aufstockerquote SGB II	26,3%	25,3%	24,6%
Langzeitarbeitslosigkeit	1,8%	2,2%	2,7%

Gesundheit und Wohlergehen	Quartier	BAD	RSK
Übergewicht bei Einschulung	1,9%	6,5%	7,3%
Vorzeitige Sterblichkeit	240	250	226
Schwerbehinderung	8,3%	8,5%	8,7%

Aufmerksamkeitsbedarf standard.	Quartier	BAD	RSK
insgesamt	-0,1	0,1	0,0
Armut	-0,4	-0,4	0,0
Bildung, Erziehung	-0,6	-0,2	0,0
Demografie	0,7	1,0	0,0
Erwerbsarbeit	-0,1	-0,1	0,0
Gesundheit	-0,3	0,0	0,0

Kita- und Schulstandorte	Quartier	BAD	RSK
Kindertageseinrichtungen	3	14	399
Grundschulen	1	5	105
Familienzentren	1	4	110

Wohn- und Betreuungsangebote	Quartier	BAD	RSK
Tagespflege-Plätze	0	17	304
stat. Kurzzeitpflege-Plätze	0	68	81
stat. Dauerpflege-Plätze	0	453	5.566
Plätze in Pflege-WGs	0	16	287
stat. EGH-Plätze	16	105	1.043
Plätze in EGH-WGs	0	0	136
Hospiz-Plätze	0	0	29

Gesundheitsversorgung	Quartier	BAD	RSK
Hausärzte/Allgemeinmed. in Praxen	5	20	259
Apotheken	2	8	139

Fachliche Einschätzung der Kommunen zu den Quartieren

Nahversorgungsstrukturen	--	-	o	+	++
Lebensmittel, Bäcker, Fleischereien					●
anderer Einzelhandel z.B. Drogerien, Haushaltswaren, etc.				●	
Ambulanter Handel, Marktstände, Rollendes Kaufhaus			●		

ÖPNV-Versorgung	--	-	o	+	++
Bahnen, Busse, andere Angebote				●	

Wohnbebauung	nicht vorhanden	vorhanden	prägend
dörfliche Strukturen mit Wohnbebauung		●	
Einfamilienhausbebauung			●
Mehrfamilienhausbebauung		●	
Hochhäuser, Großwohnstrukturen oder geförd. Wohnungsbau		●	
Uneinheitliche Bebauungsstrukturen		●	

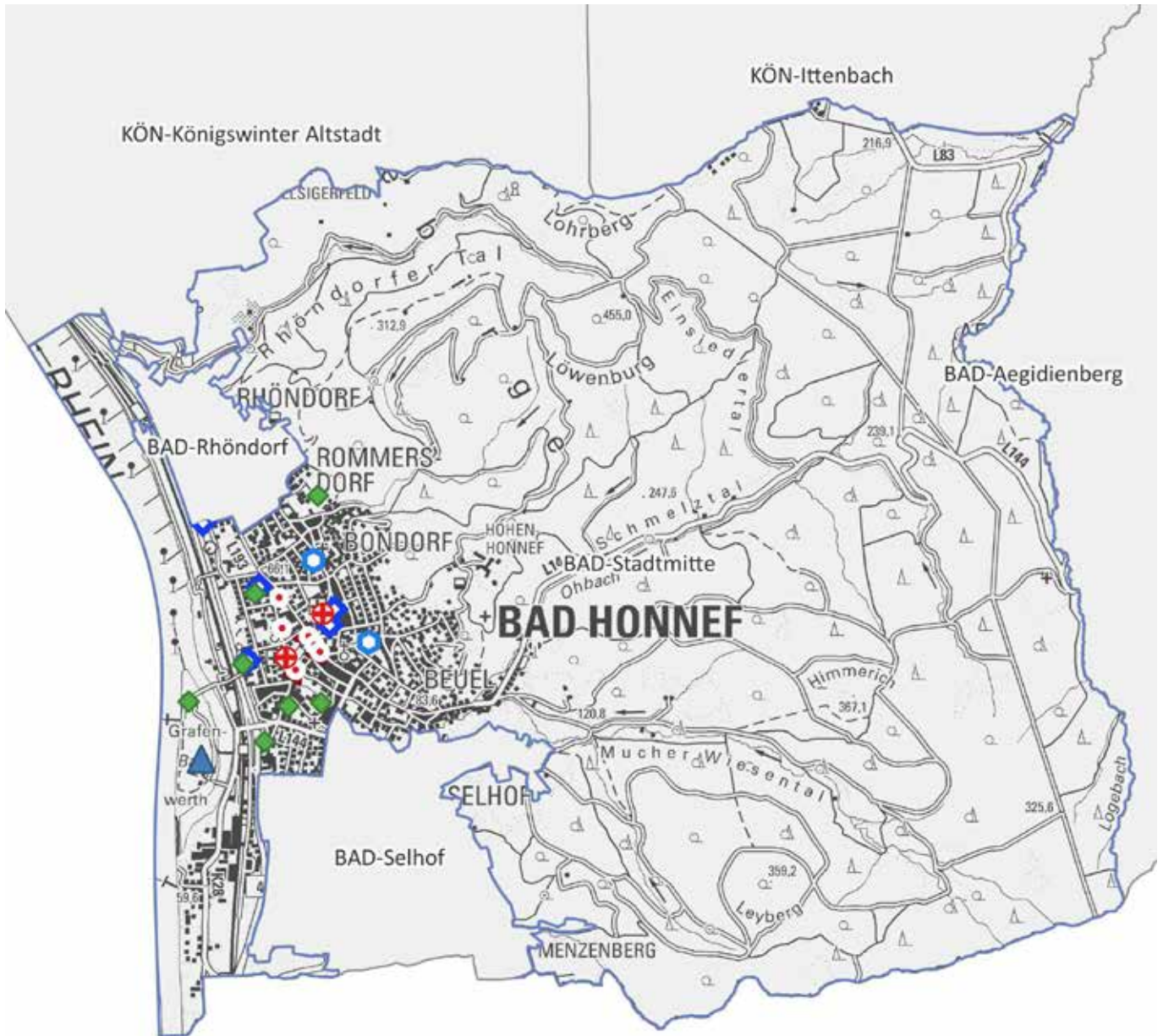

BAD-Stadtmitte

0 1.000 2.000 m



Land NRW (2021) / Sozialamt, Amt für
Katasterwesen und Geoinformation des
Rhein-Sieg-Kreises - Lizenz dl-de/zero-2-0
(www.govdata.de/dl-de/zero-2-0)

-  Krankenhaus
-  Spiel-/Bolzplatz
-  Schwimmbad
-  Kindertagesstätte
-  Grundschulstandort
-  Hausarzt
-  Apotheke
-  Quartiersgrenze



Quartier BAD-Stadtmitte

Bad Honnef, Stadt

Altersklassen

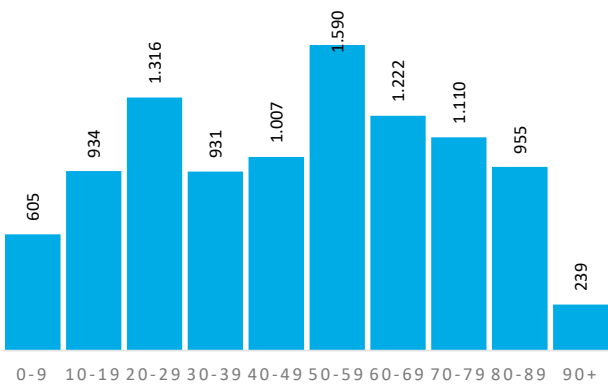

Demografische Grunddaten

	Quartier	BAD	RSK
Bevölkerung (Erstwohnung) 2020	9.909	26.032	616.916
davon: 0-19 Jahre	1.539	4.502	118.823
davon: 20-64 Jahre	5.502	14.919	363.886
davon: 65 Jahre und darüber	2.868	6.611	134.207
Durchschnittsalter	48,5	47,1	42,5
Bev. mit Migrationshintergrund	3.259	7.230	161.276

Privathaushalte

	Quartier	BAD	RSK
Einpersonenhaushalte	3.002	6.087	114.580
Privathaushalte mit Kindern	771	2.344	62.222
Alleinerziehenden-Haushalte	129	348	9.386

Aufmerksamkeitsbedarf 2020

Aufmerksamkeitsbedarf 2020

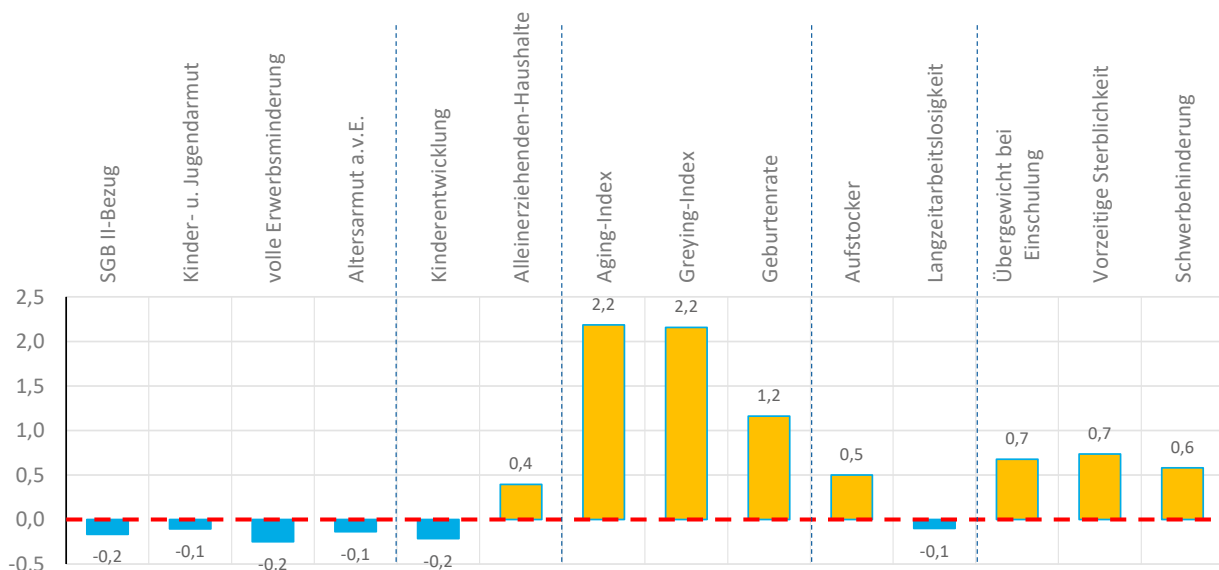
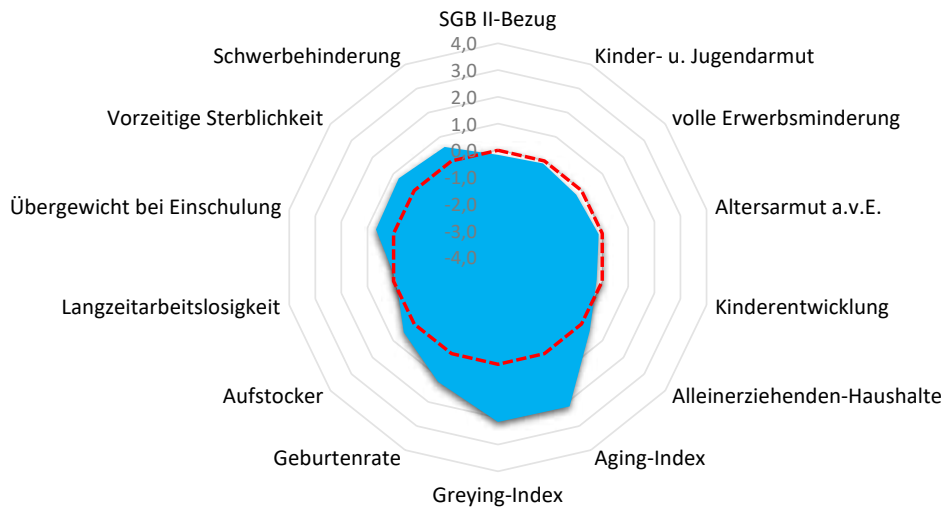



Quartier BAD-Stadtmitte

Bad Honnef, Stadt

Armut	Quartier	BAD	RSK
SGB II-Bezug	4,6%	3,9%	5,0%
Kinder- u. Jugendarmut	10,8%	8,9%	11,3%
volle Erwerbsminderung	0,5%	0,5%	0,7%
Altersarmut außerhalb v. Einrichtung	2,4%	2,1%	2,5%

Bildung, Erziehung, Entwicklung	Quartier	BAD	RSK
Kinderentwicklung	29,2%	27,9%	32,6%
Alleinerziehenden-Haushalte	16,7%	14,8%	15,1%

Demografie	Quartier	BAD	RSK
Aging-Index	186	147	113
Greying-Index	71	58	47
Geburtenrate	36	36	45

Erwerbstätigkeit	Quartier	BAD	RSK
Aufstockerquote SGB II	26,4%	25,3%	24,6%
Langzeitarbeitslosigkeit	2,7%	2,2%	2,7%

Gesundheit und Wohlergehen	Quartier	BAD	RSK
Übergewicht bei Einschulung	10,8%	6,5%	7,3%
Vorzeitige Sterblichkeit	293	250	226
Schwerbehinderung	9,3%	8,5%	8,7%

Aufmerksamkeitsbedarf standard.	Quartier	BAD	RSK
insgesamt	0,5	0,1	0,0
Armut	-0,2	-0,4	0,0
Bildung, Erziehung	0,1	-0,2	0,0
Demografie	1,8	1,0	0,0
Erwerbsarbeit	0,2	-0,1	0,0
Gesundheit	0,7	0,0	0,0

Kita- und Schulstandorte	Quartier	BAD	RSK
Kindertageseinrichtungen	5	14	399
Grundschulen	2	5	105
Familienzentren	2	4	110

Wohn- und Betreuungsangebote	Quartier	BAD	RSK
Tagespflege-Plätze	17	17	304
stat. Kurzzeitpflege-Plätze	68	68	81
stat. Dauerpflege-Plätze	270	453	5.566
Plätze in Pflege-WGs	0	16	287
stat. EGH-Plätze	89	105	1.043
Plätze in EGH-WGs	0	0	136
Hospiz-Plätze	0	0	29

Gesundheitsversorgung	Quartier	BAD	RSK
Hausärzte/Allgemeinmed. in Praxen	11	20	259
Apotheken	3	8	139

Fachliche Einschätzung der Kommunen zu den Quartieren

Nahversorgungsstrukturen	--	-	o	+	++
Lebensmittel, Bäcker, Fleischereien			●		
anderer Einzelhandel z.B. Drogerien, Haushaltswaren, etc.				●	
Ambulanter Handel, Marktstände, Rollendes Kaufhaus			●		

ÖPNV-Versorgung	--	-	o	+	++
Bahnen, Busse, andere Angebote				●	

Wohnbebauung	nicht vorhanden	vorhanden	prägend
dörfliche Strukturen mit Wohnbebauung	●		
Einfamilienhausbebauung		●	
Mehrfamilienhausbebauung			●
Hochhäuser, Großwohnstrukturen oder geförd. Wohnungsbau		●	
Uneinheitliche Bebauungsstrukturen		●	



Stadt Bornheim (Rheinland)

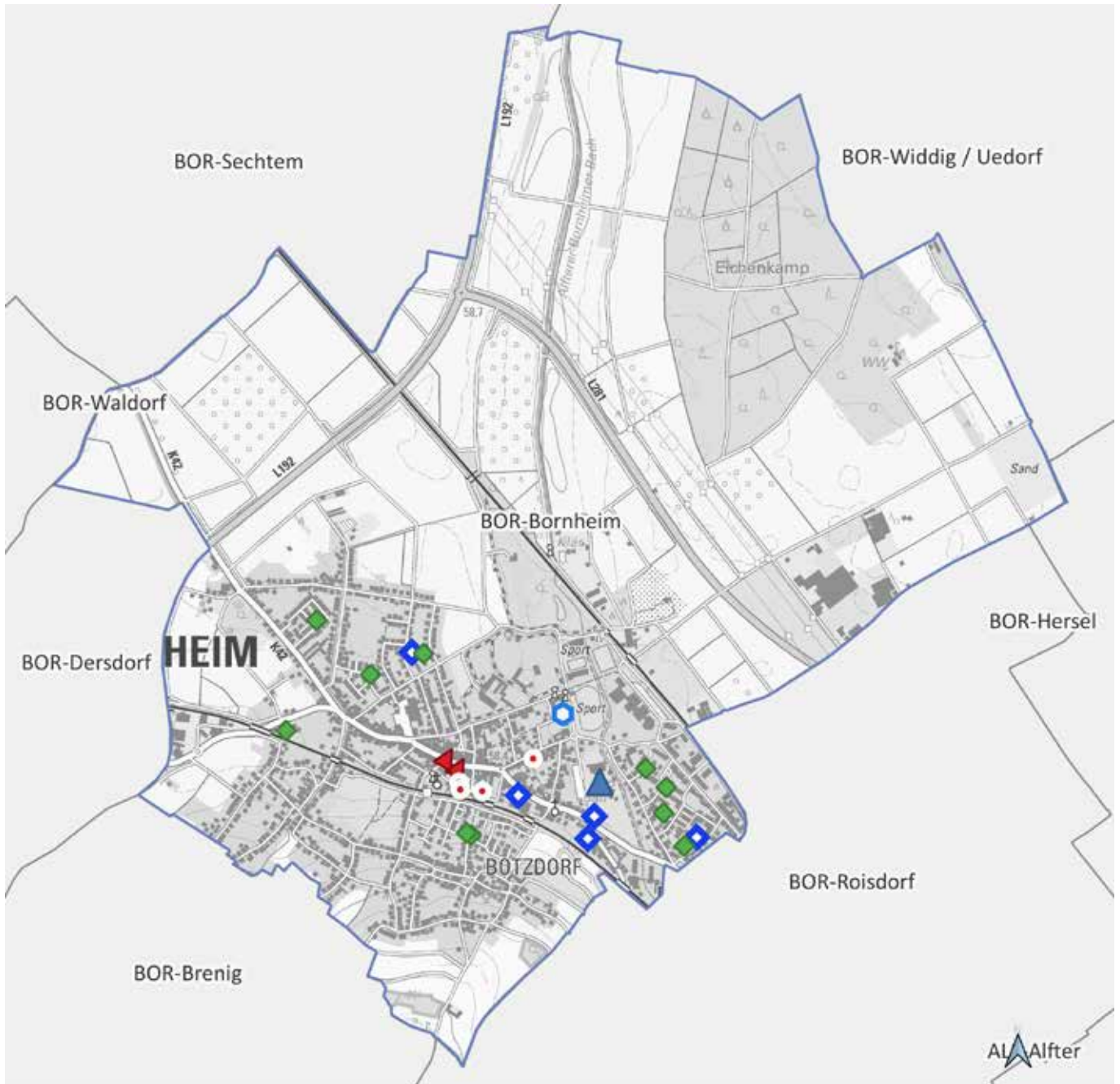

BOR-Bornheim

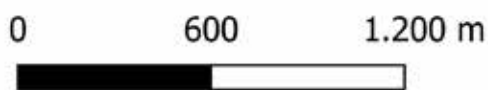

Land NRW (2021) / Sozialamt, Amt für
Katasterwesen und Geoinformation des
Rhein-Sieg-Kreises - Lizenz dl-de/zero-2-0
(www.govdata.de/dl-de/zero-2-0)

- Krankenhaus
- Spiel-/Bolzplatz
- Schwimmbad
- Kindertagesstätte
- Grundschulstandort
- Hausarzt
- Apotheke
- Quartiersgrenze



Quartier BOR-Bornheim

Bornheim (Rheinland), Stadt

Altersklassen

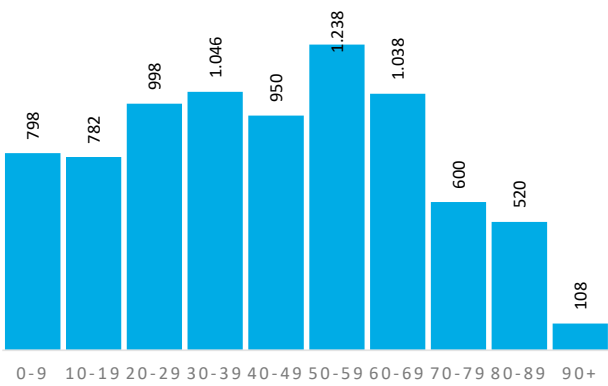

Demografische Grunddaten

	Quartier	BOR	RSK
Bevölkerung (Erstwohnung) 2020	8.078	49.339	616.916
davon: 0-19 Jahre	1.580	9.293	118.823
davon: 20-64 Jahre	4.802	30.082	363.886
davon: 65 Jahre und darüber	1.696	9.964	134.207
Durchschnittsalter	43,9	44,3	42,5
Bev. mit Migrationshintergrund	2.776	12.064	161.276

Privathaushalte

	Quartier	BOR	RSK
Einpersonenhaushalte	1.573	9.146	114.580
Privathaushalte mit Kindern	836	5.010	62.222
Alleinerziehenden-Haushalte	158	765	9.386

Aufmerksamkeitsbedarf 2020

Aufmerksamkeitsbedarf 2020

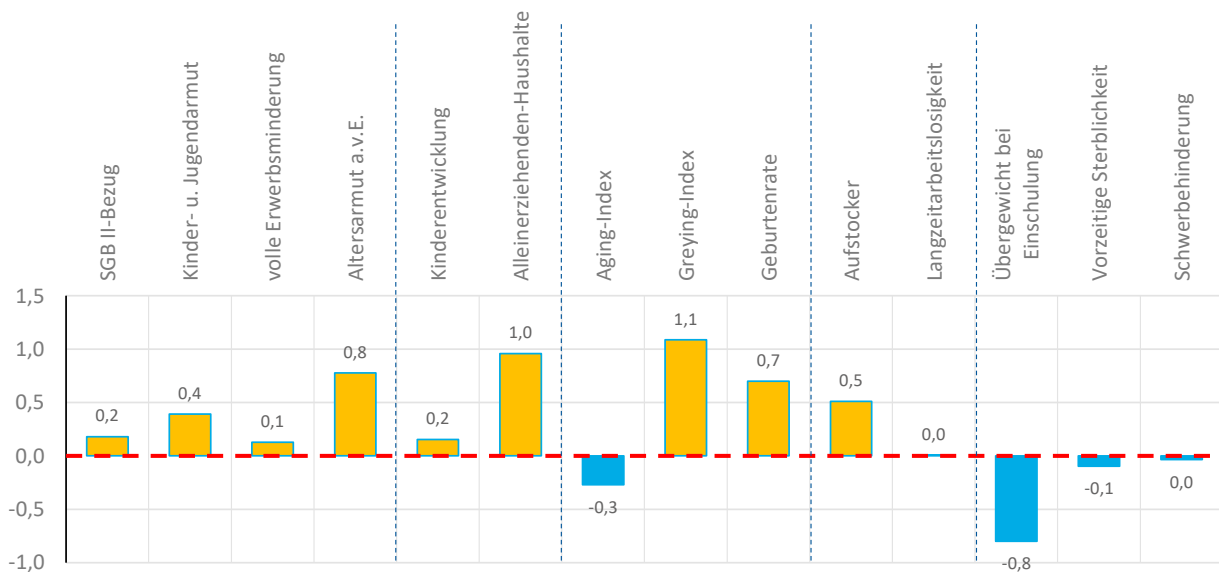
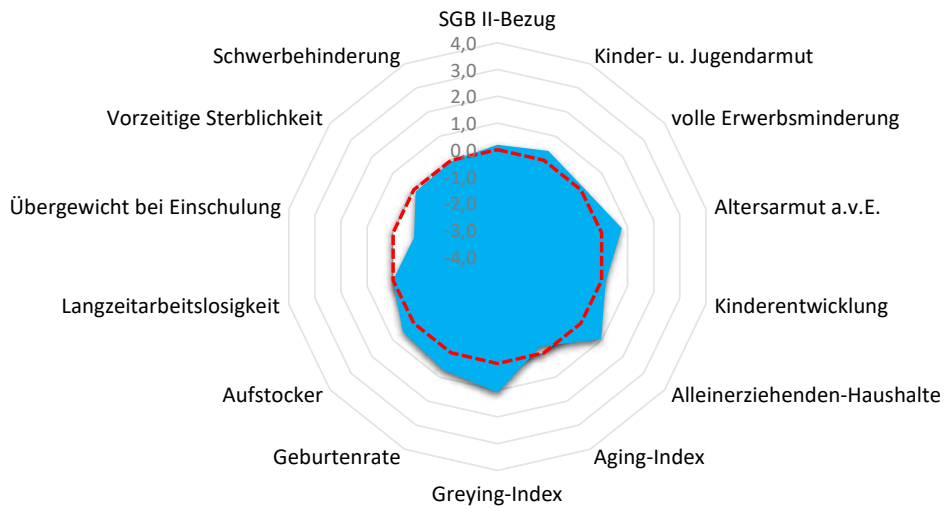



Quartier BOR-Bornheim

Bornheim (Rheinland), Stadt

Armut	Quartier	BOR	RSK
SGB II-Bezug	5,8%	3,6%	5,0%
Kinder- u. Jugendarmut	14,6%	8,5%	11,3%
volle Erwerbsminderung	0,7%	0,4%	0,7%
Altersarmut außerhalb v. Einrichtung	4,5%	2,3%	2,5%

Bildung, Erziehung, Entwicklung	Quartier	BOR	RSK
Kinderentwicklung	33,8%	33,0%	32,6%
Alleinerziehenden-Haushalte	18,9%	15,3%	15,1%

Demografie	Quartier	BOR	RSK
Aging-Index	107	107	113
Greying-Index	59	47	47
Geburtenrate	40	43	45

Erwerbstätigkeit	Quartier	BOR	RSK
Aufstockerquote SGB II	26,4%	24,6%	24,6%
Langzeitarbeitslosigkeit	2,8%	1,9%	2,7%

Gesundheit und Wohlergehen	Quartier	BOR	RSK
Übergewicht bei Einschulung	2,7%	6,8%	7,3%
Vorzeitige Sterblichkeit	210	203	226
Schwerbehinderung	8,6%	8,3%	8,7%

Aufmerksamkeitsbedarf standard.	Quartier	BOR	RSK
insgesamt	0,3	-0,2	0,0
Armut	0,4	-0,4	0,0
Bildung, Erziehung	0,6	0,1	0,0
Demografie	0,5	0,1	0,0
Erwerbsarbeit	0,3	-0,2	0,0
Gesundheit	-0,3	-0,2	0,0

Kita- und Schulstandorte	Quartier	BOR	RSK
Kindertageseinrichtungen	6	35	399
Grundschulen	1	8	105
Familienzentren	2	7	110

Wohn- und Betreuungsangebote	Quartier	BOR	RSK
Tagespflege-Plätze	0	16	304
stat. Kurzzeitpflege-Plätze	0	0	81
stat. Dauerpflege-Plätze	25	370	5.566
Plätze in Pflege-WGs	0	0	287
stat. EGH-Plätze	0	58	1.043
Plätze in EGH-WGs	0	19	136
Hospiz-Plätze	0	0	29

Gesundheitsversorgung	Quartier	BOR	RSK
Hausärzte/Allgemeinmed. in Praxen	10	27	259
Apotheken	2	10	139

Fachliche Einschätzung der Kommunen zu den Quartieren

Nahversorgungsstrukturen	--	-	o	+	++
Lebensmittel, Bäcker, Fleischereien					●
anderer Einzelhandel z.B. Drogerien, Haushaltswaren, etc.					●
Ambulanter Handel, Marktstände, Rollendes Kaufhaus			●		

ÖPNV-Versorgung	--	-	o	+	++
Bahnen, Busse, andere Angebote					●

Wohnbebauung	nicht vorhanden	vorhanden	prägend
dörfliche Strukturen mit Wohnbebauung	●		
Einfamilienhausbebauung		●	
Mehrfamilienhausbebauung		●	
Hochhäuser, Großwohnstrukturen oder geförd. Wohnungsbau		●	
Uneinheitliche Bebauungsstrukturen		●	



BOR-Brenig

0 600 1.200 m



Land NRW (2021) / Sozialamt, Amt für
Katasterwesen und Geoinformation des
Rhein-Sieg-Kreises - Lizenz dl-de/zero-2-0
(www.govdata.de/dl-de/zero-2-0)

-  Krankenhaus
-  Spiel-/Bolzplatz
-  Schwimmbad
-  Kindertagesstätte
-  Grundschulstandort
-  Hausarzt
-  Apotheke
-  Quartiersgrenze



Quartier BOR-Brenig

Bornheim (Rheinland), Stadt

Altersklassen

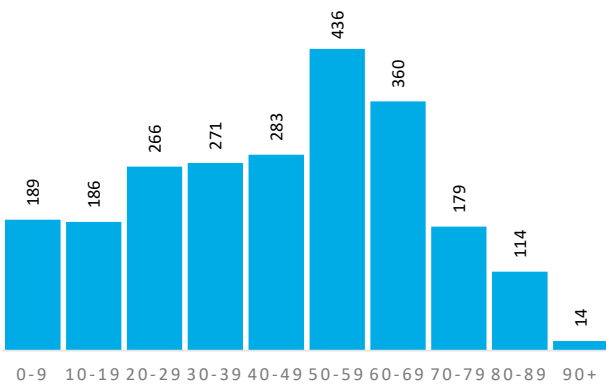

Demografische Grunddaten

	Quartier	BOR	RSK
Bevölkerung (Erstwohnung) 2020	2.298	49.339	616.916
davon: 0-19 Jahre	375	9.293	118.823
davon: 20-64 Jahre	1.452	30.082	363.886
davon: 65 Jahre und darüber	471	9.964	134.207
Durchschnittsalter	45,4	44,3	42,5
Bev. mit Migrationshintergrund	476	12.064	161.276

Privathaushalte

	Quartier	BOR	RSK
Einpersonenhaushalte	468	9.146	114.580
Privathaushalte mit Kindern	215	5.010	62.222
Alleinerziehenden-Haushalte	35	765	9.386

Aufmerksamkeitsbedarf 2020

Aufmerksamkeitsbedarf 2020

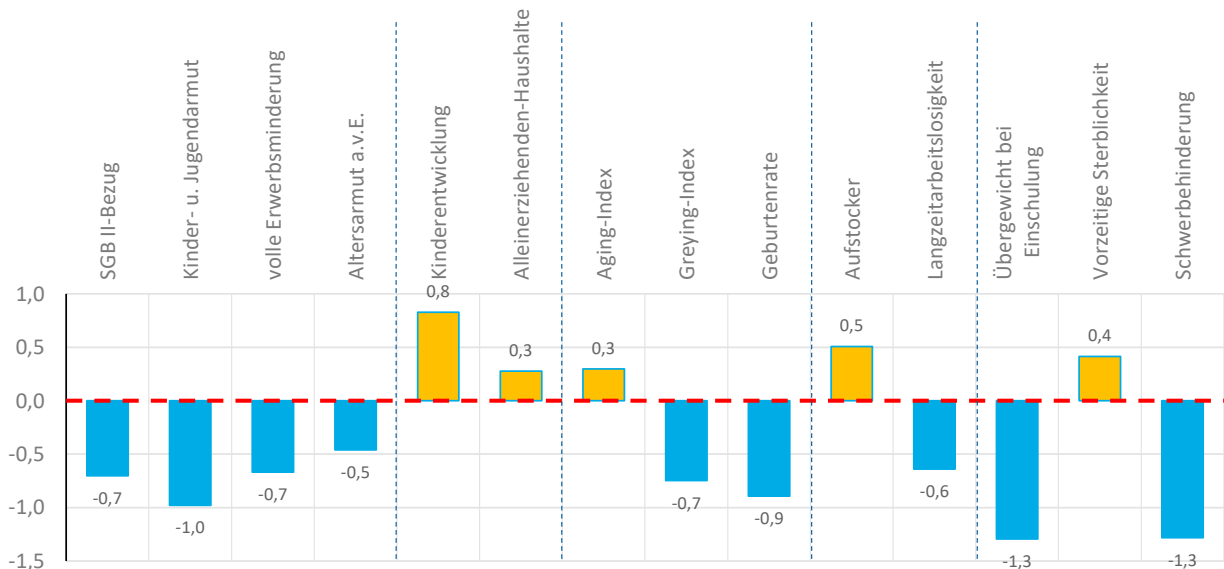
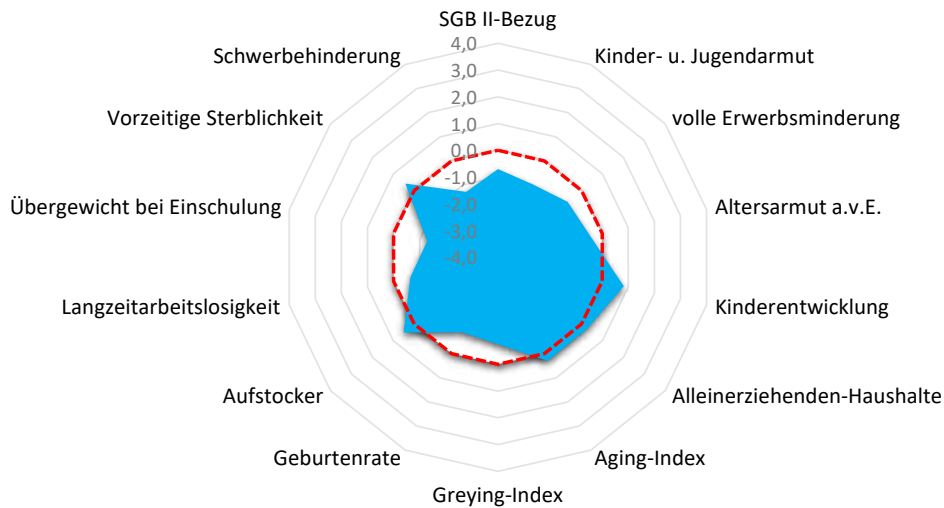



Quartier BOR-Brenig

Bornheim (Rheinland), Stadt

Armut	Quartier	BOR	RSK
SGB II-Bezug	2,9%	3,6%	5,0%
Kinder- u. Jugendarmut	4,1%	8,5%	11,3%
volle Erwerbsminderung	0,3%	0,4%	0,7%
Altersarmut außerhalb v. Einrichtung	1,7%	2,3%	2,5%

Bildung, Erziehung, Entwicklung	Quartier	BOR	RSK
Kinderentwicklung	42,1%	33,0%	32,6%
Alleinerziehenden-Haushalte	16,3%	15,3%	15,1%

Demografie	Quartier	BOR	RSK
Aging-Index	126	107	113
Greying-Index	37	47	47
Geburtenrate	56	43	45

Erwerbstätigkeit	Quartier	BOR	RSK
Aufstockerquote SGB II	26,4%	24,6%	24,6%
Langzeitarbeitslosigkeit	1,8%	1,9%	2,7%

Gesundheit und Wohlergehen	Quartier	BOR	RSK
Übergewicht bei Einschulung	0,0%	6,8%	7,3%
Vorzeitige Sterblichkeit	261	203	226
Schwerbehinderung	7,1%	8,3%	8,7%

Aufmerksamkeitsbedarf standard.	Quartier	BOR	RSK
insgesamt	-0,4	-0,2	0,0
Armut	-0,7	-0,4	0,0
Bildung, Erziehung	0,6	0,1	0,0
Demografie	-0,4	0,1	0,0
Erwerbsarbeit	-0,1	-0,2	0,0
Gesundheit	-0,7	-0,2	0,0

Kita- und Schulstandorte	Quartier	BOR	RSK
Kindertageseinrichtungen	2	35	399
Grundschulen	0	8	105
Familienzentren	0	7	110

Wohn- und Betreuungsangebote	Quartier	BOR	RSK
Tagespflege-Plätze	0	16	304
stat. Kurzzeitpflege-Plätze	0	0	81
stat. Dauerpflege-Plätze	18	370	5.566
Plätze in Pflege-WGs	0	0	287
stat. EGH-Plätze	0	58	1.043
Plätze in EGH-WGs	0	19	136
Hospiz-Plätze	0	0	29

Gesundheitsversorgung	Quartier	BOR	RSK
Hausärzte/Allgemeinmed. in Praxen	0	27	259
Apotheken	0	10	139

Fachliche Einschätzung der Kommunen zu den Quartieren

Nahversorgungsstrukturen	--	-	o	+	++
Lebensmittel, Bäcker, Fleischereien		●			
anderer Einzelhandel z.B. Drogerien, Haushaltswaren, etc.		●			
Ambulanter Handel, Marktstände, Rollendes Kaufhaus		●			

ÖPNV-Versorgung	--	-	o	+	++
Bahnen, Busse, andere Angebote				●	

Wohnbebauung	nicht vorhanden	vorhanden	prägend
dörfliche Strukturen mit Wohnbebauung		●	
Einfamilienhausbebauung			●
Mehrfamilienhausbebauung		●	
Hochhäuser, Großwohnstrukturen oder geförd. Wohnungsbau	●		
Uneinheitliche Bebauungsstrukturen		●	



BOR-Dersdorf



Land NRW (2021) / Sozialamt, Amt für
Katasterwesen und Geoinformation des
Rhein-Sieg-Kreises - Lizenz dl-de/zero-2-0
(www.govdata.de/dl-de/zero-2-0)

- Krankenhaus
- Spiel-/Bolzplatz
- Schwimmbad
- Kindertagesstätte
- Grundschulstandort
- Hausarzt
- Apotheke
- Quartiersgrenze



Quartier BOR-Dersdorf

Bornheim (Rheinland), Stadt

Altersklassen

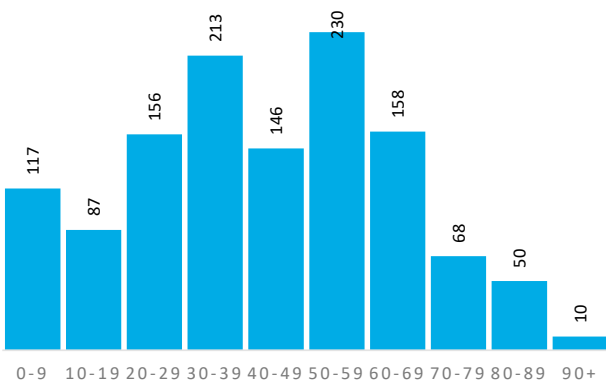

Demografische Grunddaten

	Quartier	BOR	RSK
Bevölkerung (Erstwohnung) 2020	1.235	49.339	616.916
davon: 0-19 Jahre	204	9.293	118.823
davon: 20-64 Jahre	838	30.082	363.886
davon: 65 Jahre und darüber	193	9.964	134.207
Durchschnittsalter	42,9	44,3	42,5
Bev. mit Migrationshintergrund	261	12.064	161.276

Privathaushalte

	Quartier	BOR	RSK
Einpersonenhaushalte	255	9.146	114.580
Privathaushalte mit Kindern	115	5.010	62.222
Alleinerziehenden-Haushalte	12	765	9.386

Aufmerksamkeitsbedarf 2020

Aufmerksamkeitsbedarf 2020

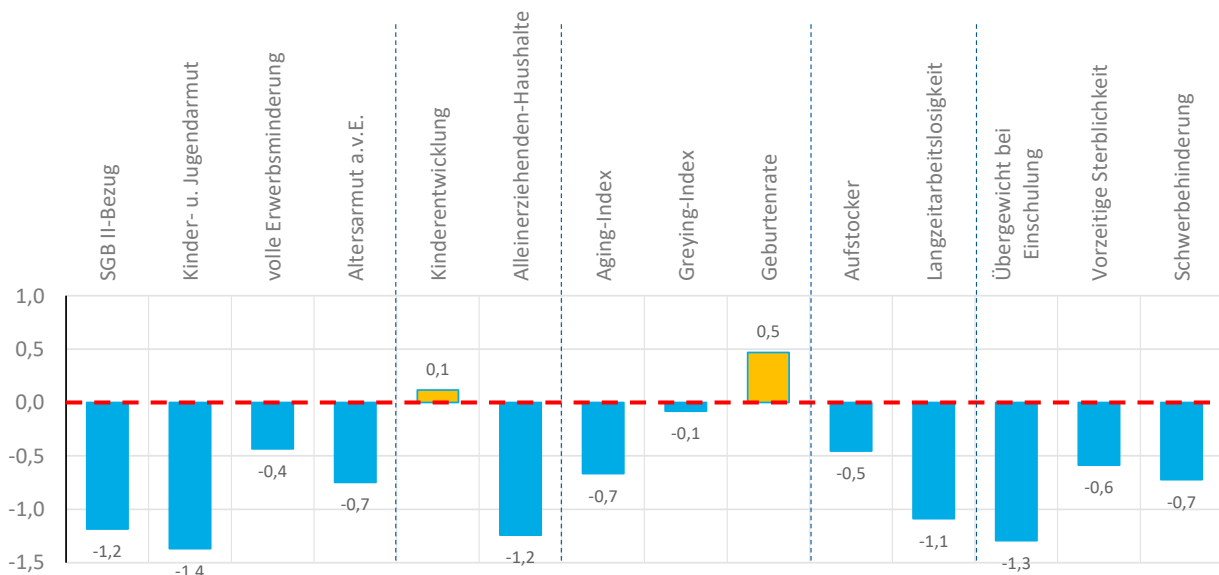
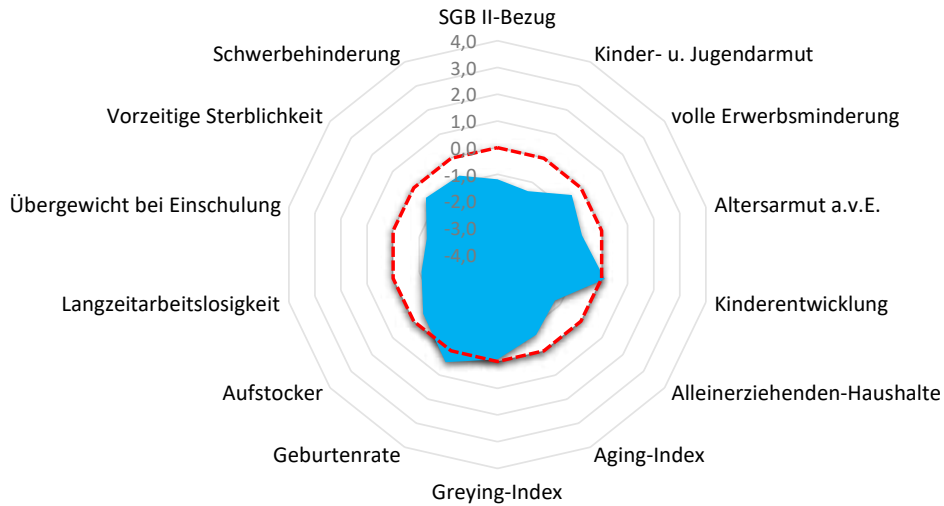



Quartier BOR-Dersdorf

Bornheim (Rheinland), Stadt

Armut	Quartier	BOR	RSK
SGB II-Bezug	1,3%	3,6%	5,0%
Kinder- u. Jugendarmut	1,1%	8,5%	11,3%
volle Erwerbsminderung	0,4%	0,4%	0,7%
Altersarmut außerhalb v. Einrichtung	1,0%	2,3%	2,5%

Bildung, Erziehung, Entwicklung	Quartier	BOR	RSK
Kinderentwicklung	33,3%	33,0%	32,6%
Alleinerziehenden-Haushalte	10,4%	15,3%	15,1%

Demografie	Quartier	BOR	RSK
Aging-Index	95	107	113
Greying-Index	45	47	47
Geburtenrate	43	43	45

Erwerbstätigkeit	Quartier	BOR	RSK
Aufstockerquote SGB II	22,0%	24,6%	24,6%
Langzeitarbeitslosigkeit	1,1%	1,9%	2,7%

Gesundheit und Wohlergehen	Quartier	BOR	RSK
Übergewicht bei Einschulung	0,0%	6,8%	7,3%
Vorzeitige Sterblichkeit	162	203	226
Schwerbehinderung	7,8%	8,3%	8,7%

Aufmerksamkeitsbedarf standard.	Quartier	BOR	RSK
insgesamt	-0,7	-0,2	0,0
Armut	-0,9	-0,4	0,0
Bildung, Erziehung	-0,6	0,1	0,0
Demografie	-0,1	0,1	0,0
Erwerbsarbeit	-0,8	-0,2	0,0
Gesundheit	-0,9	-0,2	0,0

Kita- und Schulstandorte	Quartier	BOR	RSK
Kindertageseinrichtungen	1	35	399
Grundschulen	0	8	105
Familienzentren	0	7	110

Wohn- und Betreuungsangebote	Quartier	BOR	RSK
Tagespflege-Plätze	0	16	304
stat. Kurzzeitpflege-Plätze	0	0	81
stat. Dauerpflege-Plätze	0	370	5.566
Plätze in Pflege-WGs	0	0	287
stat. EGH-Plätze	0	58	1.043
Plätze in EGH-WGs	0	19	136
Hospiz-Plätze	0	0	29

Gesundheitsversorgung	Quartier	BOR	RSK
Hausärzte/Allgemeinmed. in Praxen	0	27	259
Apotheken	0	10	139

Fachliche Einschätzung der Kommunen zu den Quartieren

Nahversorgungsstrukturen	--	-	o	+	++
Lebensmittel, Bäcker, Fleischereien			●		
anderer Einzelhandel z.B. Drogerien, Haushaltswaren, etc.		●			
Ambulanter Handel, Marktstände, Rollendes Kaufhaus		●			

ÖPNV-Versorgung	--	-	o	+	++
Bahnen, Busse, andere Angebote					●

Wohnbebauung	nicht vorhanden	vorhanden	prägend
dörfliche Strukturen mit Wohnbebauung		●	
Einfamilienhausbebauung			●
Mehrfamilienhausbebauung		●	
Hochhäuser, Großwohnstrukturen oder geförd. Wohnungsbau	●		
Uneinheitliche Bebauungsstrukturen		●	



BOR-Hemmerich



Land NRW (2021) / Sozialamt, Amt für
Katasterwesen und Geoinformation des
Rhein-Sieg-Kreises - Lizenz dl-de/zero-2-0
(www.govdata.de/dl-de/zero-2-0)

- Krankenhaus
- Spiel-/Bolzplatz
- Schwimmbad
- Kindertagesstätte
- Grundschulstandort
- Hausarzt
- Apotheke
- Quartiersgrenze



Quartier BOR-Hemmerich

Bornheim (Rheinland), Stadt

Altersklassen

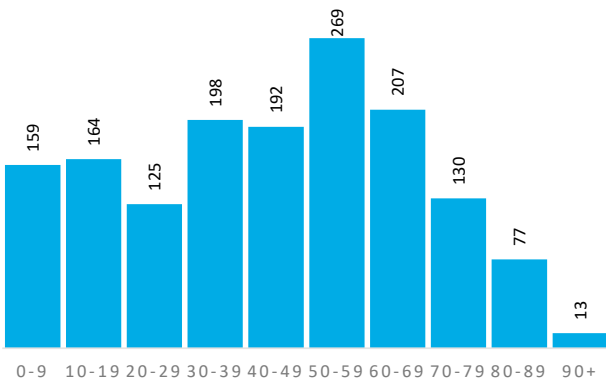

Demografische Grunddaten

	Quartier	BOR	RSK
Bevölkerung (Erstwohnung) 2020	1.534	49.339	616.916
davon: 0-19 Jahre	323	9.293	118.823
davon: 20-64 Jahre	887	30.082	363.886
davon: 65 Jahre und darüber	324	9.964	134.207
Durchschnittsalter	44,1	44,3	42,5
Bev. mit Migrationshintergrund	258	12.064	161.276

Privathaushalte

	Quartier	BOR	RSK
Einpersonenhaushalte	177	9.146	114.580
Privathaushalte mit Kindern	179	5.010	62.222
Alleinerziehenden-Haushalte	16	765	9.386

Aufmerksamkeitsbedarf 2020

Aufmerksamkeitsbedarf 2020

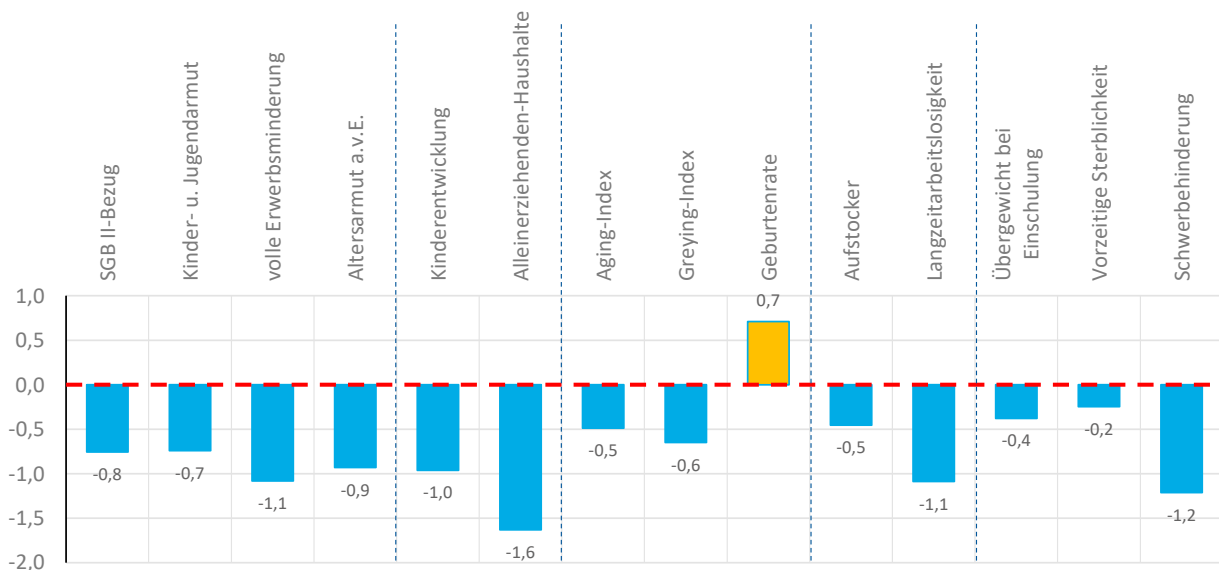
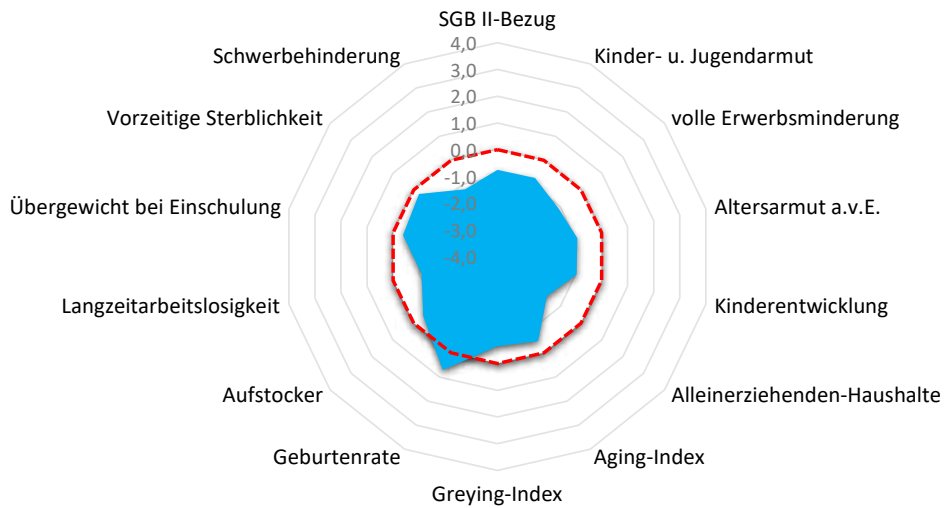



Quartier BOR-Hemmerich

Bornheim (Rheinland), Stadt

Armut	Quartier	BOR	RSK
SGB II-Bezug	2,7%	3,6%	5,0%
Kinder- u. Jugendarmut	5,9%	8,5%	11,3%
volle Erwerbsminderung	0,1%	0,4%	0,7%
Altersarmut außerhalb v. Einrichtung	0,6%	2,3%	2,5%

Bildung, Erziehung, Entwicklung	Quartier	BOR	RSK
Kinderentwicklung	20,0%	33,0%	32,6%
Alleinerziehenden-Haushalte	8,9%	15,3%	15,1%

Demografie	Quartier	BOR	RSK
Aging-Index	100	107	113
Greying-Index	38	47	47
Geburtenrate	40	43	45

Erwerbstätigkeit	Quartier	BOR	RSK
Aufstockerquote SGB II	22,0%	24,6%	24,6%
Langzeitarbeitslosigkeit	1,1%	1,9%	2,7%

Gesundheit und Wohlergehen	Quartier	BOR	RSK
Übergewicht bei Einschulung	5,0%	6,8%	7,3%
Vorzeitige Sterblichkeit	196	203	226
Schwerbehinderung	7,2%	8,3%	8,7%

Aufmerksamkeitsbedarf standard.	Quartier	BOR	RSK
insgesamt	-0,7	-0,2	0,0
Armut	-0,9	-0,4	0,0
Bildung, Erziehung	-1,3	0,1	0,0
Demografie	-0,1	0,1	0,0
Erwerbsarbeit	-0,8	-0,2	0,0
Gesundheit	-0,6	-0,2	0,0

Kita- und Schulstandorte	Quartier	BOR	RSK
Kindertageseinrichtungen	3	35	399
Grundschulen	0	8	105
Familienzentren	0	7	110

Wohn- und Betreuungsangebote	Quartier	BOR	RSK
Tagespflege-Plätze	0	16	304
stat. Kurzzeitpflege-Plätze	0	0	81
stat. Dauerpflege-Plätze	0	370	5.566
Plätze in Pflege-WGs	0	0	287
stat. EGH-Plätze	0	58	1.043
Plätze in EGH-WGs	0	19	136
Hospiz-Plätze	0	0	29

Gesundheitsversorgung	Quartier	BOR	RSK
Hausärzte/Allgemeinmed. in Praxen	0	27	259
Apotheken	0	10	139

Fachliche Einschätzung der Kommunen zu den Quartieren

Nahversorgungsstrukturen	--	-	o	+	++
Lebensmittel, Bäcker, Fleischereien		●			
anderer Einzelhandel z.B. Drogerien, Haushaltswaren, etc.		●			
Ambulanter Handel, Marktstände, Rollendes Kaufhaus		●			

ÖPNV-Versorgung	--	-	o	+	++
Bahnen, Busse, andere Angebote				●	

Wohnbebauung	nicht vorhanden	vorhanden	prägend
dörfliche Strukturen mit Wohnbebauung		●	
Einfamilienhausbebauung			●
Mehrfamilienhausbebauung		●	
Hochhäuser, Großwohnstrukturen oder geförd. Wohnungsbau	●		
Uneinheitliche Bebauungsstrukturen		●	



BOR-Hersel



Land NRW (2021) / Sozialamt, Amt für
Katasterwesen und Geoinformation des
Rhein-Sieg-Kreises - Lizenz dl-de/zero-2-0
(www.govdata.de/dl-de/zero-2-0)

-  Krankenhaus
-  Spiel-/Bolzplatz
-  Schwimmbad
-  Kindertagesstätte
-  Grundschulstandort
-  Hausarzt
-  Apotheke
-  Quartiersgrenze



Quartier BOR-Hersel

Bornheim (Rheinland), Stadt

Altersklassen

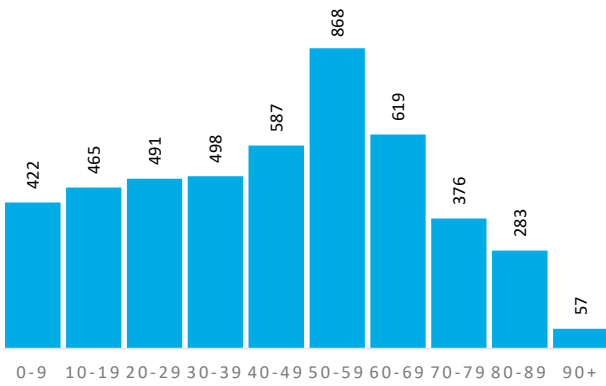

Demografische Grunddaten

	Quartier	BOR	RSK
Bevölkerung (Erstwohnung) 2020	4.666	49.339	616.916
davon: 0-19 Jahre	887	9.293	118.823
davon: 20-64 Jahre	2.818	30.082	363.886
davon: 65 Jahre und darüber	961	9.964	134.207
Durchschnittsalter	45,1	44,3	42,5
Bev. mit Migrationshintergrund	1.252	12.064	161.276

Privathaushalte

	Quartier	BOR	RSK
Einpersonenhaushalte	895	9.146	114.580
Privathaushalte mit Kindern	468	5.010	62.222
Alleinerziehenden-Haushalte	69	765	9.386

Aufmerksamkeitsbedarf 2020

Aufmerksamkeitsbedarf 2020

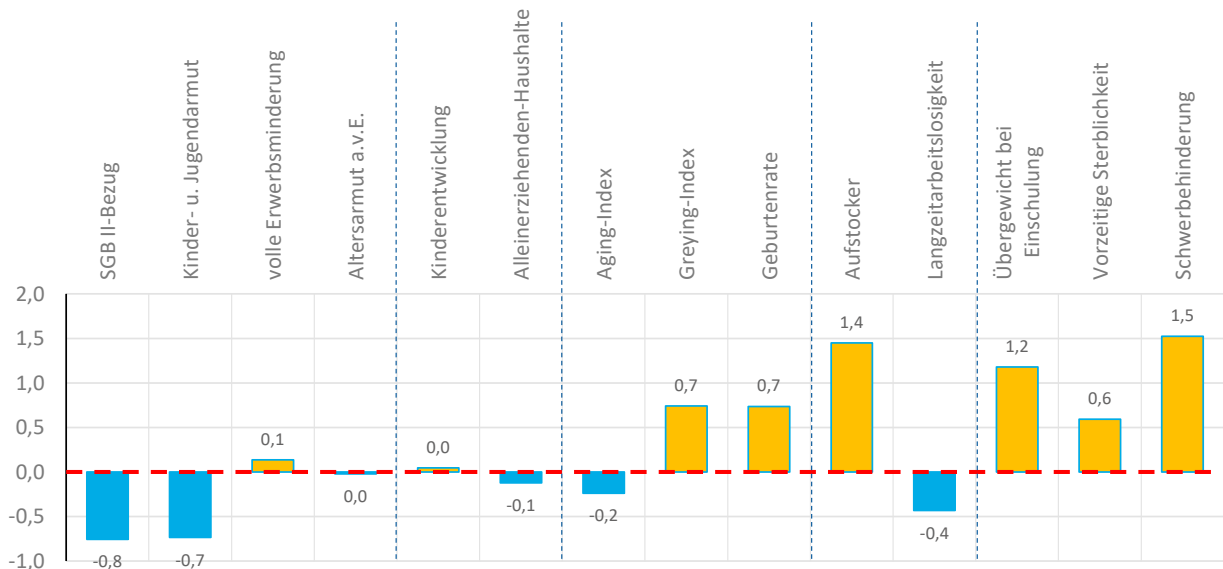
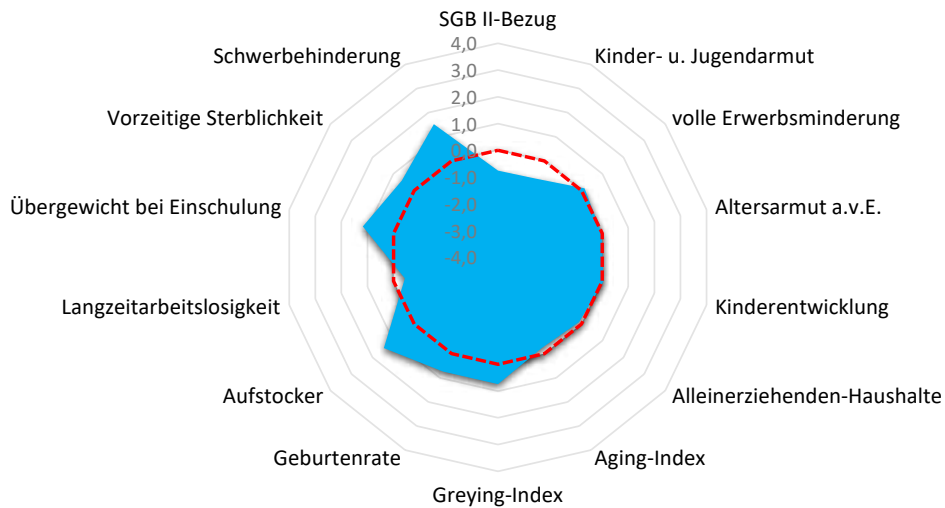



Quartier BOR-Hersel

Bornheim (Rheinland), Stadt

Armut	Quartier	BOR	RSK
SGB II-Bezug	2,7%	3,6%	5,0%
Kinder- u. Jugendarmut	6,0%	8,5%	11,3%
volle Erwerbsminderung	0,8%	0,4%	0,7%
Altersarmut außerhalb v. Einrichtung	2,7%	2,3%	2,5%

Bildung, Erziehung, Entwicklung	Quartier	BOR	RSK
Kinderentwicklung	32,4%	33,0%	32,6%
Alleinerziehenden-Haushalte	14,7%	15,3%	15,1%

Demografie	Quartier	BOR	RSK
Aging-Index	108	107	113
Greying-Index	55	47	47
Geburtenrate	40	43	45

Erwerbstätigkeit	Quartier	BOR	RSK
Aufstockerquote SGB II	30,7%	24,6%	24,6%
Langzeitarbeitslosigkeit	2,1%	1,9%	2,7%

Gesundheit und Wohlergehen	Quartier	BOR	RSK
Übergewicht bei Einschulung	13,5%	6,8%	7,3%
Vorzeitige Sterblichkeit	279	203	226
Schwerbehinderung	10,5%	8,3%	8,7%

Aufmerksamkeitsbedarf standard.	Quartier	BOR	RSK
insgesamt	0,3	-0,2	0,0
Armut	-0,3	-0,4	0,0
Bildung, Erziehung	0,0	0,1	0,0
Demografie	0,4	0,1	0,0
Erwerbsarbeit	0,5	-0,2	0,0
Gesundheit	1,1	-0,2	0,0

Kita- und Schulstandorte	Quartier	BOR	RSK
Kindertageseinrichtungen	3	35	399
Grundschulen	1	8	105
Familienzentren	1	7	110

Wohn- und Betreuungsangebote	Quartier	BOR	RSK
Tagespflege-Plätze	0	16	304
stat. Kurzzeitpflege-Plätze	0	0	81
stat. Dauerpflege-Plätze	68	370	5.566
Plätze in Pflege-WGs	0	0	287
stat. EGH-Plätze	48	58	1.043
Plätze in EGH-WGs	17	19	136
Hospiz-Plätze	0	0	29

Gesundheitsversorgung	Quartier	BOR	RSK
Hausärzte/Allgemeinmed. in Praxen	5	27	259
Apotheken	1	10	139

Fachliche Einschätzung der Kommunen zu den Quartieren

Nahversorgungsstrukturen	--	-	o	+	++
Lebensmittel, Bäcker, Fleischereien					●
anderer Einzelhandel z.B. Drogerien, Haushaltswaren, etc.					●
Ambulanter Handel, Marktstände, Rollendes Kaufhaus			●		

ÖPNV-Versorgung	--	-	o	+	++
Bahnen, Busse, andere Angebote					●

Wohnbebauung	nicht vorhanden	vorhanden	prägend
dörfliche Strukturen mit Wohnbebauung		●	
Einfamilienhausbebauung			●
Mehrfamilienhausbebauung		●	
Hochhäuser, Großwohnstrukturen oder geförd. Wohnungsbau	●		
Uneinheitliche Bebauungsstrukturen		●	



BOR-Kardorf

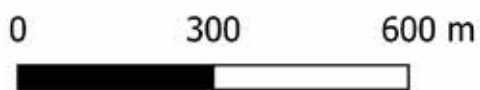

Land NRW (2021) / Sozialamt, Amt für
Katasterwesen und Geoinformation des
Rhein-Sieg-Kreises - Lizenz dl-de/zero-2-0
(www.govdata.de/dl-de/zero-2-0)

- Krankenhaus
- Spiel-/Bolzplatz
- Schwimmbad
- Kindertagesstätte
- Grundschulstandort
- Hausarzt
- Apotheke
- Quartiersgrenze



Quartier BOR-Kardorf

Bornheim (Rheinland), Stadt

Altersklassen

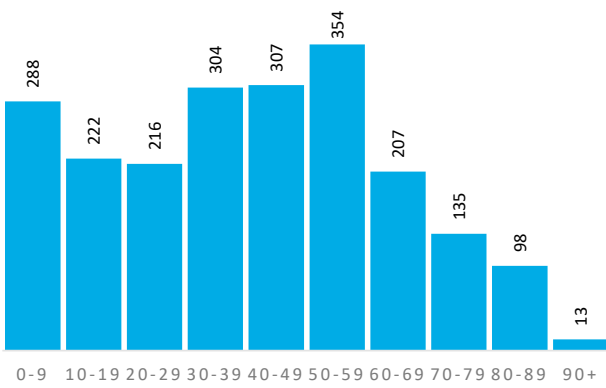

Demografische Grunddaten

	Quartier	BOR	RSK
Bevölkerung (Erstwohnung) 2020	2.144	49.339	616.916
davon: 0-19 Jahre	510	9.293	118.823
davon: 20-64 Jahre	1.306	30.082	363.886
davon: 65 Jahre und darüber	328	9.964	134.207
Durchschnittsalter	40,5	44,3	42,5
Bev. mit Migrationshintergrund	453	12.064	161.276

Privathaushalte

	Quartier	BOR	RSK
Einpersonenhaushalte	296	9.146	114.580
Privathaushalte mit Kindern	271	5.010	62.222
Alleinerziehenden-Haushalte	22	765	9.386

Aufmerksamkeitsbedarf 2020

Aufmerksamkeitsbedarf 2020

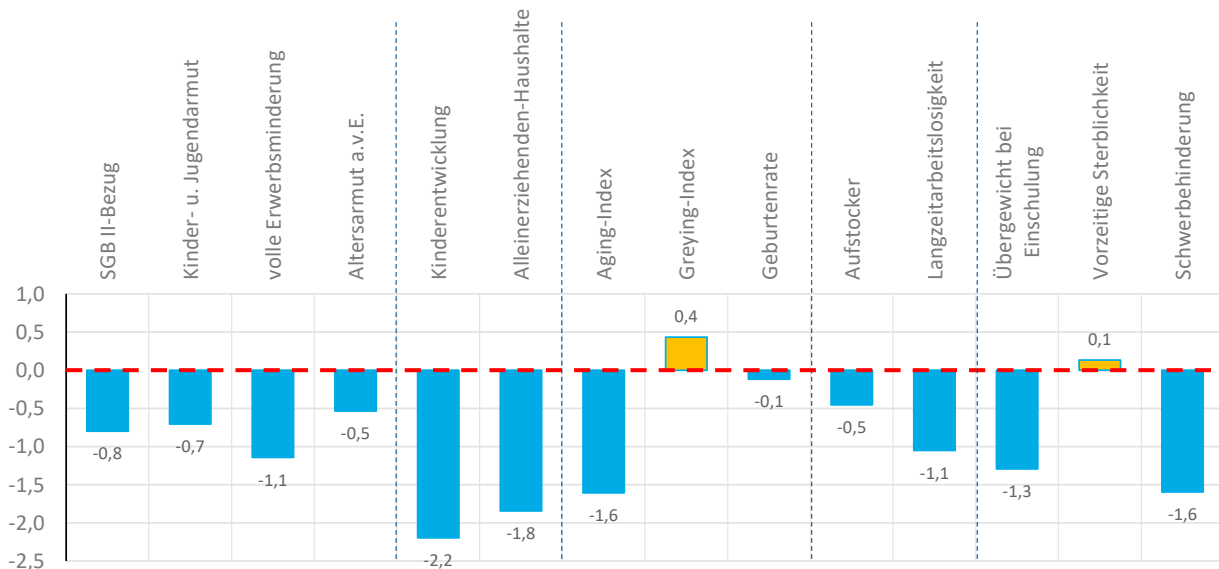
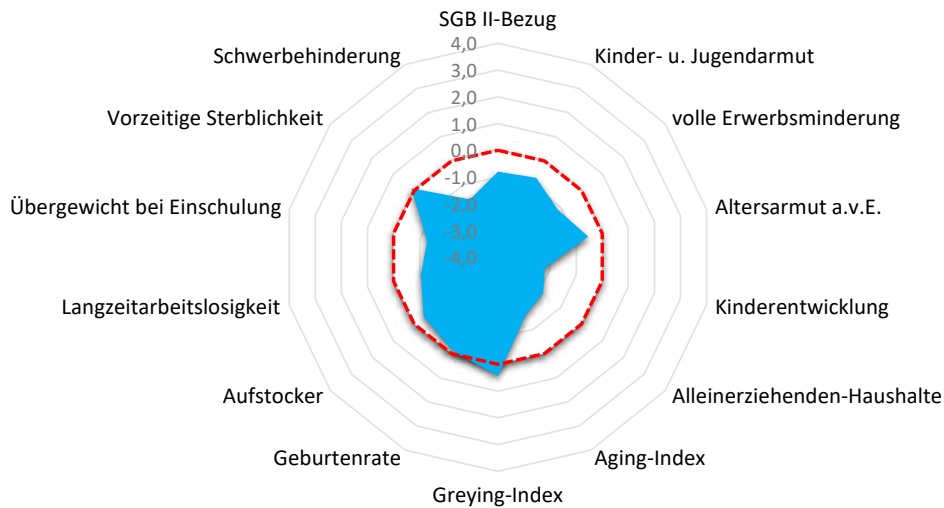



Quartier BOR-Kardorf

Bornheim (Rheinland), Stadt

Armut	Quartier	BOR	RSK
SGB II-Bezug	2,6%	3,6%	5,0%
Kinder- u. Jugendarmut	6,2%	8,5%	11,3%
volle Erwerbsminderung	0,1%	0,4%	0,7%
Altersarmut außerhalb v. Einrichtung	1,5%	2,3%	2,5%

Bildung, Erziehung, Entwicklung	Quartier	BOR	RSK
Kinderentwicklung	4,8%	33,0%	32,6%
Alleinerziehenden-Haushalte	8,1%	15,3%	15,1%

Demografie	Quartier	BOR	RSK
Aging-Index	64	107	113
Greying-Index	51	47	47
Geburtenrate	48	43	45

Erwerbstätigkeit	Quartier	BOR	RSK
Aufstockerquote SGB II	22,0%	24,6%	24,6%
Langzeitarbeitslosigkeit	1,2%	1,9%	2,7%

Gesundheit und Wohlergehen	Quartier	BOR	RSK
Übergewicht bei Einschulung	0,0%	6,8%	7,3%
Vorzeitige Sterblichkeit	233	203	226
Schwerbehinderung	6,7%	8,3%	8,7%

Aufmerksamkeitsbedarf standard.	Quartier	BOR	RSK
insgesamt	-0,9	-0,2	0,0
Armut	-0,8	-0,4	0,0
Bildung, Erziehung	-2,0	0,1	0,0
Demografie	-0,4	0,1	0,0
Erwerbsarbeit	-0,8	-0,2	0,0
Gesundheit	-0,9	-0,2	0,0

Kita- und Schulstandorte	Quartier	BOR	RSK
Kindertageseinrichtungen	1	35	399
Grundschulen	0	8	105
Familienzentren	0	7	110

Wohn- und Betreuungsangebote	Quartier	BOR	RSK
Tagespflege-Plätze	0	16	304
stat. Kurzzeitpflege-Plätze	0	0	81
stat. Dauerpflege-Plätze	0	370	5.566
Plätze in Pflege-WGs	0	0	287
stat. EGH-Plätze	0	58	1.043
Plätze in EGH-WGs	0	19	136
Hospiz-Plätze	0	0	29

Gesundheitsversorgung	Quartier	BOR	RSK
Hausärzte/Allgemeinmed. in Praxen	0	27	259
Apotheken	0	10	139

Fachliche Einschätzung der Kommunen zu den Quartieren

Nahversorgungsstrukturen	--	-	o	+	++
Lebensmittel, Bäcker, Fleischereien					●
anderer Einzelhandel z.B. Drogerien, Haushaltswaren, etc.		●			
Ambulanter Handel, Marktstände, Rollendes Kaufhaus		●			

ÖPNV-Versorgung	--	-	o	+	++
Bahnen, Busse, andere Angebote					●

Wohnbebauung	nicht vorhanden	vorhanden	prägend
dörfliche Strukturen mit Wohnbebauung		●	
Einfamilienhausbebauung			●
Mehrfamilienhausbebauung		●	
Hochhäuser, Großwohnstrukturen oder geförd. Wohnungsbau	●		
Uneinheitliche Bebauungsstrukturen		●	



BOR-Merten



Land NRW (2021) / Sozialamt, Amt für
Katasterwesen und Geoinformation des
Rhein-Sieg-Kreises - Lizenz dl-de/zero-2-0
(www.govdata.de/dl-de/zero-2-0)

-  Krankenhaus
-  Spiel-/Bolzplatz
-  Schwimmbad
-  Kindertagesstätte
-  Grundschulstandort
-  Hausarzt
-  Apotheke
-  Quartiersgrenze



Quartier BOR-Merten

Bornheim (Rheinland), Stadt

Altersklassen

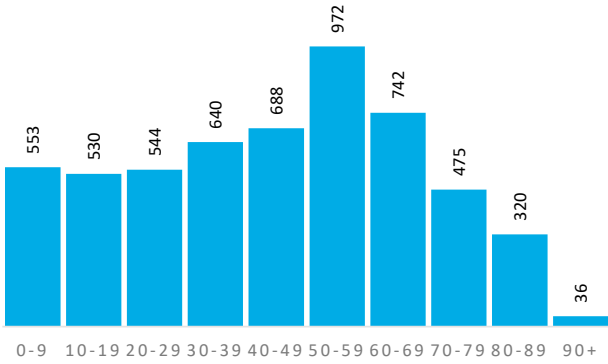

Demografische Grunddaten

	Quartier	BOR	RSK
Bevölkerung (Erstwohnung) 2020	5.500	49.339	616.916
davon: 0-19 Jahre	1.083	9.293	118.823
davon: 20-64 Jahre	3.234	30.082	363.886
davon: 65 Jahre und darüber	1.183	9.964	134.207
Durchschnittsalter	44,5	44,3	42,5
Bev. mit Migrationshintergrund	1.089	12.064	161.276

Privathaushalte

	Quartier	BOR	RSK
Einpersonenhaushalte	963	9.146	114.580
Privathaushalte mit Kindern	591	5.010	62.222
Alleinerziehenden-Haushalte	113	765	9.386

Aufmerksamkeitsbedarf 2020

Aufmerksamkeitsbedarf 2020

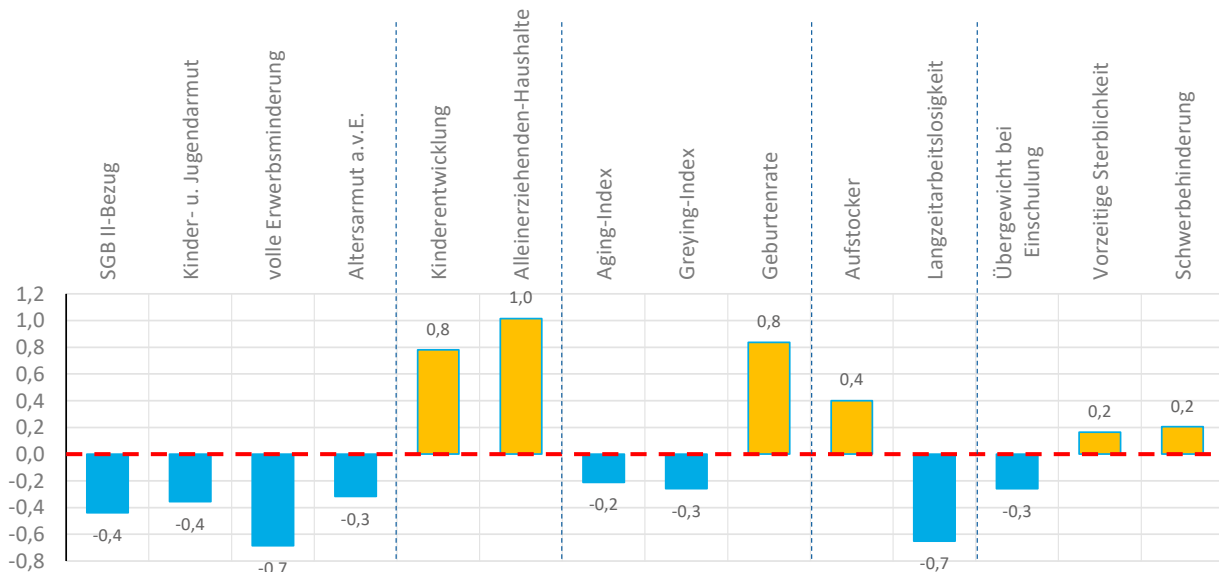
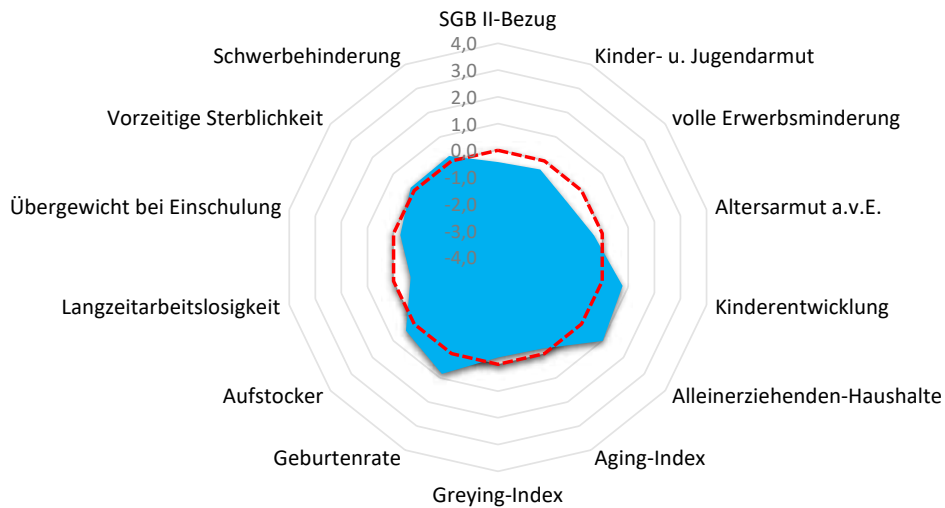



Quartier BOR-Merten

Bornheim (Rheinland), Stadt

Armut	Quartier	BOR	RSK
SGB II-Bezug	3,8%	3,6%	5,0%
Kinder- u. Jugendarmut	8,9%	8,5%	11,3%
volle Erwerbsminderung	0,3%	0,4%	0,7%
Altersarmut außerhalb v. Einrichtung	2,0%	2,3%	2,5%

Bildung, Erziehung, Entwicklung	Quartier	BOR	RSK
Kinderentwicklung	41,5%	33,0%	32,6%
Alleinerziehenden-Haushalte	19,1%	15,3%	15,1%

Demografie	Quartier	BOR	RSK
Aging-Index	109	107	113
Greying-Index	43	47	47
Geburtenrate	39	43	45

Erwerbstätigkeit	Quartier	BOR	RSK
Aufstockerquote SGB II	25,9%	24,6%	24,6%
Langzeitarbeitslosigkeit	1,8%	1,9%	2,7%

Gesundheit und Wohlergehen	Quartier	BOR	RSK
Übergewicht bei Einschulung	5,7%	6,8%	7,3%
Vorzeitige Sterblichkeit	236	203	226
Schwerbehinderung	8,9%	8,3%	8,7%

Aufmerksamkeitsbedarf standard.	Quartier	BOR	RSK
insgesamt	0,0	-0,2	0,0
Armut	-0,4	-0,4	0,0
Bildung, Erziehung	0,9	0,1	0,0
Demografie	0,1	0,1	0,0
Erwerbsarbeit	-0,1	-0,2	0,0
Gesundheit	0,0	-0,2	0,0

Kita- und Schulstandorte	Quartier	BOR	RSK
Kindertageseinrichtungen	4	35	399
Grundschulen	1	8	105
Familienzentren	1	7	110

Wohn- und Betreuungsangebote	Quartier	BOR	RSK
Tagespflege-Plätze	0	16	304
stat. Kurzzeitpflege-Plätze	0	0	81
stat. Dauerpflege-Plätze	80	370	5.566
Plätze in Pflege-WGs	0	0	287
stat. EGH-Plätze	0	58	1.043
Plätze in EGH-WGs	0	19	136
Hospiz-Plätze	0	0	29

Gesundheitsversorgung	Quartier	BOR	RSK
Hausärzte/Allgemeinmed. in Praxen	6	27	259
Apotheken	2	10	139

Fachliche Einschätzung der Kommunen zu den Quartieren

Nahversorgungsstrukturen	--	-	o	+	++
Lebensmittel, Bäcker, Fleischereien					●
anderer Einzelhandel z.B. Drogerien, Haushaltswaren, etc.					●
Ambulanter Handel, Marktstände, Rollendes Kaufhaus			●		

ÖPNV-Versorgung	--	-	o	+	++
Bahnen, Busse, andere Angebote					●

Wohnbebauung	nicht vorhanden	vorhanden	prägend
dörfliche Strukturen mit Wohnbebauung		●	
Einfamilienhausbebauung			●
Mehrfamilienhausbebauung		●	
Hochhäuser, Großwohnstrukturen oder geförd. Wohnungsbau	●		
Uneinheitliche Bebauungsstrukturen		●	

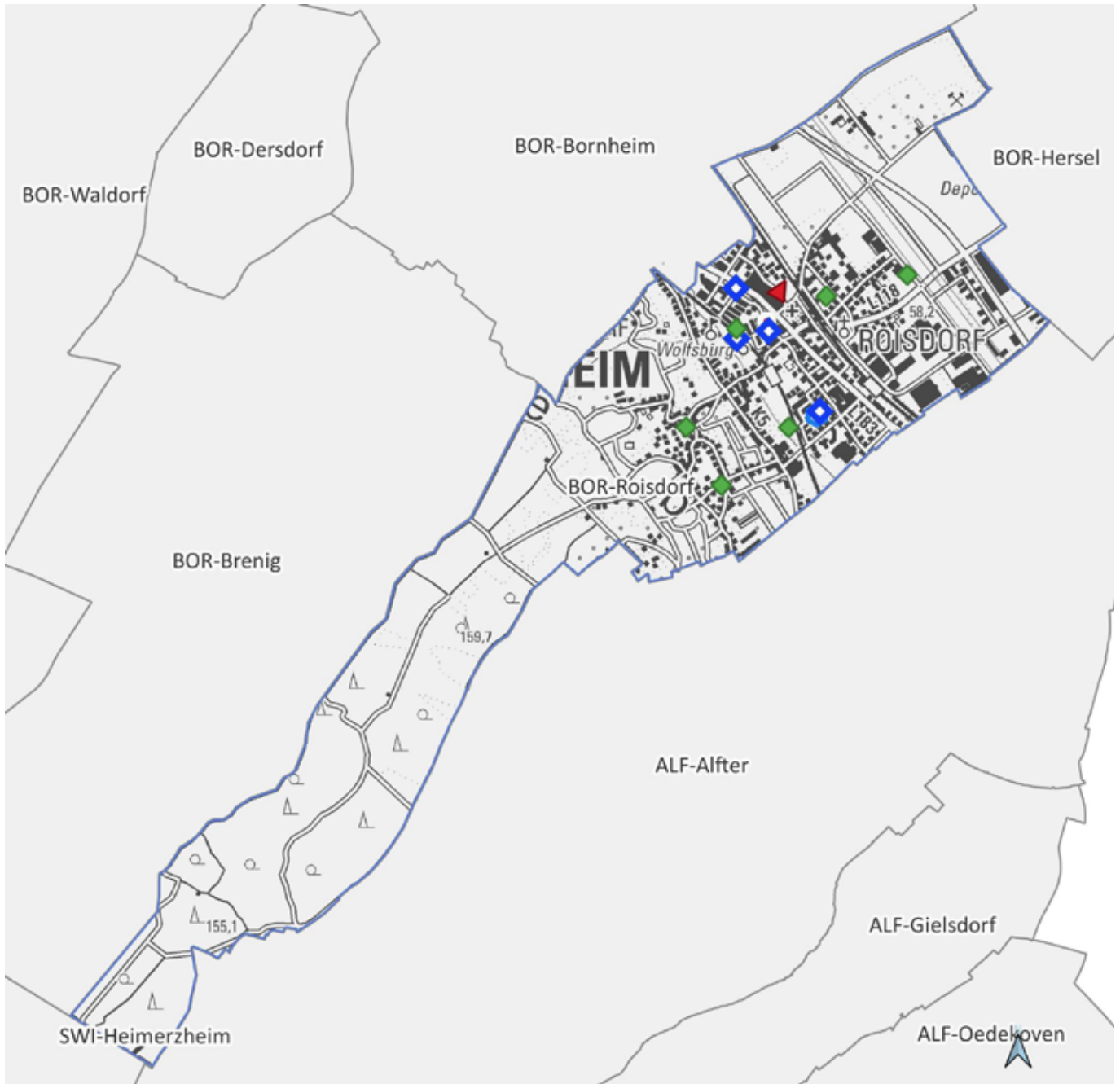

BOR-Roisdorf

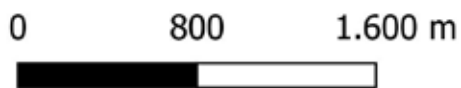

Land NRW (2021) / Sozialamt, Amt für
Katasterwesen und Geoinformation des
Rhein-Sieg-Kreises - Lizenz dl-de/zero-2-0
(www.govdata.de/dl-de/zero-2-0)

- Krankenhaus
- Spiel-/Bolzplatz
- Schwimmbad
- Kindertagesstätte
- Grundschulstandort
- Hausarzt
- Apotheke
- Quartiersgrenze



Quartier BOR-Roisdorf

Bornheim (Rheinland), Stadt

Altersklassen

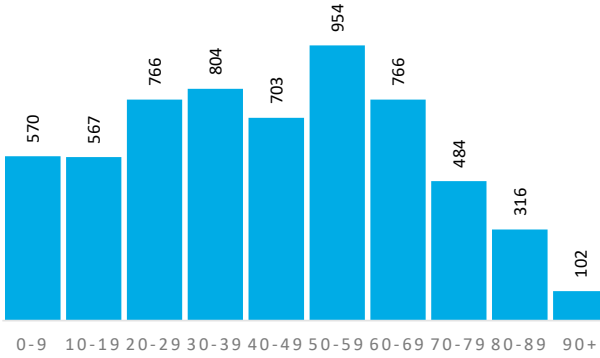

Demografische Grunddaten

	Quartier	BOR	RSK
Bevölkerung (Erstwohnung) 2020	6.032	49.339	616.916
davon: 0-19 Jahre	1.137	9.293	118.823
davon: 20-64 Jahre	3.655	30.082	363.886
davon: 65 Jahre und darüber	1.240	9.964	134.207
Durchschnittsalter	43,9	44,3	42,5
Bev. mit Migrationshintergrund	2.116	12.064	161.276

Privathaushalte

	Quartier	BOR	RSK
Einpersonenhaushalte	1.349	9.146	114.580
Privathaushalte mit Kindern	602	5.010	62.222
Alleinerziehenden-Haushalte	104	765	9.386

Aufmerksamkeitsbedarf 2020

Aufmerksamkeitsbedarf 2020

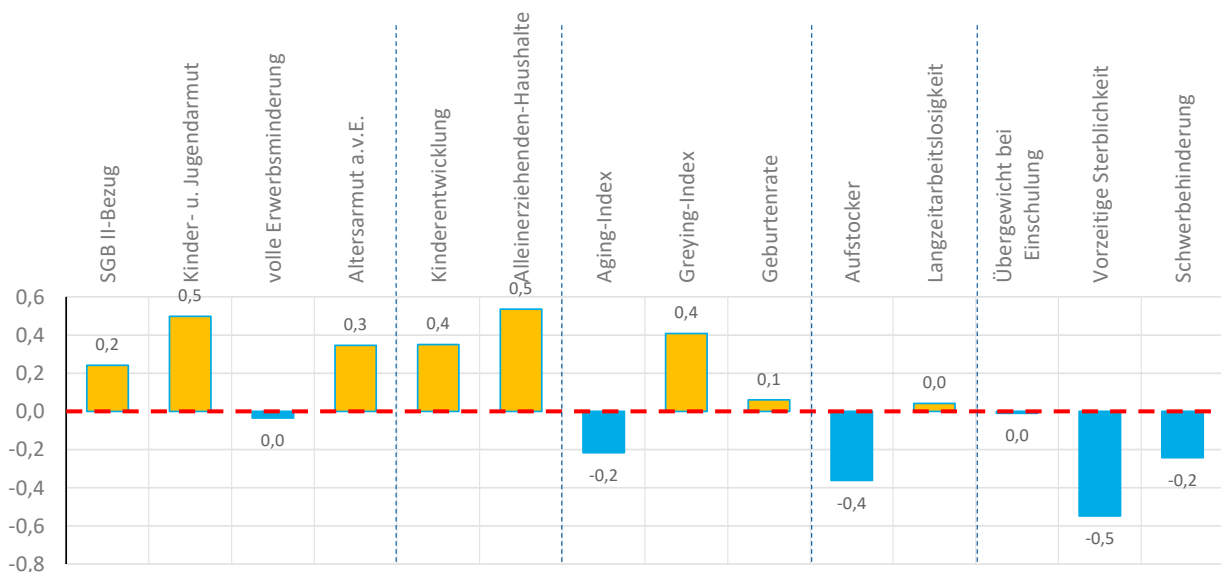
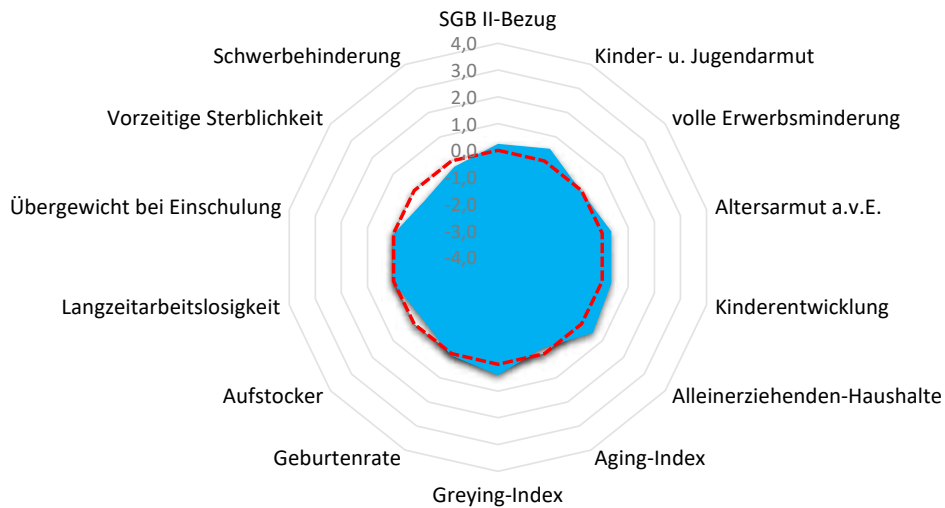



Quartier BOR-Roisdorf

Bornheim (Rheinland), Stadt

Armut	Quartier	BOR	RSK
SGB II-Bezug	5,9%	3,6%	5,0%
Kinder- u. Jugendarmut	15,4%	8,5%	11,3%
volle Erwerbsminderung	0,7%	0,4%	0,7%
Altersarmut außerhalb v. Einrichtung	3,5%	2,3%	2,5%

Bildung, Erziehung, Entwicklung	Quartier	BOR	RSK
Kinderentwicklung	36,2%	33,0%	32,6%
Alleinerziehenden-Haushalte	17,3%	15,3%	15,1%

Demografie	Quartier	BOR	RSK
Aging-Index	109	107	113
Greying-Index	51	47	47
Geburtenrate	47	43	45

Erwerbstätigkeit	Quartier	BOR	RSK
Aufstockerquote SGB II	22,5%	24,6%	24,6%
Langzeitarbeitslosigkeit	2,9%	1,9%	2,7%

Gesundheit und Wohlergehen	Quartier	BOR	RSK
Übergewicht bei Einschulung	7,0%	6,8%	7,3%
Vorzeitige Sterblichkeit	166	203	226
Schwerbehinderung	8,4%	8,3%	8,7%

Aufmerksamkeitsbedarf standard.	Quartier	BOR	RSK
insgesamt	0,1	-0,2	0,0
Armut	0,3	-0,4	0,0
Bildung, Erziehung	0,4	0,1	0,0
Demografie	0,1	0,1	0,0
Erwerbsarbeit	-0,2	-0,2	0,0
Gesundheit	-0,3	-0,2	0,0

Kita- und Schulstandorte	Quartier	BOR	RSK
Kindertageseinrichtungen	5	35	399
Grundschulen	1	8	105
Familienzentren	1	7	110

Wohn- und Betreuungsangebote	Quartier	BOR	RSK
Tagespflege-Plätze	16	16	304
stat. Kurzzeitpflege-Plätze	0	0	81
stat. Dauerpflege-Plätze	179	370	5.566
Plätze in Pflege-WGs	0	0	287
stat. EGH-Plätze	10	58	1.043
Plätze in EGH-WGs	2	19	136
Hospiz-Plätze	0	0	29

Gesundheitsversorgung	Quartier	BOR	RSK
Hausärzte/Allgemeinmed. in Praxen	1	27	259
Apotheken	1	10	139

Fachliche Einschätzung der Kommunen zu den Quartieren

Nahversorgungsstrukturen	--	-	o	+	++
Lebensmittel, Bäcker, Fleischereien					●
anderer Einzelhandel z.B. Drogerien, Haushaltswaren, etc.					●
Ambulanter Handel, Marktstände, Rollendes Kaufhaus			●		

ÖPNV-Versorgung	--	-	o	+	++
Bahnen, Busse, andere Angebote					●

Wohnbebauung	nicht vorhanden	vorhanden	prägend
dörfliche Strukturen mit Wohnbebauung	●		
Einfamilienhausbebauung		●	
Mehrfamilienhausbebauung		●	
Hochhäuser, Großwohnstrukturen oder geförd. Wohnungsbau		●	
Uneinheitliche Bebauungsstrukturen		●	



BOR-Rösberg

0 700 1.400 m



Land NRW (2021) / Sozialamt, Amt für
Katasterwesen und Geoinformation des
Rhein-Sieg-Kreises - Lizenz dl-de/zero-2-0
(www.govdata.de/dl-de/zero-2-0)

-  Krankenhaus
-  Spiel-/Bolzplatz
-  Schwimmbad
-  Kindertagesstätte
-  Grundschulstandort
-  Hausarzt
-  Apotheke
-  Quartiersgrenze



Quartier BOR-Rösberg

Bornheim (Rheinland), Stadt

Altersklassen

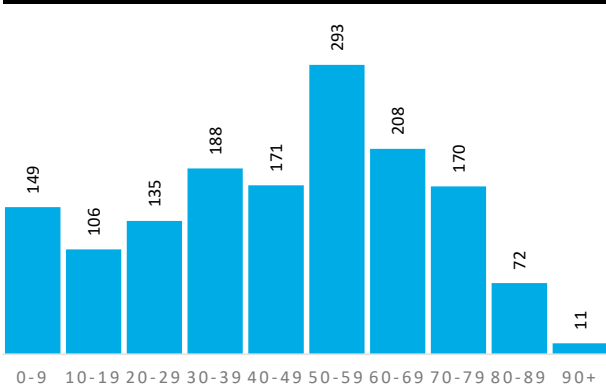

Demografische Grunddaten

	Quartier	BOR	RSK
Bevölkerung (Erstwohnung) 2020	1.503	49.339	616.916
davon: 0-19 Jahre	255	9.293	118.823
davon: 20-64 Jahre	905	30.082	363.886
davon: 65 Jahre und darüber	343	9.964	134.207
Durchschnittsalter	46,1	44,3	42,5
Bev. mit Migrationshintergrund	204	12.064	161.276

Privathaushalte

	Quartier	BOR	RSK
Einpersonenhaushalte	248	9.146	114.580
Privathaushalte mit Kindern	148	5.010	62.222
Alleinerziehenden-Haushalte	25	765	9.386

Aufmerksamkeitsbedarf 2020

Aufmerksamkeitsbedarf 2020

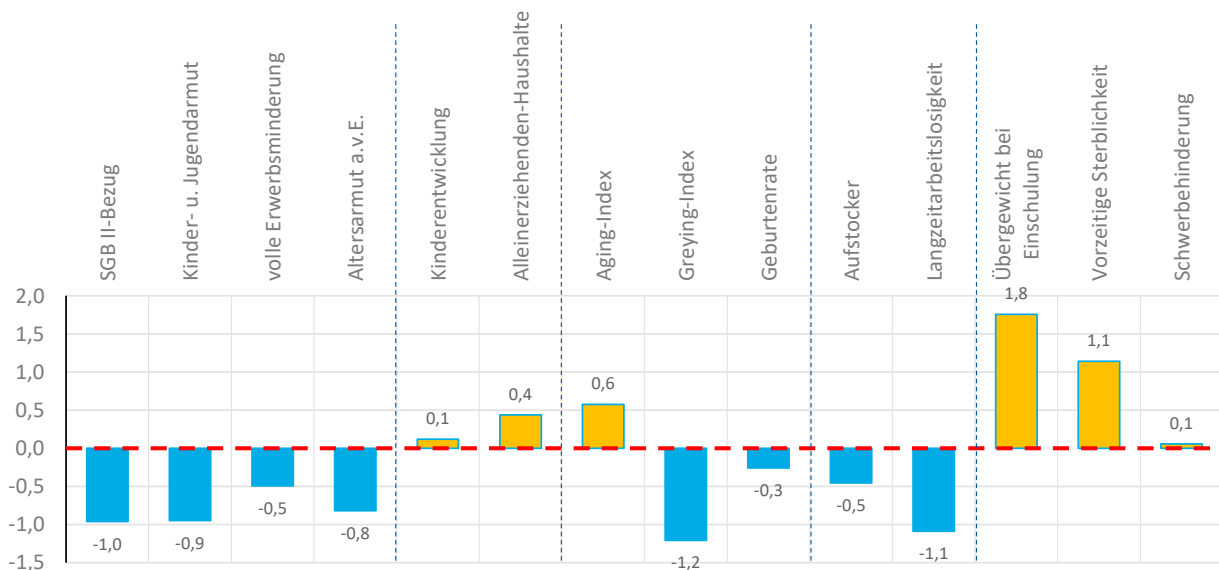
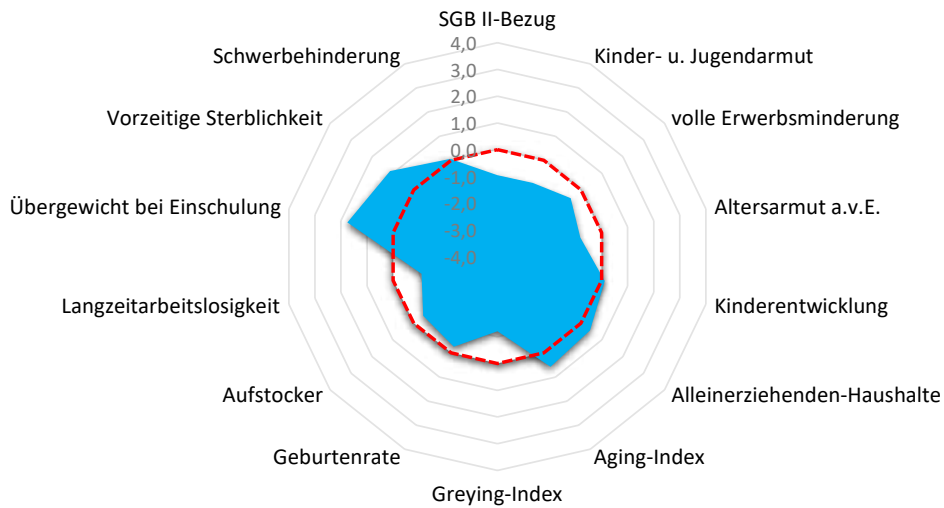



Quartier BOR-Rösberg

Bornheim (Rheinland), Stadt

Armut	Quartier	BOR	RSK
SGB II-Bezug	2,1%	3,6%	5,0%
Kinder- u. Jugendarmut	4,3%	8,5%	11,3%
volle Erwerbsminderung	0,4%	0,4%	0,7%
Altersarmut außerhalb v. Einrichtung	0,9%	2,3%	2,5%

Bildung, Erziehung, Entwicklung	Quartier	BOR	RSK
Kinderentwicklung	33,3%	33,0%	32,6%
Alleinerziehenden-Haushalte	16,9%	15,3%	15,1%

Demografie	Quartier	BOR	RSK
Aging-Index	135	107	113
Greying-Index	32	47	47
Geburtenrate	50	43	45

Erwerbstätigkeit	Quartier	BOR	RSK
Aufstockerquote SGB II	22,0%	24,6%	24,6%
Langzeitarbeitslosigkeit	1,1%	1,9%	2,7%

Gesundheit und Wohlergehen	Quartier	BOR	RSK
Übergewicht bei Einschulung	16,7%	6,8%	7,3%
Vorzeitige Sterblichkeit	333	203	226
Schwerbehinderung	8,7%	8,3%	8,7%

Aufmerksamkeitsbedarf standard.	Quartier	BOR	RSK
insgesamt	-0,2	-0,2	0,0
Armut	-0,8	-0,4	0,0
Bildung, Erziehung	0,3	0,1	0,0
Demografie	-0,3	0,1	0,0
Erwerbsarbeit	-0,8	-0,2	0,0
Gesundheit	1,0	-0,2	0,0

Kita- und Schulstandorte	Quartier	BOR	RSK
Kindertageseinrichtungen	0	35	399
Grundschulen	1	8	105
Familienzentren	0	7	110

Wohn- und Betreuungsangebote	Quartier	BOR	RSK
Tagespflege-Plätze	0	16	304
stat. Kurzzeitpflege-Plätze	0	0	81
stat. Dauerpflege-Plätze	0	370	5.566
Plätze in Pflege-WGs	0	0	287
stat. EGH-Plätze	0	58	1.043
Plätze in EGH-WGs	0	19	136
Hospiz-Plätze	0	0	29

Gesundheitsversorgung	Quartier	BOR	RSK
Hausärzte/Allgemeinmed. in Praxen	0	27	259
Apotheken	0	10	139

Fachliche Einschätzung der Kommunen zu den Quartieren

Nahversorgungsstrukturen	--	-	o	+	++
Lebensmittel, Bäcker, Fleischereien				●	
anderer Einzelhandel z.B. Drogerien, Haushaltswaren, etc.				●	
Ambulanter Handel, Marktstände, Rollendes Kaufhaus				●	

ÖPNV-Versorgung	--	-	o	+	++
Bahnen, Busse, andere Angebote				●	

Wohnbebauung	nicht vorhanden	vorhanden	prägend
dörfliche Strukturen mit Wohnbebauung		●	
Einfamilienhausbebauung			●
Mehrfamilienhausbebauung		●	
Hochhäuser, Großwohnstrukturen oder geförd. Wohnungsbau	●		
Uneinheitliche Bebauungsstrukturen		●	

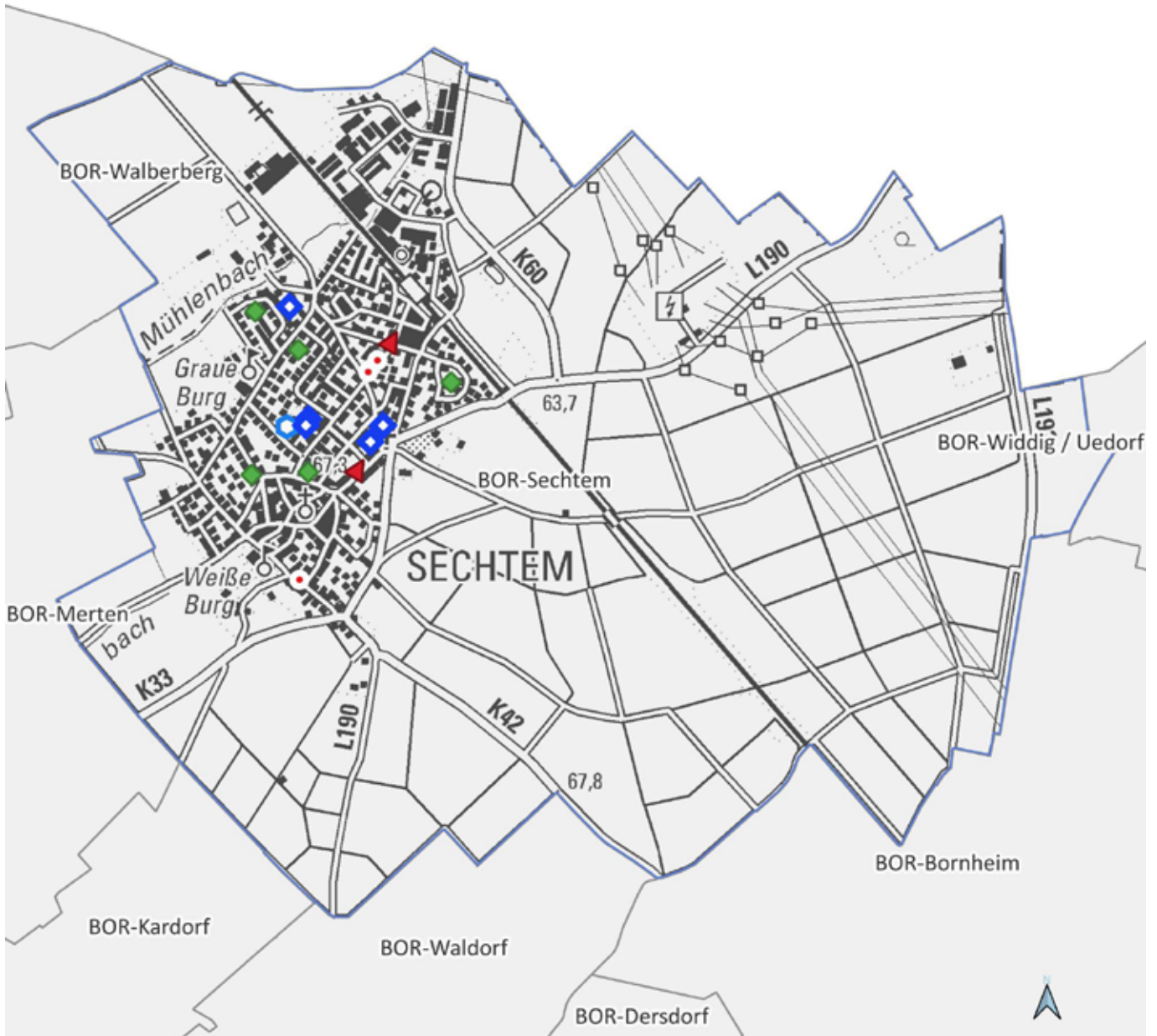

BOR-Sechtem

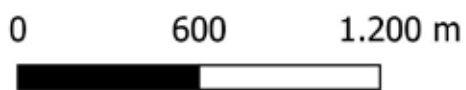

Land NRW (2021) / Sozialamt, Amt für
Katasterwesen und Geoinformation des
Rhein-Sieg-Kreises - Lizenz dl-de/zero-2-0
(www.govdata.de/dl-de/zero-2-0)

- Krankenhaus
- Spiel-/Bolzplatz
- Schwimmbad
- Kindertagesstätte
- Grundschulstandort
- Hausarzt
- Apotheke
- Quartiersgrenze



Quartier BOR-Sechtem

Bornheim (Rheinland), Stadt

Altersklassen

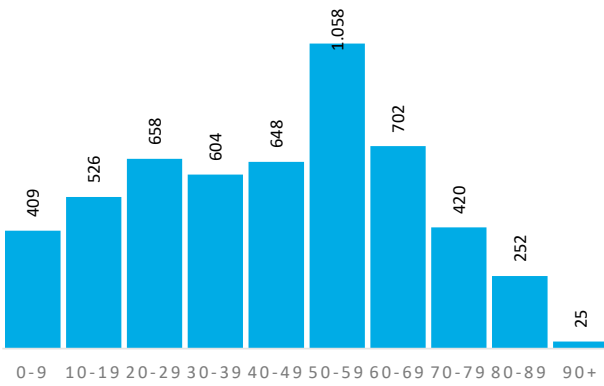

Demografische Grunddaten

	Quartier	BOR	RSK
Bevölkerung (Erstwohnung) 2020	5.302	49.339	616.916
davon: 0-19 Jahre	935	9.293	118.823
davon: 20-64 Jahre	3.390	30.082	363.886
davon: 65 Jahre und darüber	977	9.964	134.207
Durchschnittsalter	44,4	44,3	42,5
Bev. mit Migrationshintergrund	1.106	12.064	161.276

Privathaushalte

	Quartier	BOR	RSK
Einpersonenhaushalte	786	9.146	114.580
Privathaushalte mit Kindern	496	5.010	62.222
Alleinerziehenden-Haushalte	58	765	9.386

Aufmerksamkeitsbedarf 2020

Aufmerksamkeitsbedarf 2020

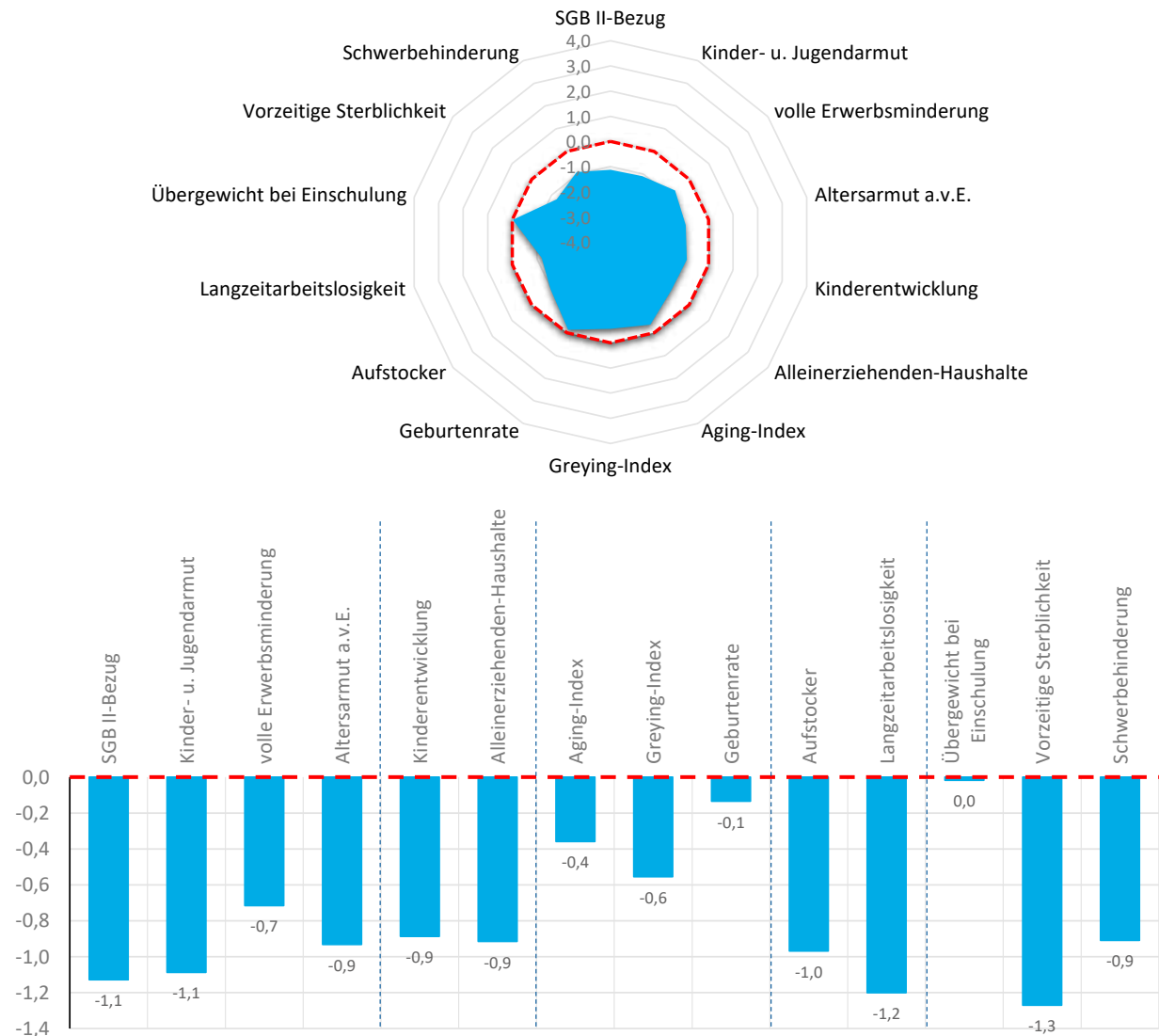



Quartier BOR-Sechtem

Bornheim (Rheinland), Stadt

Armut	Quartier	BOR	RSK
SGB II-Bezug	1,5%	3,6%	5,0%
Kinder- u. Jugendarmut	3,3%	8,5%	11,3%
volle Erwerbsminderung	0,3%	0,4%	0,7%
Altersarmut außerhalb v. Einrichtung	0,6%	2,3%	2,5%

Bildung, Erziehung, Entwicklung	Quartier	BOR	RSK
Kinderentwicklung	20,9%	33,0%	32,6%
Alleinerziehenden-Haushalte	11,7%	15,3%	15,1%

Demografie	Quartier	BOR	RSK
Aging-Index	104	107	113
Greying-Index	40	47	47
Geburtenrate	49	43	45

Erwerbstätigkeit	Quartier	BOR	RSK
Aufstockerquote SGB II	19,7%	24,6%	24,6%
Langzeitarbeitslosigkeit	0,9%	1,9%	2,7%

Gesundheit und Wohlergehen	Quartier	BOR	RSK
Übergewicht bei Einschulung	7,0%	6,8%	7,3%
Vorzeitige Sterblichkeit	94	203	226
Schwerbehinderung	7,5%	8,3%	8,7%

Aufmerksamkeitsbedarf standard.	Quartier	BOR	RSK
insgesamt	-0,8	-0,2	0,0
Armut	-1,0	-0,4	0,0
Bildung, Erziehung	-0,9	0,1	0,0
Demografie	-0,3	0,1	0,0
Erwerbsarbeit	-1,1	-0,2	0,0
Gesundheit	-0,7	-0,2	0,0

Kita- und Schulstandorte	Quartier	BOR	RSK
Kindertageseinrichtungen	5	35	399
Grundschulen	1	8	105
Familienzentren	2	7	110

Wohn- und Betreuungsangebote	Quartier	BOR	RSK
Tagespflege-Plätze	0	16	304
stat. Kurzzeitpflege-Plätze	0	0	81
stat. Dauerpflege-Plätze	0	370	5.566
Plätze in Pflege-WGs	0	0	287
stat. EGH-Plätze	0	58	1.043
Plätze in EGH-WGs	0	19	136
Hospiz-Plätze	0	0	29

Gesundheitsversorgung	Quartier	BOR	RSK
Hausärzte/Allgemeinmed. in Praxen	4	27	259
Apotheken	2	10	139

Fachliche Einschätzung der Kommunen zu den Quartieren

Nahversorgungsstrukturen	--	-	o	+	++
Lebensmittel, Bäcker, Fleischereien					●
anderer Einzelhandel z.B. Drogerien, Haushaltswaren, etc.		●			
Ambulanter Handel, Marktstände, Rollendes Kaufhaus		●			

ÖPNV-Versorgung	--	-	o	+	++
Bahnen, Busse, andere Angebote					●

Wohnbebauung	nicht vorhanden	vorhanden	prägend
dörfliche Strukturen mit Wohnbebauung		●	
Einfamilienhausbebauung			●
Mehrfamilienhausbebauung		●	
Hochhäuser, Großwohnstrukturen oder geförd. Wohnungsbau	●		
Uneinheitliche Bebauungsstrukturen		●	

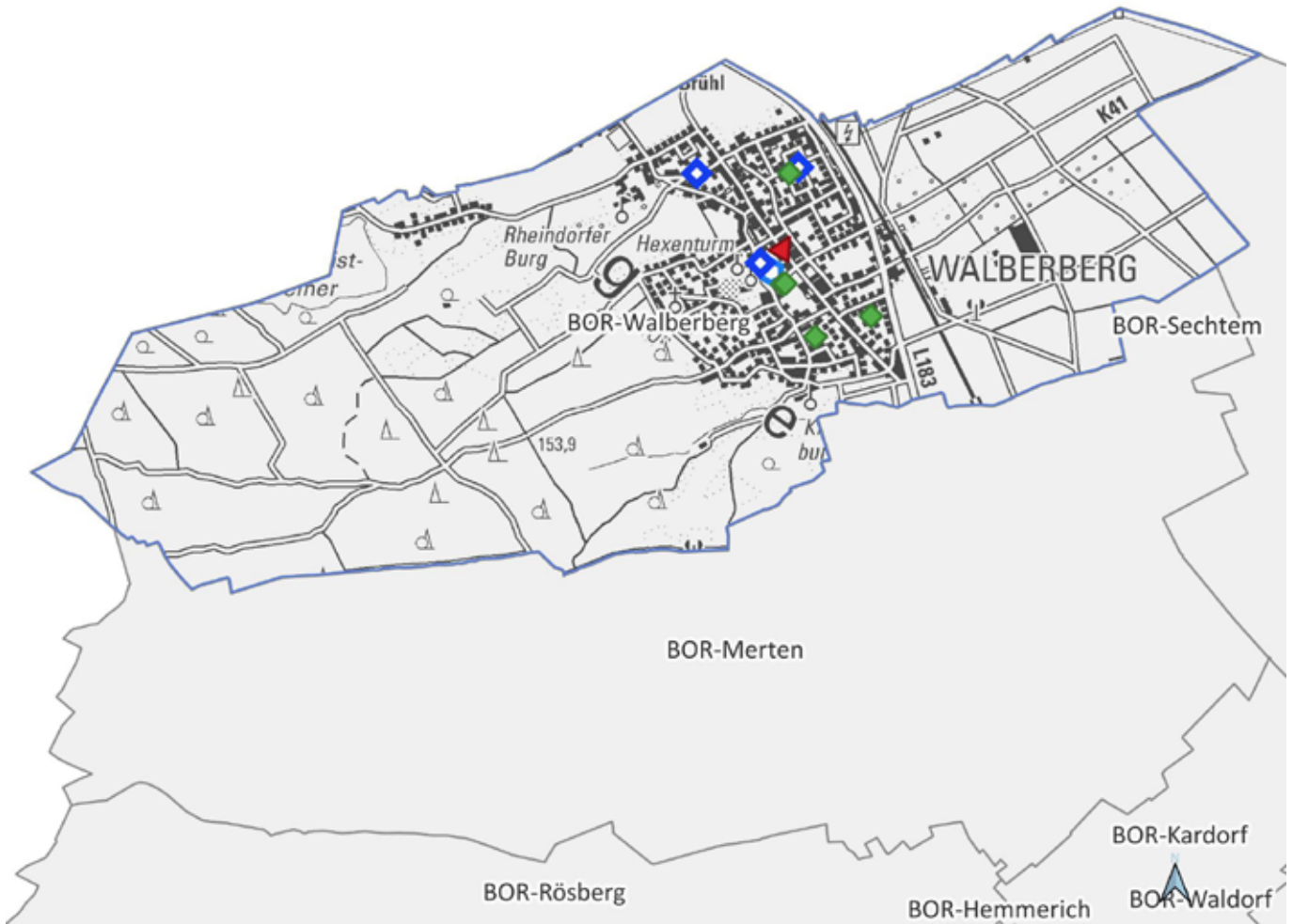

BOR-Walberberg

0 800 1.600 m



Land NRW (2021) / Sozialamt, Amt für
Katasterwesen und Geoinformation des
Rhein-Sieg-Kreises - Lizenz dl-de/zero-2-0
(www.govdata.de/dl-de/zero-2-0)

- Krankenhaus
- Spiel-/Bolzplatz
- Schwimmbad
- Kindertagesstätte
- Grundschulstandort
- Hausarzt
- Apotheke
- Quartiersgrenze



Quartier BOR-Walberberg

Bornheim (Rheinland), Stadt

Altersklassen

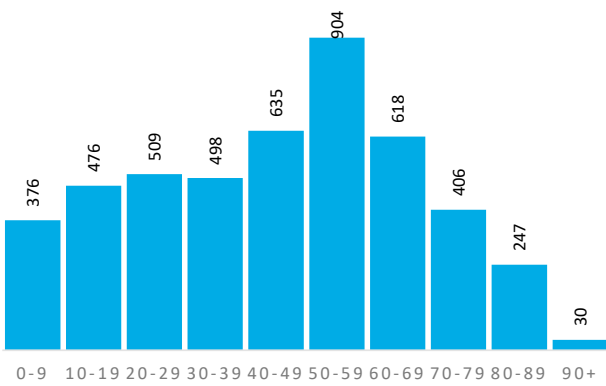

Demografische Grunddaten

	Quartier	BOR	RSK
Bevölkerung (Erstwohnung) 2020	4.699	49.339	616.916
davon: 0-19 Jahre	852	9.293	118.823
davon: 20-64 Jahre	2.898	30.082	363.886
davon: 65 Jahre und darüber	949	9.964	134.207
Durchschnittsalter	45,0	44,3	42,5
Bev. mit Migrationshintergrund	790	12.064	161.276

Privathaushalte

	Quartier	BOR	RSK
Einpersonenhaushalte	925	9.146	114.580
Privathaushalte mit Kindern	456	5.010	62.222
Alleinerziehenden-Haushalte	67	765	9.386

Aufmerksamkeitsbedarf 2020

Aufmerksamkeitsbedarf 2020

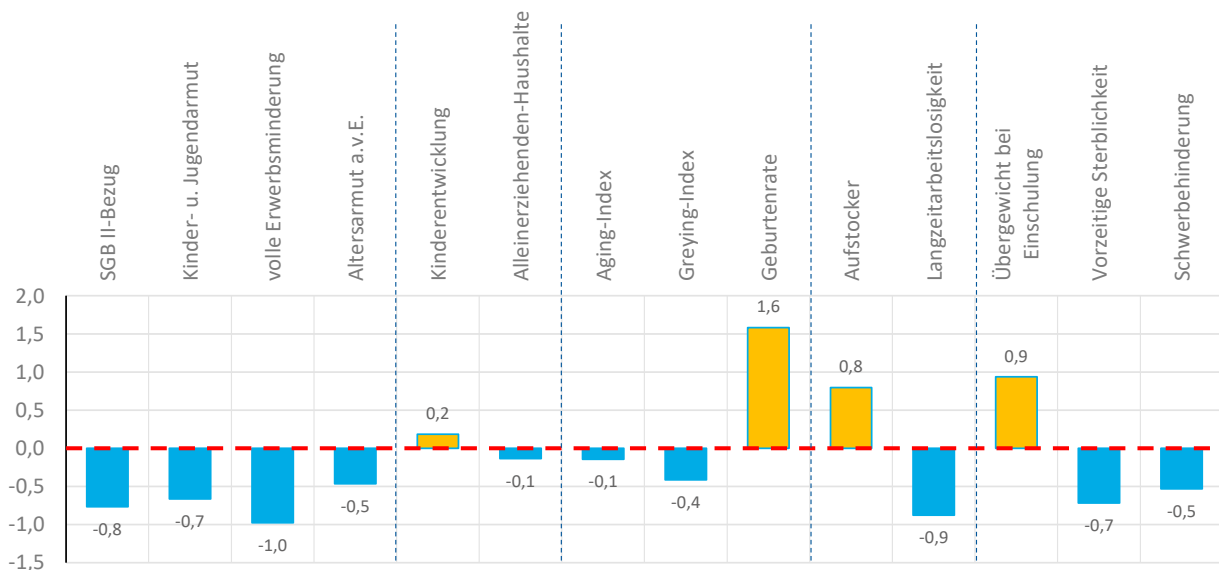
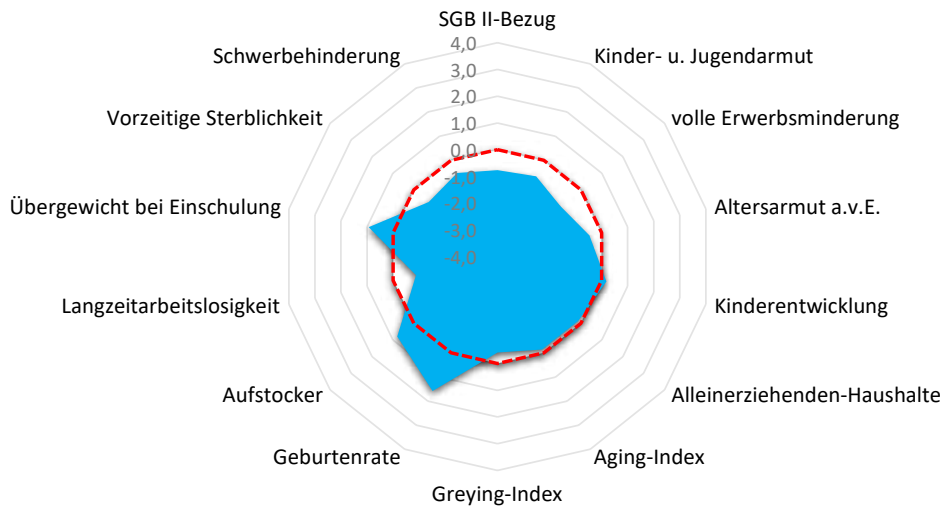



Quartier BOR-Walberberg

Bornheim (Rheinland), Stadt

Armut	Quartier	BOR	RSK
SGB II-Bezug	2,7%	3,6%	5,0%
Kinder- u. Jugendarmut	6,5%	8,5%	11,3%
volle Erwerbsminderung	0,2%	0,4%	0,7%
Altersarmut außerhalb v. Einrichtung	1,7%	2,3%	2,5%

Bildung, Erziehung, Entwicklung	Quartier	BOR	RSK
Kinderentwicklung	34,1%	33,0%	32,6%
Alleinerziehenden-Haushalte	14,7%	15,3%	15,1%

Demografie	Quartier	BOR	RSK
Aging-Index	111	107	113
Greying-Index	41	47	47
Geburtenrate	31	43	45

Erwerbstätigkeit	Quartier	BOR	RSK
Aufstockerquote SGB II	27,7%	24,6%	24,6%
Langzeitarbeitslosigkeit	1,5%	1,9%	2,7%

Gesundheit und Wohlergehen	Quartier	BOR	RSK
Übergewicht bei Einschulung	12,2%	6,8%	7,3%
Vorzeitige Sterblichkeit	149	203	226
Schwerbehinderung	8,0%	8,3%	8,7%

Aufmerksamkeitsbedarf standard.	Quartier	BOR	RSK
insgesamt	-0,2	-0,2	0,0
Armut	-0,7	-0,4	0,0
Bildung, Erziehung	0,0	0,1	0,0
Demografie	0,3	0,1	0,0
Erwerbsarbeit	0,0	-0,2	0,0
Gesundheit	-0,1	-0,2	0,0

Kita- und Schulstandorte	Quartier	BOR	RSK
Kindertageseinrichtungen	2	35	399
Grundschulen	1	8	105
Familienzentren	0	7	110

Wohn- und Betreuungsangebote	Quartier	BOR	RSK
Tagespflege-Plätze	0	16	304
stat. Kurzzeitpflege-Plätze	0	0	81
stat. Dauerpflege-Plätze	0	370	5.566
Plätze in Pflege-WGs	0	0	287
stat. EGH-Plätze	0	58	1.043
Plätze in EGH-WGs	0	19	136
Hospiz-Plätze	0	0	29

Gesundheitsversorgung	Quartier	BOR	RSK
Hausärzte/Allgemeinmed. in Praxen	0	27	259
Apotheken	1	10	139

Fachliche Einschätzung der Kommunen zu den Quartieren

Nahversorgungsstrukturen	--	-	o	+	++
Lebensmittel, Bäcker, Fleischereien					●
anderer Einzelhandel z.B. Drogerien, Haushaltswaren, etc.		●			
Ambulanter Handel, Marktstände, Rollendes Kaufhaus		●			

ÖPNV-Versorgung	--	-	o	+	++
Bahnen, Busse, andere Angebote					●

Wohnbebauung	nicht vorhanden	vorhanden	prägend
dörfliche Strukturen mit Wohnbebauung		●	
Einfamilienhausbebauung			●
Mehrfamilienhausbebauung		●	
Hochhäuser, Großwohnstrukturen oder geförd. Wohnungsbau	●		
Uneinheitliche Bebauungsstrukturen		●	

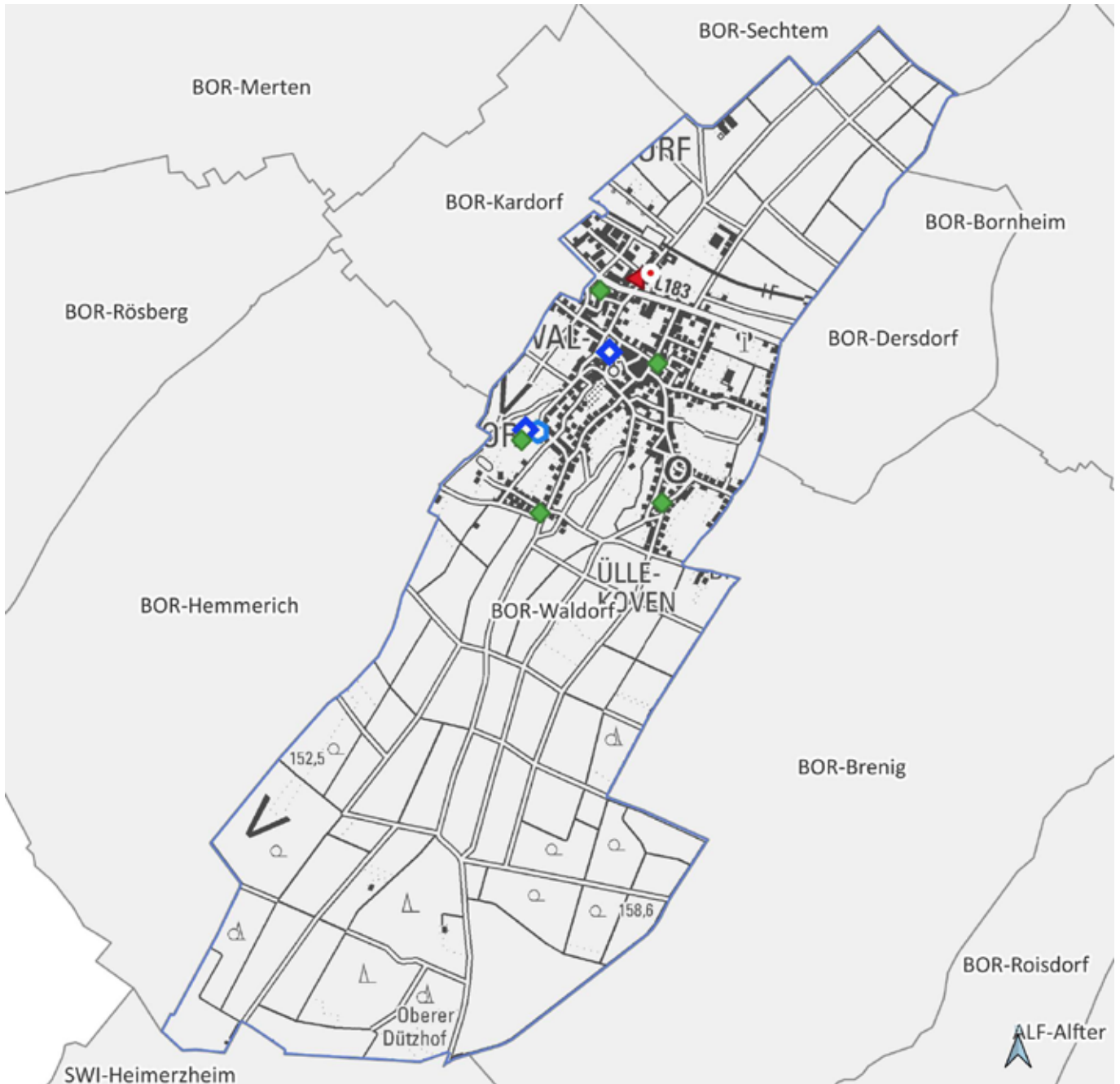

BOR-Waldorf

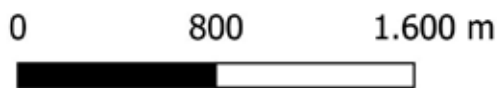

Land NRW (2021) / Sozialamt, Amt für
Katasterwesen und Geoinformation des
Rhein-Sieg-Kreises - Lizenz dl-de/zero-2-0
(www.govdata.de/dl-de/zero-2-0)

- Krankenhaus
- Spiel-/Bolzplatz
- Schwimmbad
- Kindertagesstätte
- Grundschulstandort
- Hausarzt
- Apotheke
- Quartiersgrenze



Quartier BOR-Waldorf

Bornheim (Rheinland), Stadt

Altersklassen

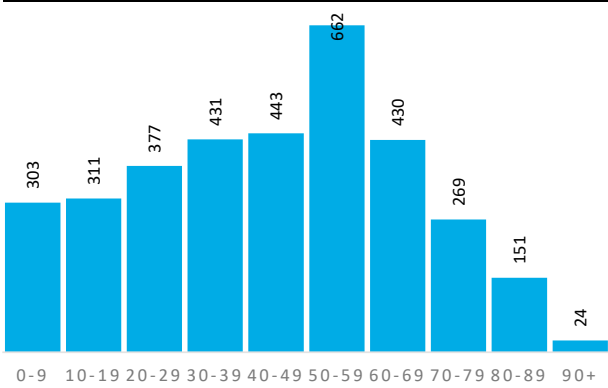

Demografische Grunddaten

	Quartier	BOR	RSK
Bevölkerung (Erstwohnung) 2020	3.401	49.339	616.916
davon: 0-19 Jahre	614	9.293	118.823
davon: 20-64 Jahre	2.154	30.082	363.886
davon: 65 Jahre und darüber	633	9.964	134.207
Durchschnittsalter	44,1	44,3	42,5
Bev. mit Migrationshintergrund	646	12.064	161.276

Privathaushalte

	Quartier	BOR	RSK
Einpersonenhaushalte	650	9.146	114.580
Privathaushalte mit Kindern	339	5.010	62.222
Alleinerziehenden-Haushalte	46	765	9.386

Aufmerksamkeitsbedarf 2020

Aufmerksamkeitsbedarf 2020

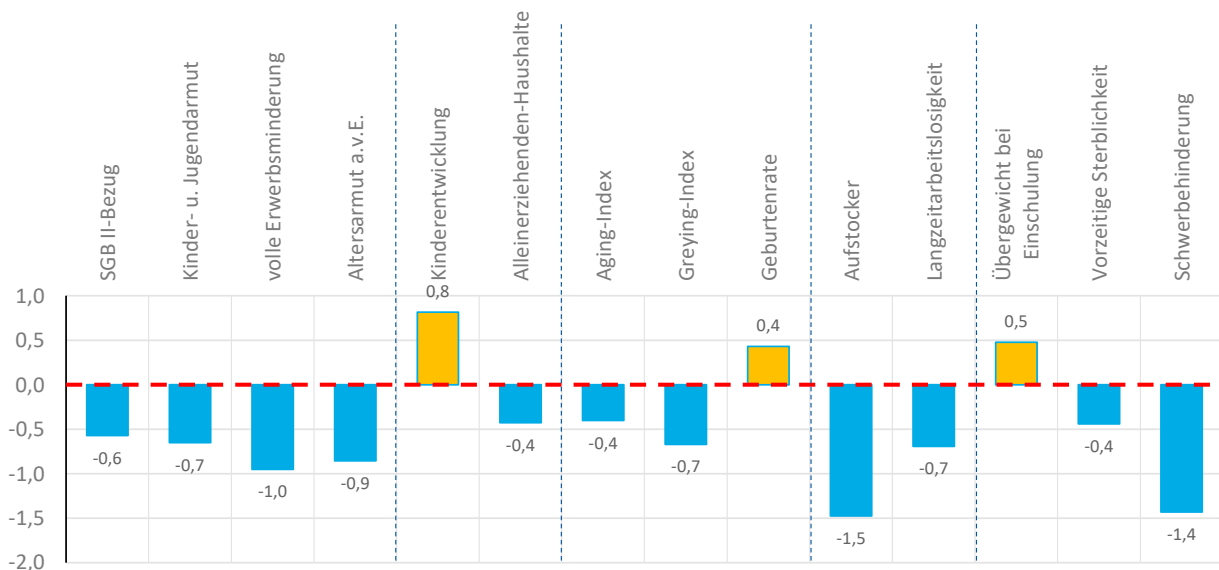
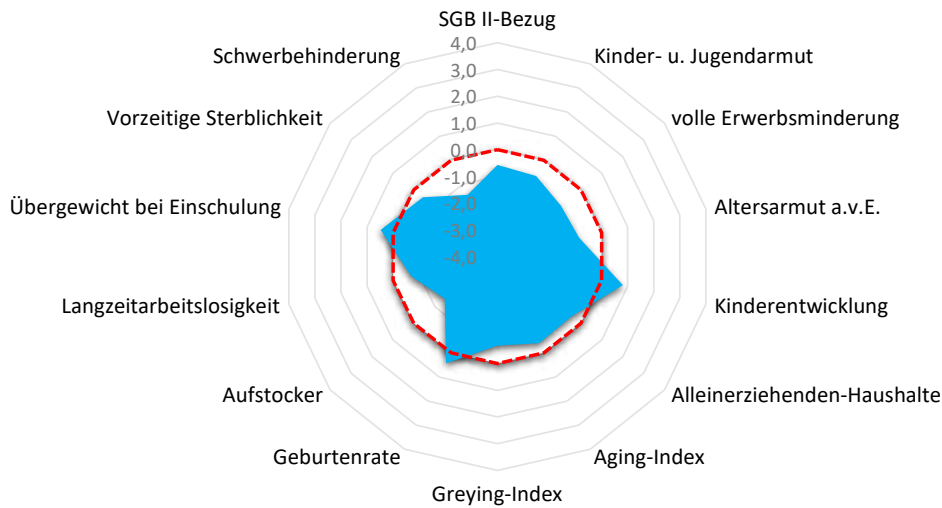



Quartier BOR-Waldorf

Bornheim (Rheinland), Stadt

Armut	Quartier	BOR	RSK
SGB II-Bezug	3,3%	3,6%	5,0%
Kinder- u. Jugendarmut	6,6%	8,5%	11,3%
volle Erwerbsminderung	0,2%	0,4%	0,7%
Altersarmut außerhalb v. Einrichtung	0,8%	2,3%	2,5%

Bildung, Erziehung, Entwicklung	Quartier	BOR	RSK
Kinderentwicklung	41,9%	33,0%	32,6%
Alleinerziehenden-Haushalte	13,6%	15,3%	15,1%

Demografie	Quartier	BOR	RSK
Aging-Index	103	107	113
Greying-Index	38	47	47
Geburtenrate	43	43	45

Erwerbstätigkeit	Quartier	BOR	RSK
Aufstockerquote SGB II	17,4%	24,6%	24,6%
Langzeitarbeitslosigkeit	1,7%	1,9%	2,7%

Gesundheit und Wohlergehen	Quartier	BOR	RSK
Übergewicht bei Einschulung	9,7%	6,8%	7,3%
Vorzeitige Sterblichkeit	176	203	226
Schwerbehinderung	6,9%	8,3%	8,7%

Aufmerksamkeitsbedarf standard.	Quartier	BOR	RSK
insgesamt	-0,5	-0,2	0,0
Armut	-0,8	-0,4	0,0
Bildung, Erziehung	0,2	0,1	0,0
Demografie	-0,2	0,1	0,0
Erwerbsarbeit	-1,1	-0,2	0,0
Gesundheit	-0,5	-0,2	0,0

Kita- und Schulstandorte	Quartier	BOR	RSK
Kindertageseinrichtungen	2	35	399
Grundschulen	1	8	105
Familienzentren	0	7	110

Wohn- und Betreuungsangebote	Quartier	BOR	RSK
Tagespflege-Plätze	0	16	304
stat. Kurzzeitpflege-Plätze	0	0	81
stat. Dauerpflege-Plätze	0	370	5.566
Plätze in Pflege-WGs	0	0	287
stat. EGH-Plätze	0	58	1.043
Plätze in EGH-WGs	0	19	136
Hospiz-Plätze	0	0	29

Gesundheitsversorgung	Quartier	BOR	RSK
Hausärzte/Allgemeinmed. in Praxen	1	27	259
Apotheken	1	10	139

Fachliche Einschätzung der Kommunen zu den Quartieren

Nahversorgungsstrukturen	--	-	o	+	++
Lebensmittel, Bäcker, Fleischereien					●
anderer Einzelhandel z.B. Drogerien, Haushaltswaren, etc.		●			
Ambulanter Handel, Marktstände, Rollendes Kaufhaus		●			

ÖPNV-Versorgung	--	-	o	+	++
Bahnen, Busse, andere Angebote					●

Wohnbebauung	nicht vorhanden	vorhanden	prägend
dörfliche Strukturen mit Wohnbebauung		●	
Einfamilienhausbebauung			●
Mehrfamilienhausbebauung		●	
Hochhäuser, Großwohnstrukturen oder geförd. Wohnungsbau	●		
Uneinheitliche Bebauungsstrukturen		●	



BOR-Widdig / Uedorf



Land NRW (2021) / Sozialamt, Amt für
Katasterwesen und Geoinformation des
Rhein-Sieg-Kreises - Lizenz dl-de/zero-2-0
(www.govdata.de/dl-de/zero-2-0)

-  Krankenhaus
-  Spiel-/Bolzplatz
-  Schwimmbad
-  Kindertagesstätte
-  Grundschulstandort
-  Hausarzt
-  Apotheke
-  Quartiersgrenze



Quartier BOR-Widdig / Uedorf

Bornheim (Rheinland), Stadt

Altersklassen

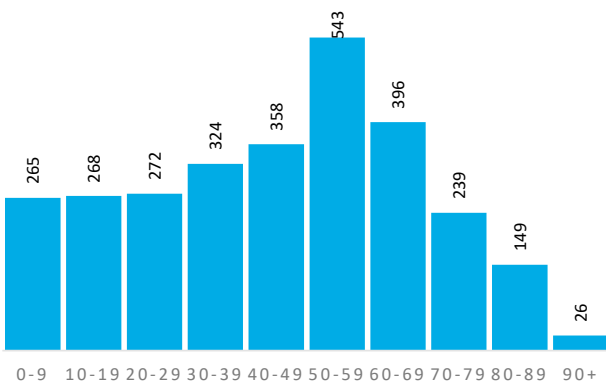

Demografische Grunddaten

	Quartier	BOR	RSK
Bevölkerung (Erstwohnung) 2020	2.840	49.339	616.916
davon: 0-19 Jahre	533	9.293	118.823
davon: 20-64 Jahre	1.709	30.082	363.886
davon: 65 Jahre und darüber	598	9.964	134.207
Durchschnittsalter	45,0	44,3	42,5
Bev. mit Migrationshintergrund	623	12.064	161.276

Privathaushalte

	Quartier	BOR	RSK
Einpersonenhaushalte	509	9.146	114.580
Privathaushalte mit Kindern	291	5.010	62.222
Alleinerziehenden-Haushalte	40	765	9.386

Aufmerksamkeitsbedarf 2020

Aufmerksamkeitsbedarf 2020

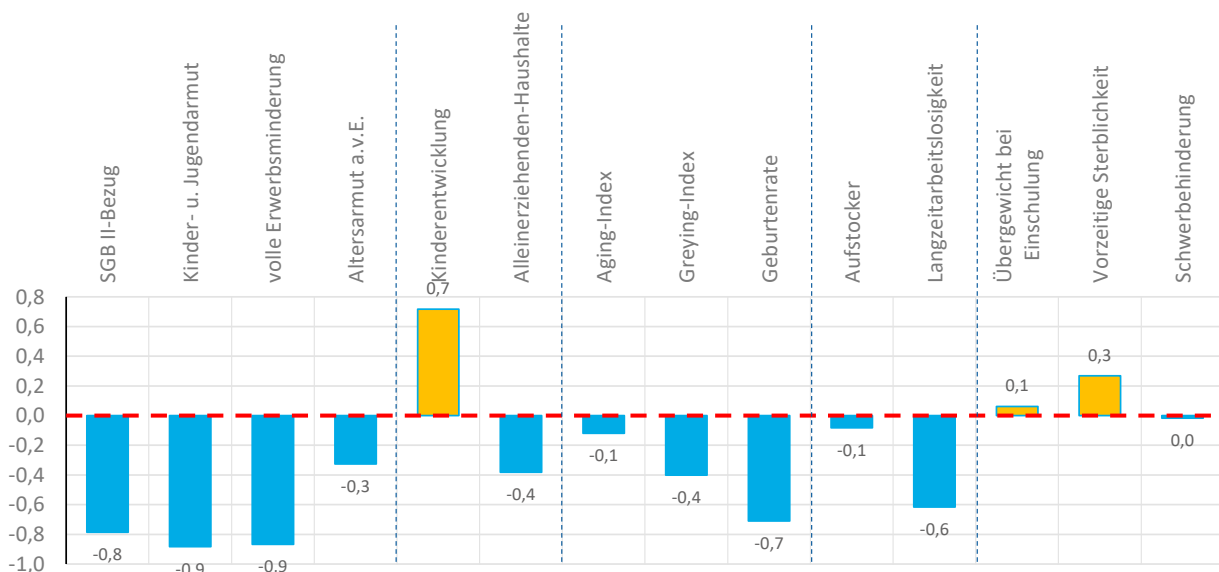
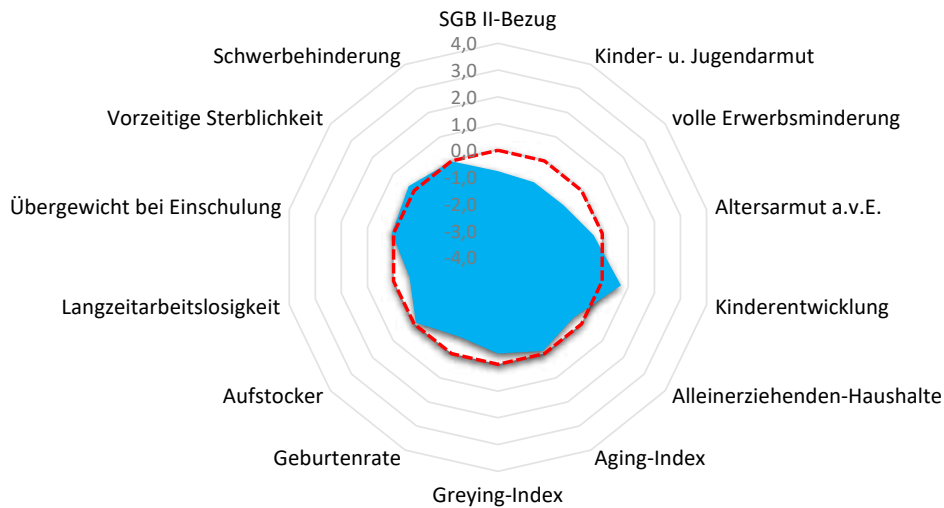



Quartier BOR-Widdig / Uedorf

Bornheim (Rheinland), Stadt

Armut	Quartier	BOR	RSK
SGB II-Bezug	2,6%	3,6%	5,0%
Kinder- u. Jugendarmut	4,8%	8,5%	11,3%
volle Erwerbsminderung	0,2%	0,4%	0,7%
Altersarmut außerhalb v. Einrichtung	2,0%	2,3%	2,5%

Bildung, Erziehung, Entwicklung	Quartier	BOR	RSK
Kinderentwicklung	40,7%	33,0%	32,6%
Alleinerziehenden-Haushalte	13,7%	15,3%	15,1%

Demografie	Quartier	BOR	RSK
Aging-Index	112	107	113
Greying-Index	41	47	47
Geburtenrate	54	43	45

Erwerbstätigkeit	Quartier	BOR	RSK
Aufstockerquote SGB II	23,7%	24,6%	24,6%
Langzeitarbeitslosigkeit	1,9%	1,9%	2,7%

Gesundheit und Wohlergehen	Quartier	BOR	RSK
Übergewicht bei Einschulung	7,4%	6,8%	7,3%
Vorzeitige Sterblichkeit	246	203	226
Schwerbehinderung	8,6%	8,3%	8,7%

Aufmerksamkeitsbedarf standard.	Quartier	BOR	RSK
insgesamt	-0,3	-0,2	0,0
Armut	-0,7	-0,4	0,0
Bildung, Erziehung	0,2	0,1	0,0
Demografie	-0,4	0,1	0,0
Erwerbsarbeit	-0,3	-0,2	0,0
Gesundheit	0,1	-0,2	0,0

Kita- und Schulstandorte	Quartier	BOR	RSK
Kindertageseinrichtungen	1	35	399
Grundschulen	0	8	105
Familienzentren	0	7	110

Wohn- und Betreuungsangebote	Quartier	BOR	RSK
Tagespflege-Plätze	0	16	304
stat. Kurzzeitpflege-Plätze	0	0	81
stat. Dauerpflege-Plätze	0	370	5.566
Plätze in Pflege-WGs	0	0	287
stat. EGH-Plätze	0	58	1.043
Plätze in EGH-WGs	0	19	136
Hospiz-Plätze	0	0	29

Gesundheitsversorgung	Quartier	BOR	RSK
Hausärzte/Allgemeinmed. in Praxen	0	27	259
Apotheken	0	10	139

Fachliche Einschätzung der Kommunen zu den Quartieren

Nahversorgungsstrukturen	--	-	o	+	++
Lebensmittel, Bäcker, Fleischereien		●			
anderer Einzelhandel z.B. Drogerien, Haushaltswaren, etc.		●			
Ambulanter Handel, Marktstände, Rollendes Kaufhaus		●			

ÖPNV-Versorgung	--	-	o	+	++
Bahnen, Busse, andere Angebote					●

Wohnbebauung	nicht vorhanden	vorhanden	prägend
dörfliche Strukturen mit Wohnbebauung		●	
Einfamilienhausbebauung			●
Mehrfamilienhausbebauung		●	
Hochhäuser, Großwohnstrukturen oder geförd. Wohnungsbau	●		
Uneinheitliche Bebauungsstrukturen		●	



Gemeinde Eitorf



EIT-Mitte

0 600 1.200 m



Land NRW (2021) / Sozialamt, Amt für
Katasterwesen und Geoinformation des
Rhein-Sieg-Kreises - Lizenz dl-de/zero-2-0
(www.govdata.de/dl-de/zero-2-0)

-  Krankenhaus
-  Spiel-/Bolzplatz
-  Schwimmbad
-  Kindertagesstätte
-  Grundschulstandort
-  Hausarzt
-  Apotheke
-  Quartiersgrenze



Quartier EIT-Mitte

Eitorf, Gemeinde

Altersklassen

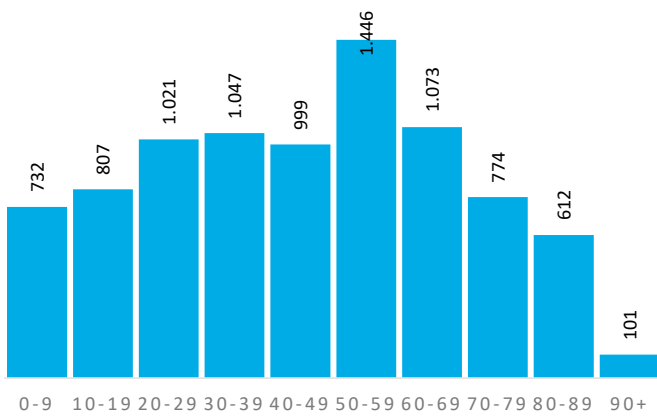

Demografische Grunddaten

	Quartier	EIT	RSK
Bevölkerung (Erstwohnung) 2020	8.612	19.563	616.916
davon: 0-19 Jahre	1.539	3.493	118.823
davon: 20-64 Jahre	5.104	11.824	363.886
davon: 65 Jahre und darüber	1.969	4.246	134.207
Durchschnittsalter	45,4	45,4	42,5
Bev. mit Migrationshintergrund	3.324	5.731	161.276

Privathaushalte

	Quartier	EIT	RSK
Einpersonenhaushalte	1.854	3.908	114.580
Privathaushalte mit Kindern	802	1.858	62.222
Alleinerziehenden-Haushalte	135	283	9.386

Aufmerksamkeitsbedarf 2020

Aufmerksamkeitsbedarf 2020

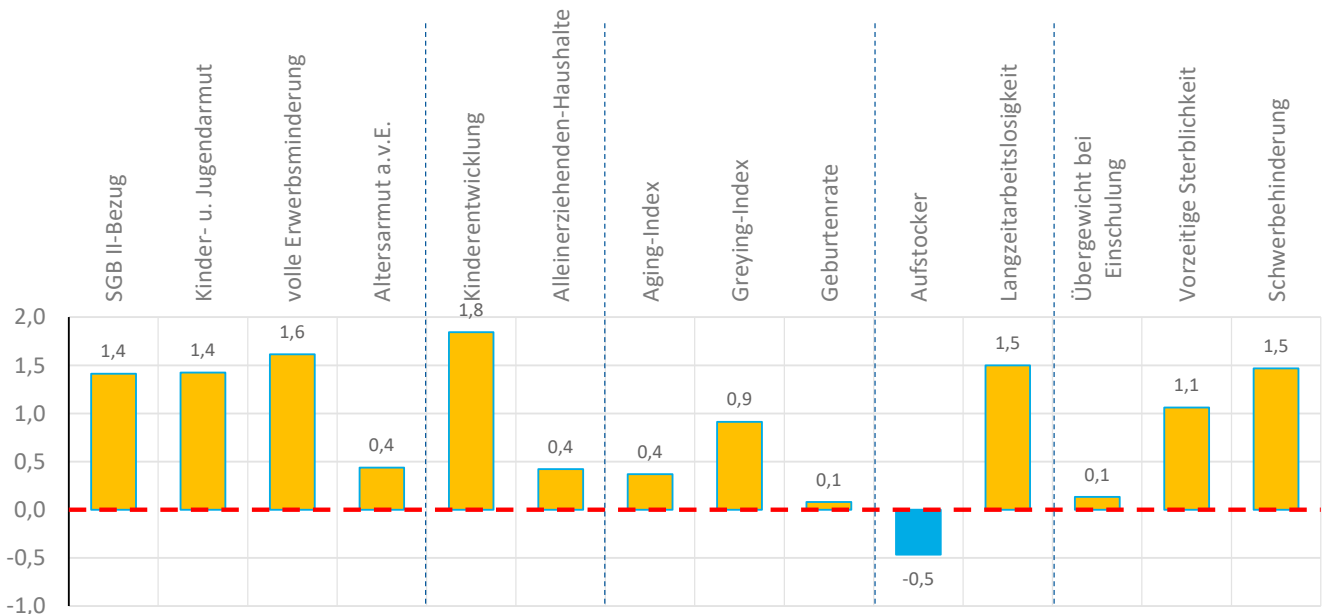
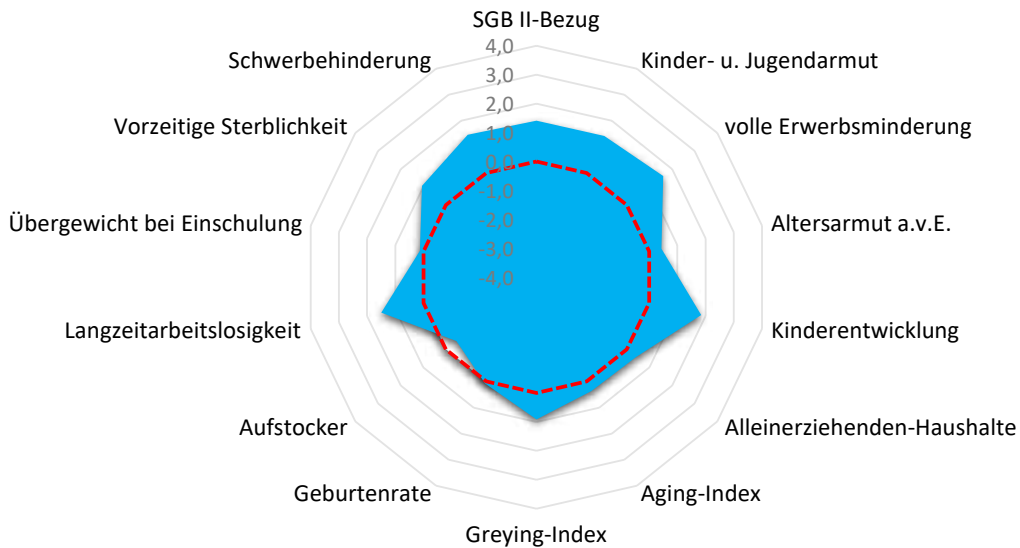



Quartier EIT-Mitte

Eitorf, Gemeinde

Armut	Quartier	EIT	RSK
SGB II-Bezug	9,7%	7,1%	5,0%
Kinder- u. Jugendarmut	22,5%	16,9%	11,3%
volle Erwerbsminderung	1,5%	1,1%	0,7%
Altersarmut außerhalb v. Einrichtung	3,8%	2,7%	2,5%

Bildung, Erziehung, Entwicklung	Quartier	EIT	RSK
Kinderentwicklung	54,7%	58,6%	32,6%
Alleinerziehenden-Haushalte	16,8%	15,2%	15,1%

Demografie	Quartier	EIT	RSK
Aging-Index	128	122	113
Greying-Index	57	48	47
Geburtenrate	46	45	45

Erwerbstätigkeit	Quartier	EIT	RSK
Aufstockerquote SGB II	22,0%	21,7%	24,6%
Langzeitarbeitslosigkeit	5,2%	3,8%	2,7%

Gesundheit und Wohlergehen	Quartier	EIT	RSK
Übergewicht bei Einschulung	7,8%	11,1%	7,3%
Vorzeitige Sterblichkeit	325	358	226
Schwerbehinderung	10,4%	10,6%	8,7%

Aufmerksamkeitsbedarf standard.	Quartier	EIT	RSK
insgesamt	0,9	0,6	0,0
Armut	1,2	0,5	0,0
Bildung, Erziehung	1,1	1,1	0,0
Demografie	0,5	0,2	0,0
Erwerbsarbeit	0,5	0,0	0,0
Gesundheit	0,9	1,2	0,0

Kita- und Schulstandorte	Quartier	EIT	RSK
Kindertageseinrichtungen	6	13	399
Grundschulen	2	4	105
Familienzentren	1	2	110

Wohn- und Betreuungsangebote	Quartier	EIT	RSK
Tagespflege-Plätze	12	12	304
stat. Kurzzeitpflege-Plätze	0	0	81
stat. Dauerpflege-Plätze	151	458	5.566
Plätze in Pflege-WGs	10	28	287
stat. EGH-Plätze	56	104	1.043
Plätze in EGH-WGs	7	7	136
Hospiz-Plätze	0	0	29

Gesundheitsversorgung	Quartier	EIT	RSK
Hausärzte/Allgemeinmed. in Praxen	7	7	259
Apotheken	4	4	139

Fachliche Einschätzung der Kommunen zu den Quartieren

Nahversorgungsstrukturen	--	-	o	+	++
Lebensmittel, Bäcker, Fleischereien					●
anderer Einzelhandel z.B. Drogerien, Haushaltswaren, etc.			●		
Ambulanter Handel, Marktstände, Rollendes Kaufhaus			●		

ÖPNV-Versorgung	--	-	o	+	++
Bahnen, Busse, andere Angebote					●

Wohnbebauung	nicht vorhanden	vorhanden	prägend
dörfliche Strukturen mit Wohnbebauung	●		
Einfamilienhausbebauung			●
Mehrfamilienhausbebauung		●	
Hochhäuser, Großwohnstrukturen oder geförd. Wohnungsbau		●	
Uneinheitliche Bebauungsstrukturen			●

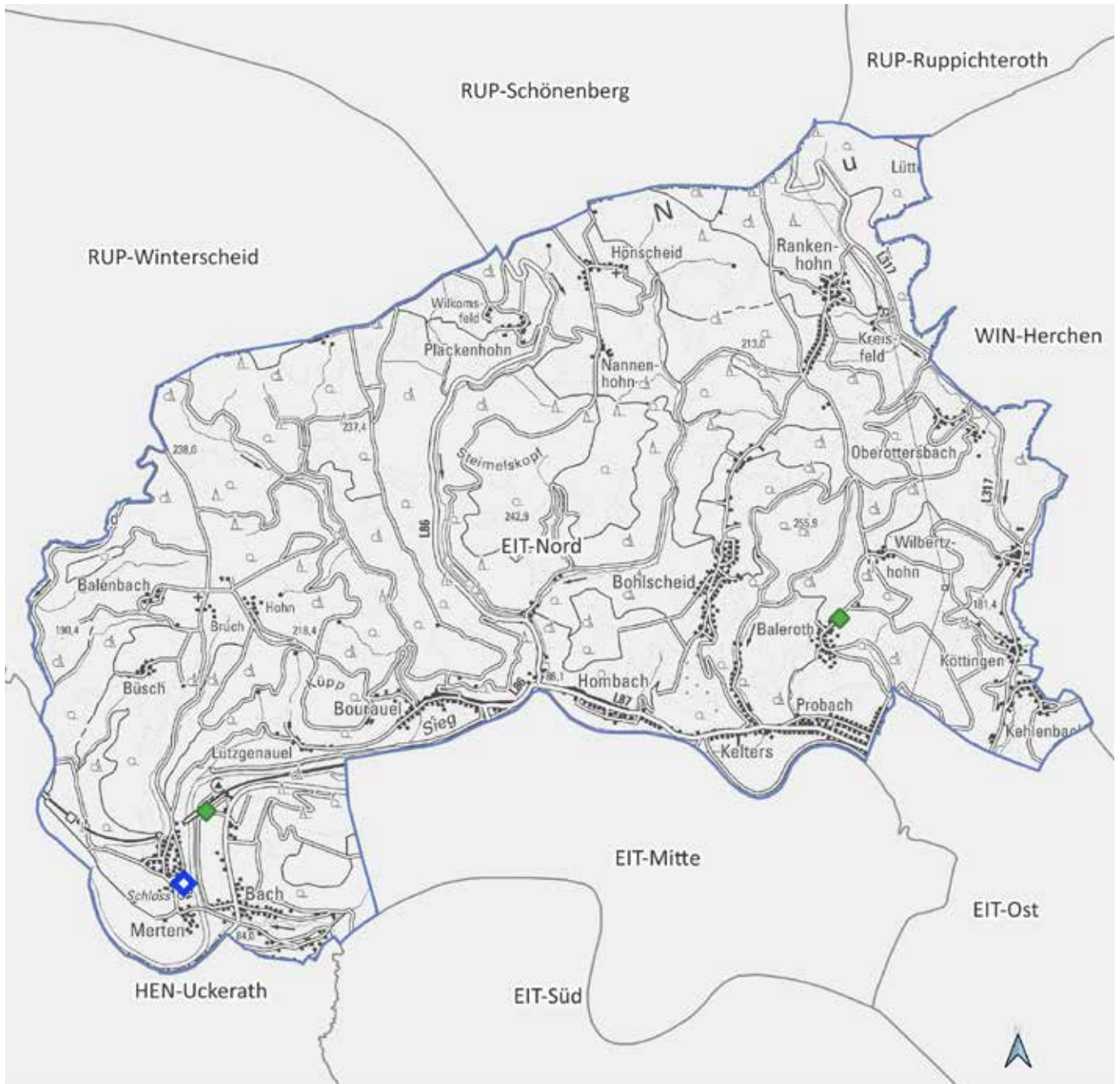

EIT-Nord



Land NRW (2021) / Sozialamt, Amt für
Katasterwesen und Geoinformation des
Rhein-Sieg-Kreises - Lizenz dl-de/zero-2-0
(www.govdata.de/dl-de/zero-2-0)

- Krankenhaus
- Spiel-/Bolzplatz
- Schwimmbad
- Kindertagesstätte
- Grundschulstandort
- Hausarzt
- Apotheke
- Quartiersgrenze



Quartier EIT-Nord

Eitorf, Gemeinde

Altersklassen

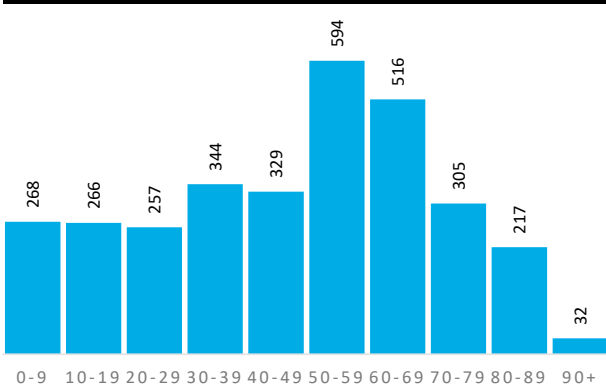

Demografische Grunddaten

	Quartier	EIT	RSK
Bevölkerung (Erstwohnung) 2020	3.128	19.563	616.916
davon: 0-19 Jahre	534	3.493	118.823
davon: 20-64 Jahre	1.804	11.824	363.886
davon: 65 Jahre und darüber	790	4.246	134.207
Durchschnittsalter	47,7	45,4	42,5
Bev. mit Migrationshintergrund	550	5.731	161.276

Privathaushalte

	Quartier	EIT	RSK
Einpersonenhaushalte	710	3.908	114.580
Privathaushalte mit Kindern	288	1.858	62.222
Alleinerziehenden-Haushalte	40	283	9.386

Aufmerksamkeitsbedarf 2020

Aufmerksamkeitsbedarf 2020

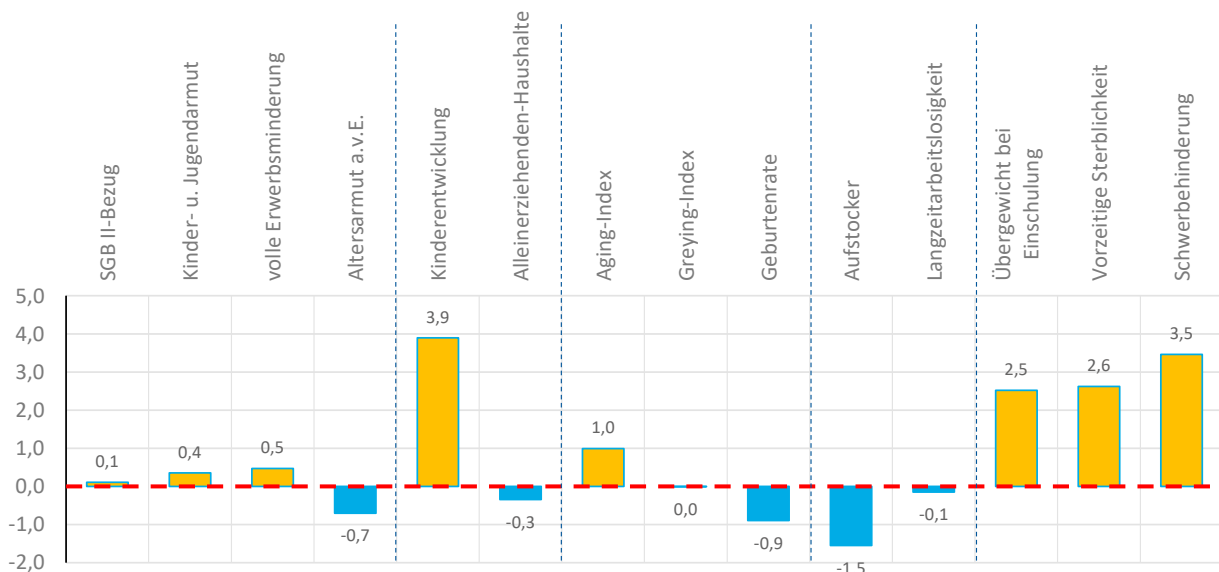
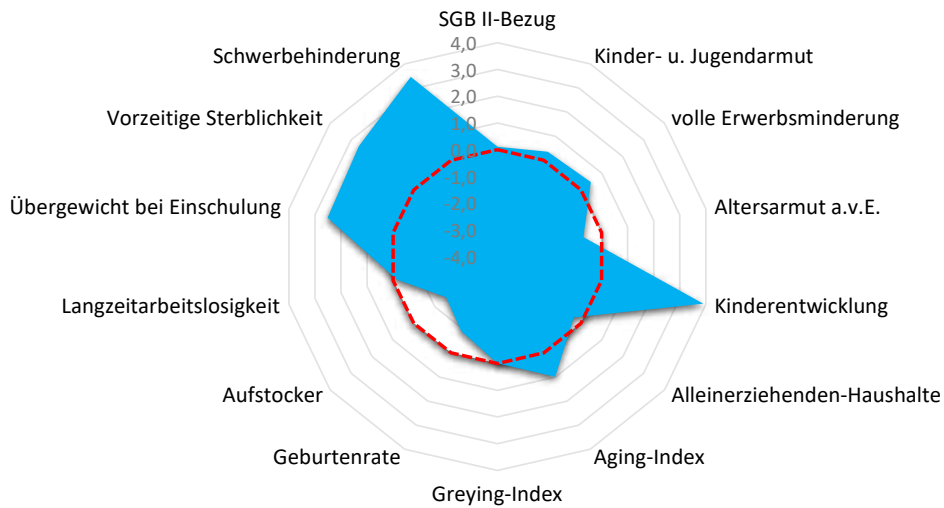



Quartier EIT-Nord

Eitorf, Gemeinde

Armut	Quartier	EIT	RSK
SGB II-Bezug	5,5%	7,1%	5,0%
Kinder- u. Jugendarmut	14,3%	16,9%	11,3%
volle Erwerbsminderung	0,9%	1,1%	0,7%
Altersarmut außerhalb v. Einrichtung	1,1%	2,7%	2,5%

Bildung, Erziehung, Entwicklung	Quartier	EIT	RSK
Kinderentwicklung	80,0%	58,6%	32,6%
Alleinerziehenden-Haushalte	13,9%	15,2%	15,1%

Demografie	Quartier	EIT	RSK
Aging-Index	148	122	113
Greying-Index	46	48	47
Geburtenrate	56	45	45

Erwerbstätigkeit	Quartier	EIT	RSK
Aufstockerquote SGB II	17,1%	21,7%	24,6%
Langzeitarbeitslosigkeit	2,6%	3,8%	2,7%

Gesundheit und Wohlergehen	Quartier	EIT	RSK
Übergewicht bei Einschulung	20,8%	11,1%	7,3%
Vorzeitige Sterblichkeit	480	358	226
Schwerbehinderung	12,8%	10,6%	8,7%

Aufmerksamkeitsbedarf standard.	Quartier	EIT	RSK
insgesamt	0,8	0,6	0,0
Armut	0,1	0,5	0,0
Bildung, Erziehung	1,8	1,1	0,0
Demografie	0,0	0,2	0,0
Erwerbsarbeit	-0,8	0,0	0,0
Gesundheit	2,9	1,2	0,0

Kita- und Schulstandorte	Quartier	EIT	RSK
Kindertageseinrichtungen	1	13	399
Grundschulen	0	4	105
Familienzentren	0	2	110

Wohn- und Betreuungsangebote	Quartier	EIT	RSK
Tagespflege-Plätze	0	12	304
stat. Kurzzeitpflege-Plätze	0	0	81
stat. Dauerpflege-Plätze	251	458	5.566
Plätze in Pflege-WGs	0	28	287
stat. EGH-Plätze	48	104	1.043
Plätze in EGH-WGs	0	7	136
Hospiz-Plätze	0	0	29

Gesundheitsversorgung	Quartier	EIT	RSK
Hausärzte/Allgemeinmed. in Praxen	0	7	259
Apotheken	0	4	139

Fachliche Einschätzung der Kommunen zu den Quartieren

Nahversorgungsstrukturen	--	-	o	+	++
Lebensmittel, Bäcker, Fleischereien		●			
anderer Einzelhandel z.B. Drogerien, Haushaltswaren, etc.		●			
Ambulanter Handel, Marktstände, Rollendes Kaufhaus		●			

ÖPNV-Versorgung	--	-	o	+	++
Bahnen, Busse, andere Angebote			●		

Wohnbebauung	nicht vorhanden	vorhanden	prägend
dörfliche Strukturen mit Wohnbebauung			●
Einfamilienhausbebauung			●
Mehrfamilienhausbebauung		●	
Hochhäuser, Großwohnstrukturen oder geförd. Wohnungsbau	●		
Uneinheitliche Bebauungsstrukturen			●



EIT-Ost



Land NRW (2021) / Sozialamt, Amt für
Katasterwesen und Geoinformation des
Rhein-Sieg-Kreises - Lizenz dl-de/zero-2-0
(www.govdata.de/dl-de/zero-2-0)

- Krankenhaus
- Spiel-/Bolzplatz
- Schwimmbad
- Kindertagesstätte
- Grundschulstandort
- Hausarzt
- Apotheke
- Quartiersgrenze



Quartier EIT-Ost

Eiturf, Gemeinde

Altersklassen

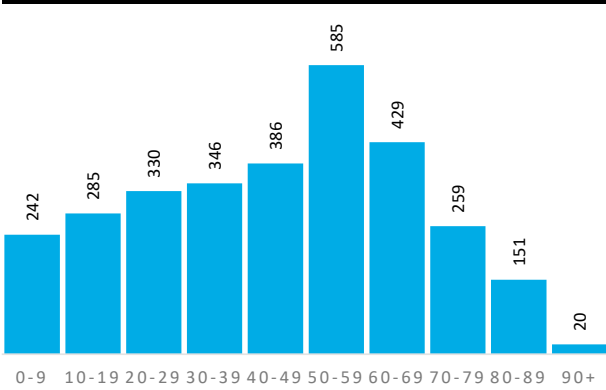

Demografische Grunddaten

	Quartier	EIT	RSK
Bevölkerung (Erstwohnung) 2020	3.033	19.563	616.916
davon: 0-19 Jahre	527	3.493	118.823
davon: 20-64 Jahre	1.894	11.824	363.886
davon: 65 Jahre und darüber	612	4.246	134.207
Durchschnittsalter	45,3	45,4	42,5
Bev. mit Migrationshintergrund	717	5.731	161.276

Privathaushalte

	Quartier	EIT	RSK
Einpersonenhaushalte	547	3.908	114.580
Privathaushalte mit Kindern	305	1.858	62.222
Alleinerziehenden-Haushalte	49	283	9.386

Aufmerksamkeitsbedarf 2020

Aufmerksamkeitsbedarf 2020

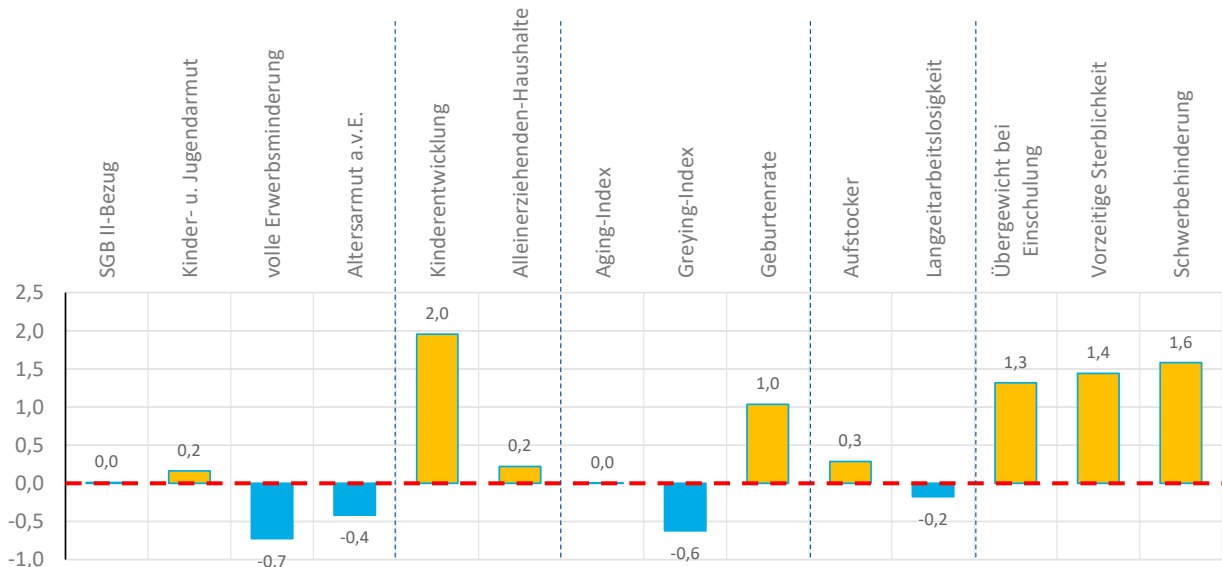
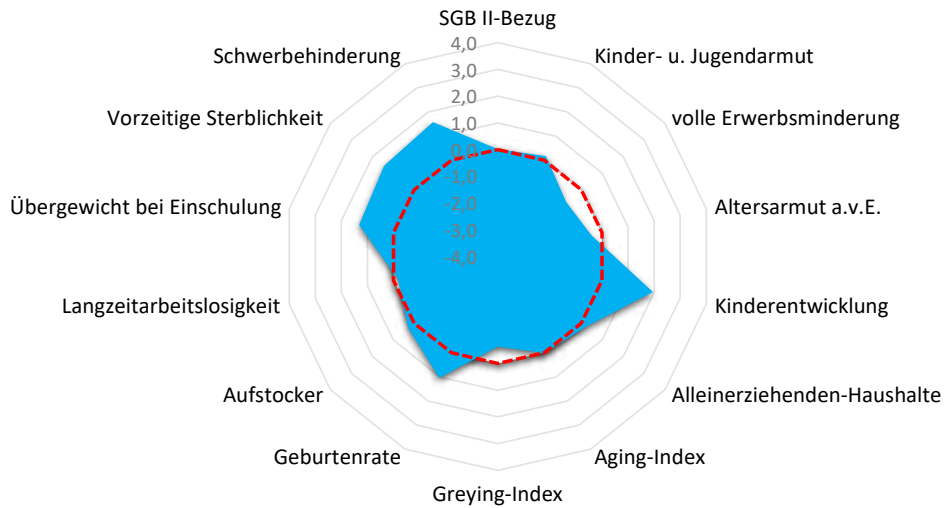



Quartier EIT-Ost

Eitorf, Gemeinde

Armut	Quartier	EIT	RSK
SGB II-Bezug	5,2%	7,1%	5,0%
Kinder- u. Jugendarmut	12,8%	16,9%	11,3%
volle Erwerbsminderung	0,3%	1,1%	0,7%
Altersarmut außerhalb v. Einrichtung	1,8%	2,7%	2,5%

Bildung, Erziehung, Entwicklung	Quartier	EIT	RSK
Kinderentwicklung	56,0%	58,6%	32,6%
Alleinerziehenden-Haushalte	16,1%	15,2%	15,1%

Demografie	Quartier	EIT	RSK
Aging-Index	116	122	113
Greying-Index	39	48	47
Geburtenrate	37	45	45

Erwerbstätigkeit	Quartier	EIT	RSK
Aufstockerquote SGB II	25,4%	21,7%	24,6%
Langzeitarbeitslosigkeit	2,6%	3,8%	2,7%

Gesundheit und Wohlergehen	Quartier	EIT	RSK
Übergewicht bei Einschulung	14,3%	11,1%	7,3%
Vorzeitige Sterblichkeit	363	358	226
Schwerbehinderung	10,6%	10,6%	8,7%

Aufmerksamkeitsbedarf standard.	Quartier	EIT	RSK
insgesamt	0,4	0,6	0,0
Armut	-0,2	0,5	0,0
Bildung, Erziehung	1,1	1,1	0,0
Demografie	0,1	0,2	0,0
Erwerbsarbeit	0,1	0,0	0,0
Gesundheit	1,4	1,2	0,0

Kita- und Schulstandorte	Quartier	EIT	RSK
Kindertageseinrichtungen	3	13	399
Grundschulen	1	4	105
Familienzentren	0	2	110

Wohn- und Betreuungsangebote	Quartier	EIT	RSK
Tagespflege-Plätze	0	12	304
stat. Kurzzeitpflege-Plätze	0	0	81
stat. Dauerpflege-Plätze	0	458	5.566
Plätze in Pflege-WGs	10	28	287
stat. EGH-Plätze	0	104	1.043
Plätze in EGH-WGs	0	7	136
Hospiz-Plätze	0	0	29

Gesundheitsversorgung	Quartier	EIT	RSK
Hausärzte/Allgemeinmed. in Praxen	0	7	259
Apotheken	0	4	139

Fachliche Einschätzung der Kommunen zu den Quartieren

Nahversorgungsstrukturen	--	-	o	+	++
Lebensmittel, Bäcker, Fleischereien			●		
anderer Einzelhandel z.B. Drogerien, Haushaltswaren, etc.			●		
Ambulanter Handel, Marktstände, Rollendes Kaufhaus			●		

ÖPNV-Versorgung	--	-	o	+	++
Bahnen, Busse, andere Angebote			●		

Wohnbebauung	nicht vorhanden	vorhanden	prägend
dörfliche Strukturen mit Wohnbebauung		●	
Einfamilienhausbebauung		●	
Mehrfamilienhausbebauung		●	
Hochhäuser, Großwohnstrukturen oder geförd. Wohnungsbau	●		
Uneinheitliche Bebauungsstrukturen			●

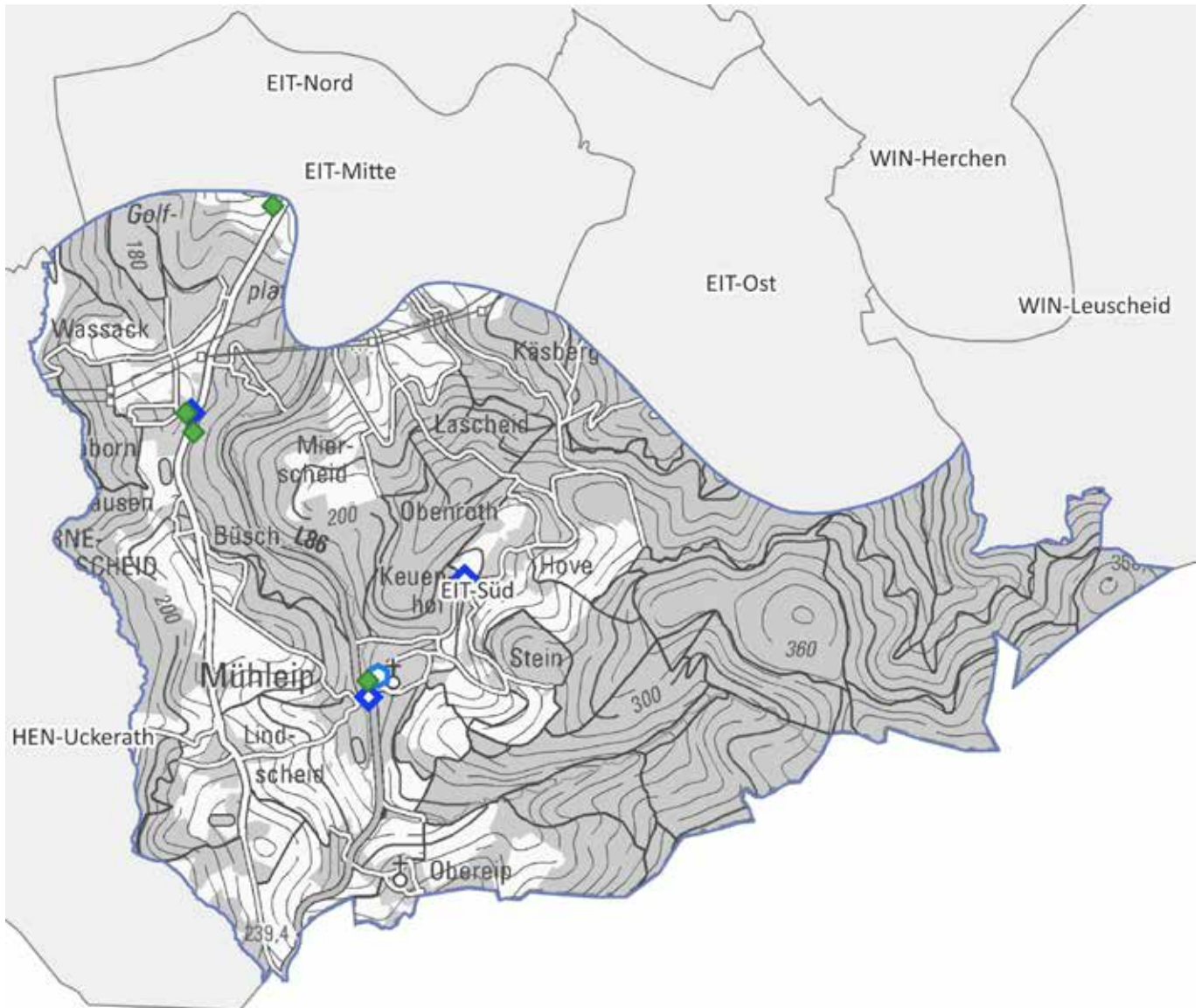

EIT-Süd

0 1.300 2.600 m



Land NRW (2021) / Sozialamt, Amt für
Katasterwesen und Geoinformation des
Rhein-Sieg-Kreises - Lizenz dl-de/zero-2-0
(www.govdata.de/dl-de/zero-2-0)

-  Krankenhaus
-  Spiel-/Bolzplatz
-  Schwimmbad
-  Kindertagesstätte
-  Grundschulstandort
-  Hausarzt
-  Apotheke
-  Quartiersgrenze



Quartier EIT-Süd

Eitorf, Gemeinde

Altersklassen

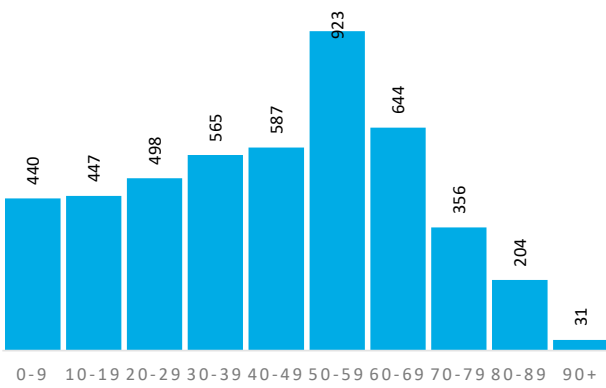

Demografische Grunddaten

	Quartier	EIT	RSK
Bevölkerung (Erstwohnung) 2020	4.695	19.563	616.916
davon: 0-19 Jahre	887	3.493	118.823
davon: 20-64 Jahre	2.960	11.824	363.886
davon: 65 Jahre und darüber	848	4.246	134.207
Durchschnittsalter	44,0	45,4	42,5
Bev. mit Migrationshintergrund	1.126	5.731	161.276

Privathaushalte

	Quartier	EIT	RSK
Einpersonenhaushalte	776	3.908	114.580
Privathaushalte mit Kindern	458	1.858	62.222
Alleinerziehenden-Haushalte	59	283	9.386

Aufmerksamkeitsbedarf 2020

Aufmerksamkeitsbedarf 2020

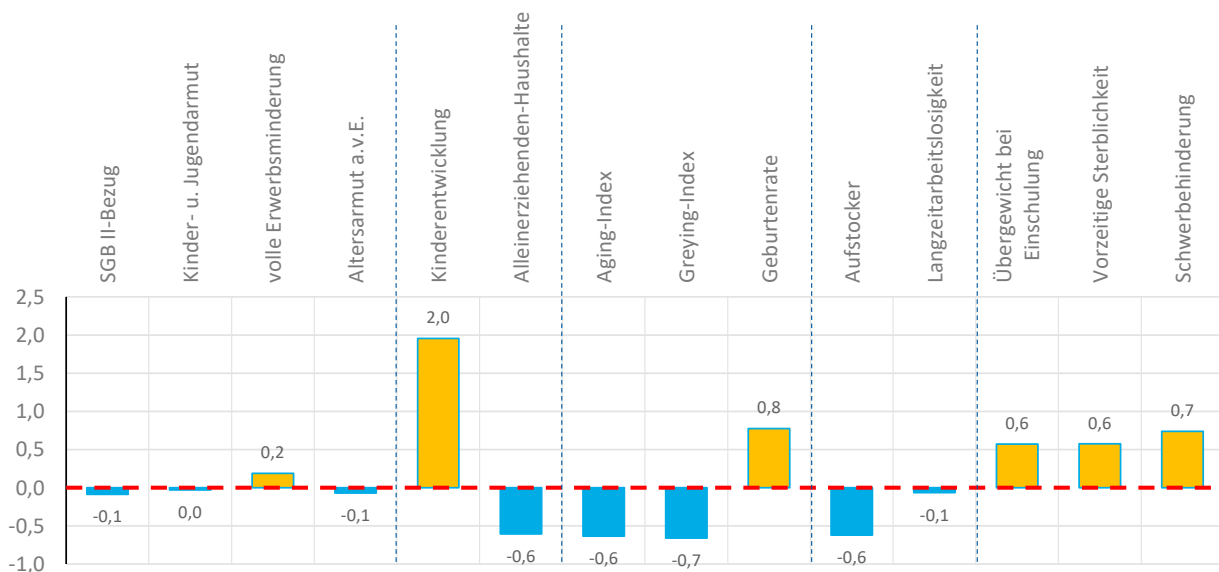
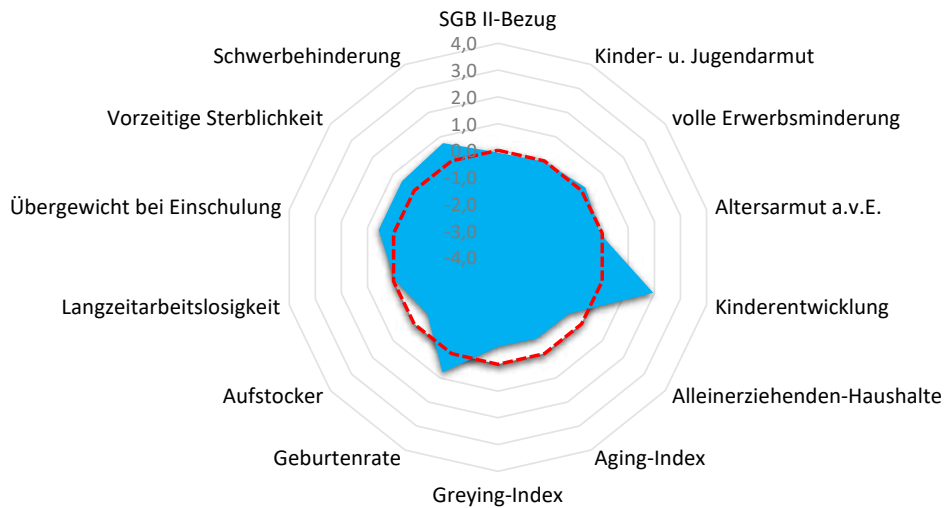



Quartier EIT-Süd

Eitorf, Gemeinde

Armut	Quartier	EIT	RSK
SGB II-Bezug	4,9%	7,1%	5,0%
Kinder- u. Jugendarmut	11,4%	16,9%	11,3%
volle Erwerbsminderung	0,8%	1,1%	0,7%
Altersarmut außerhalb v. Einrichtung	2,6%	2,7%	2,5%

Bildung, Erziehung, Entwicklung	Quartier	EIT	RSK
Kinderentwicklung	56,0%	58,6%	32,6%
Alleinerziehenden-Haushalte	12,9%	15,2%	15,1%

Demografie	Quartier	EIT	RSK
Aging-Index	96	122	113
Greying-Index	38	48	47
Geburtenrate	39	45	45

Erwerbstätigkeit	Quartier	EIT	RSK
Aufstockerquote SGB II	21,3%	21,7%	24,6%
Langzeitarbeitslosigkeit	2,7%	3,8%	2,7%

Gesundheit und Wohlergehen	Quartier	EIT	RSK
Übergewicht bei Einschulung	10,2%	11,1%	7,3%
Vorzeitige Sterblichkeit	277	358	226
Schwerbehinderung	9,5%	10,6%	8,7%

Aufmerksamkeitsbedarf standard.	Quartier	EIT	RSK
insgesamt	0,1	0,6	0,0
Armut	0,0	0,5	0,0
Bildung, Erziehung	0,7	1,1	0,0
Demografie	-0,2	0,2	0,0
Erwerbsarbeit	-0,3	0,0	0,0
Gesundheit	0,6	1,2	0,0

Kita- und Schulstandorte	Quartier	EIT	RSK
Kindertageseinrichtungen	3	13	399
Grundschulen	1	4	105
Familienzentren	1	2	110

Wohn- und Betreuungsangebote	Quartier	EIT	RSK
Tagespflege-Plätze	0	12	304
stat. Kurzzeitpflege-Plätze	0	0	81
stat. Dauerpflege-Plätze	56	458	5.566
Plätze in Pflege-WGs	8	28	287
stat. EGH-Plätze	0	104	1.043
Plätze in EGH-WGs	0	7	136
Hospiz-Plätze	0	0	29

Gesundheitsversorgung	Quartier	EIT	RSK
Hausärzte/Allgemeinmed. in Praxen	0	7	259
Apotheken	0	4	139

Fachliche Einschätzung der Kommunen zu den Quartieren

Nahversorgungsstrukturen	--	-	o	+	++
Lebensmittel, Bäcker, Fleischereien		●			
anderer Einzelhandel z.B. Drogerien, Haushaltswaren, etc.		●			
Ambulanter Handel, Marktstände, Rollendes Kaufhaus		●			

ÖPNV-Versorgung	--	-	o	+	++
Bahnen, Busse, andere Angebote			●		

Wohnbebauung	nicht vorhanden	vorhanden	prägend
dörfliche Strukturen mit Wohnbebauung			●
Einfamilienhausbebauung			●
Mehrfamilienhausbebauung		●	
Hochhäuser, Großwohnstrukturen oder geförd. Wohnungsbau	●		
Uneinheitliche Bebauungsstrukturen			●



Stadt Hennef (Sieg)

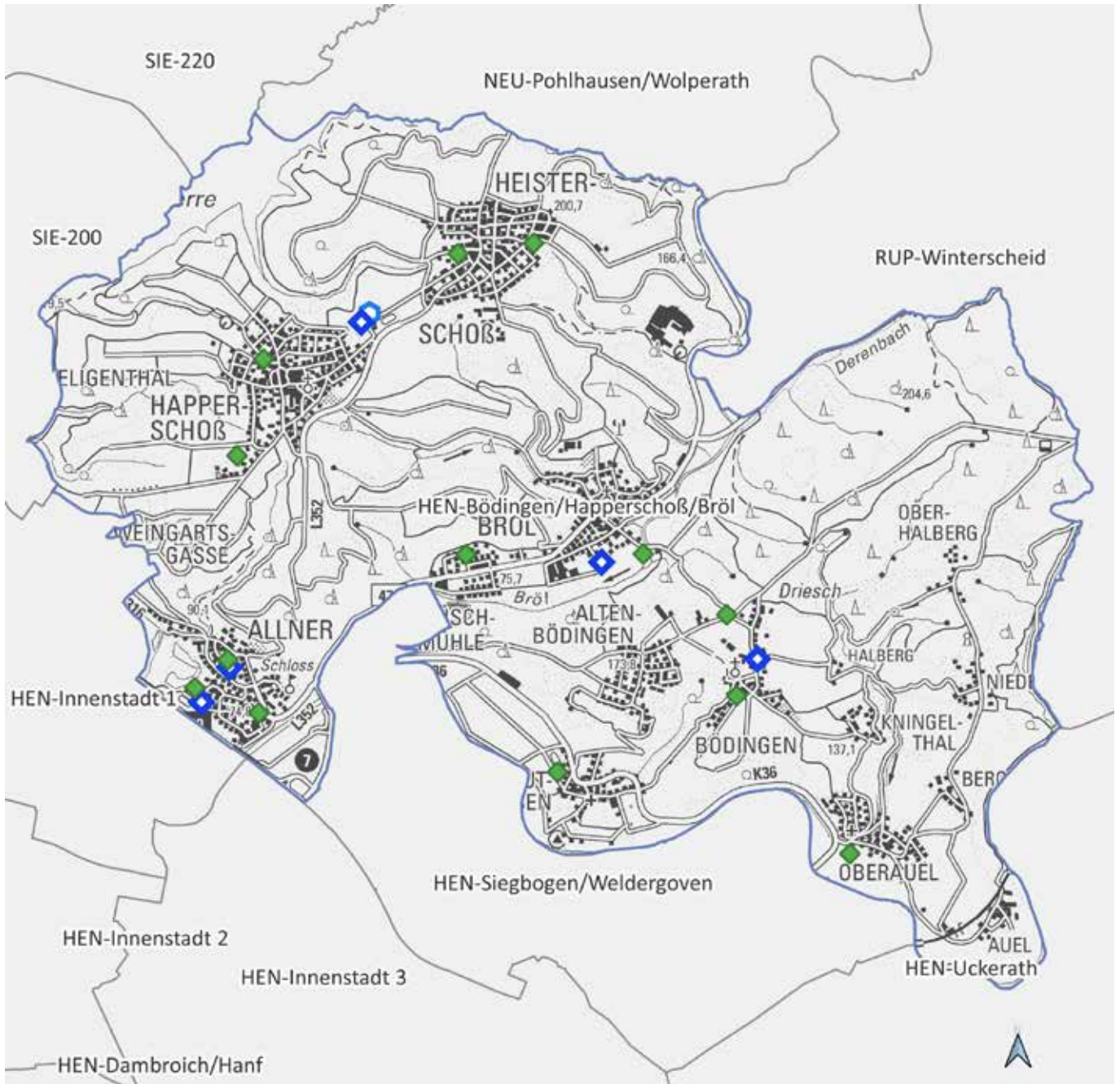

HEN-Bödingen/Happerschoß/Bröl

0 1.000 2.000 m



Land NRW (2021) / Sozialamt, Amt für
Katasterwesen und Geoinformation des
Rhein-Sieg-Kreises - Lizenz dl-de/zero-2-0
(www.govdata.de/dl-de/zero-2-0)

- Krankenhaus
- Spiel-/Bolzplatz
- Schwimmbad
- Kindertagesstätte
- Grundschulstandort
- Hausarzt
- Apotheke
- Quartiersgrenze



Quartier HEN-Bödingen/Happerschoß/Bröl

Hennef (Sieg), Stadt

Altersklassen

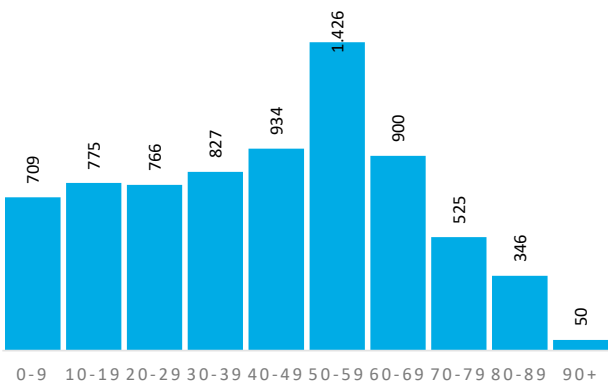

Demografische Grunddaten

	Quartier	HEN	RSK
Bevölkerung (Erstwohnung) 2020	7.258	49.060	616.916
davon: 0-19 Jahre	1.484	9.967	118.823
davon: 20-64 Jahre	4.464	29.398	363.886
davon: 65 Jahre und darüber	1.310	9.695	134.207
Durchschnittsalter	43,5	43,7	42,5
Bev. mit Migrationshintergrund	1.527	13.008	161.276

Privathaushalte

	Quartier	HEN	RSK
Einpersonenhaushalte	1.162	8.585	114.580
Privathaushalte mit Kindern	774	5.204	62.222
Alleinerziehenden-Haushalte	110	795	9.386

Aufmerksamkeitsbedarf 2020

Aufmerksamkeitsbedarf 2020

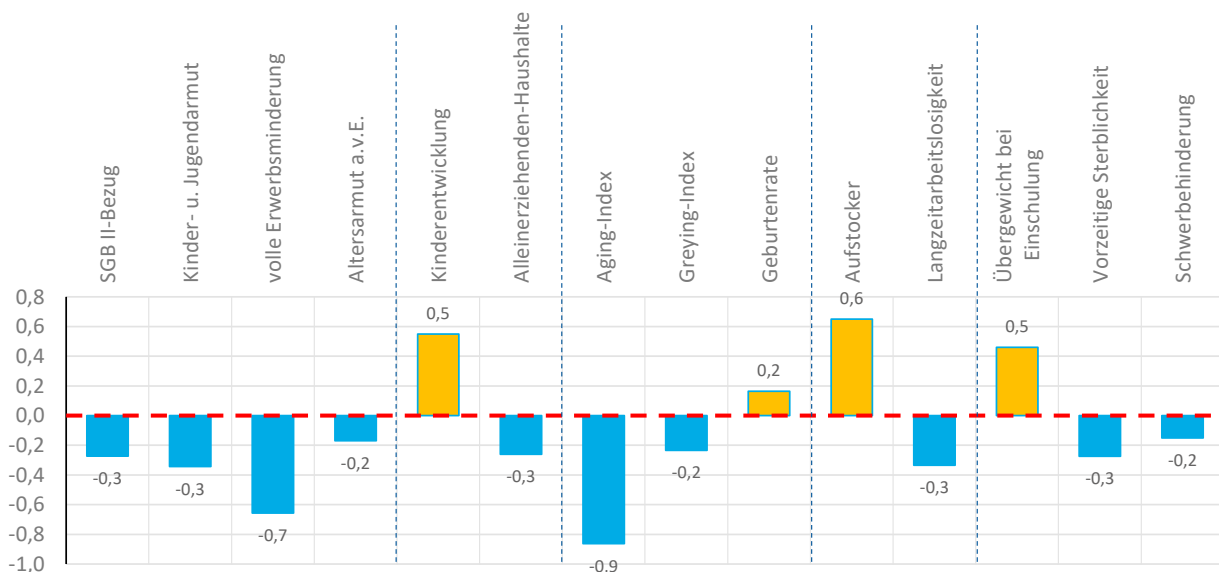
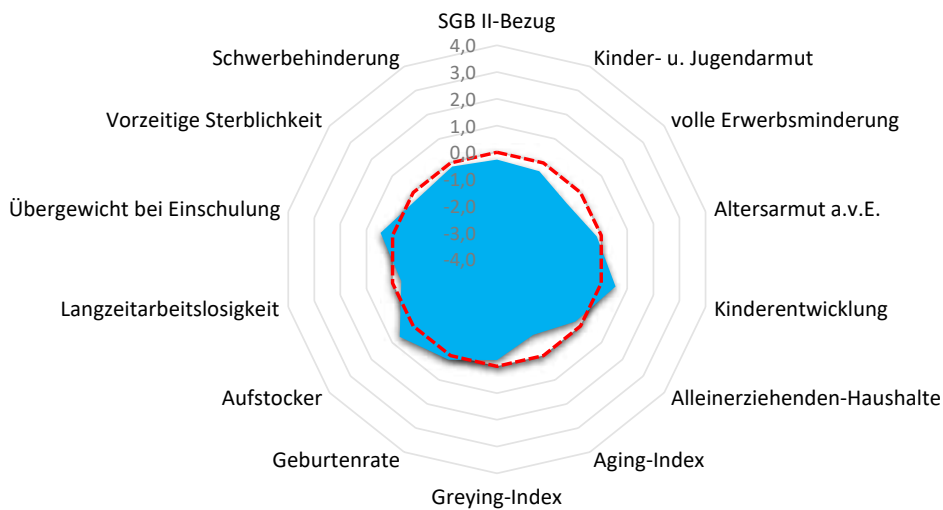



Quartier HEN-Bödingen/Happerschoß/Bröl

Hennef (Sieg), Stadt

Armut	Quartier	HEN	RSK
SGB II-Bezug	4,3%	4,3%	5,0%
Kinder- u. Jugendarmut	9,0%	9,6%	11,3%
volle Erwerbsminderung	0,3%	0,6%	0,7%
Altersarmut außerhalb v. Einrichtung	2,4%	2,8%	2,5%

Bildung, Erziehung, Entwicklung	Quartier	HEN	RSK
Kinderentwicklung	38,7%	39,6%	32,6%
Alleinerziehenden-Haushalte	14,2%	15,3%	15,1%

Demografie	Quartier	HEN	RSK
Aging-Index	88	97	113
Greying-Index	43	48	47
Geburtenrate	46	49	45

Erwerbstätigkeit	Quartier	HEN	RSK
Aufstockerquote SGB II	27,1%	26,1%	24,6%
Langzeitarbeitslosigkeit	2,3%	2,2%	2,7%

Gesundheit und Wohlergehen	Quartier	HEN	RSK
Übergewicht bei Einschulung	9,6%	5,8%	7,3%
Vorzeitige Sterblichkeit	193	255	226
Schwerbehinderung	8,5%	8,4%	8,7%

Aufmerksamkeitsbedarf standard.	Quartier	HEN	RSK
insgesamt	-0,1	0,0	0,0
Armut	-0,4	-0,2	0,0
Bildung, Erziehung	0,1	0,3	0,0
Demografie	-0,3	-0,2	0,0
Erwerbsarbeit	0,2	0,0	0,0
Gesundheit	0,0	0,0	0,0

Kita- und Schulstandorte	Quartier	HEN	RSK
Kindertageseinrichtungen	5	32	399
Grundschulen	1	8	105
Familienzentren	1	7	110

Wohn- und Betreuungsangebote	Quartier	HEN	RSK
Tagespflege-Plätze	0	12	304
stat. Kurzzeitpflege-Plätze	0	5	81
stat. Dauerpflege-Plätze	0	440	5.566
Plätze in Pflege-WGs	11	96	287
stat. EGH-Plätze	0	37	1.043
Plätze in EGH-WGs	0	0	136
Hospiz-Plätze	0	0	29

Gesundheitsversorgung	Quartier	HEN	RSK
Hausärzte/Allgemeinmed. in Praxen	0	14	259
Apotheken	0	6	139

Fachliche Einschätzung der Kommunen zu den Quartieren

Nahversorgungsstrukturen	--	-	o	+	++
Lebensmittel, Bäcker, Fleischereien			●		
anderer Einzelhandel z.B. Drogerien, Haushaltswaren, etc.			●		
Ambulanter Handel, Marktstände, Rollendes Kaufhaus			●		

ÖPNV-Versorgung	--	-	o	+	++
Bahnen, Busse, andere Angebote			●		

Wohnbebauung	nicht vorhanden	vorhanden	prägend
dörfliche Strukturen mit Wohnbebauung		●	
Einfamilienhausbebauung			●
Mehrfamilienhausbebauung		●	
Hochhäuser, Großwohnstrukturen oder geförd. Wohnungsbau	●		
Uneinheitliche Bebauungsstrukturen		●	

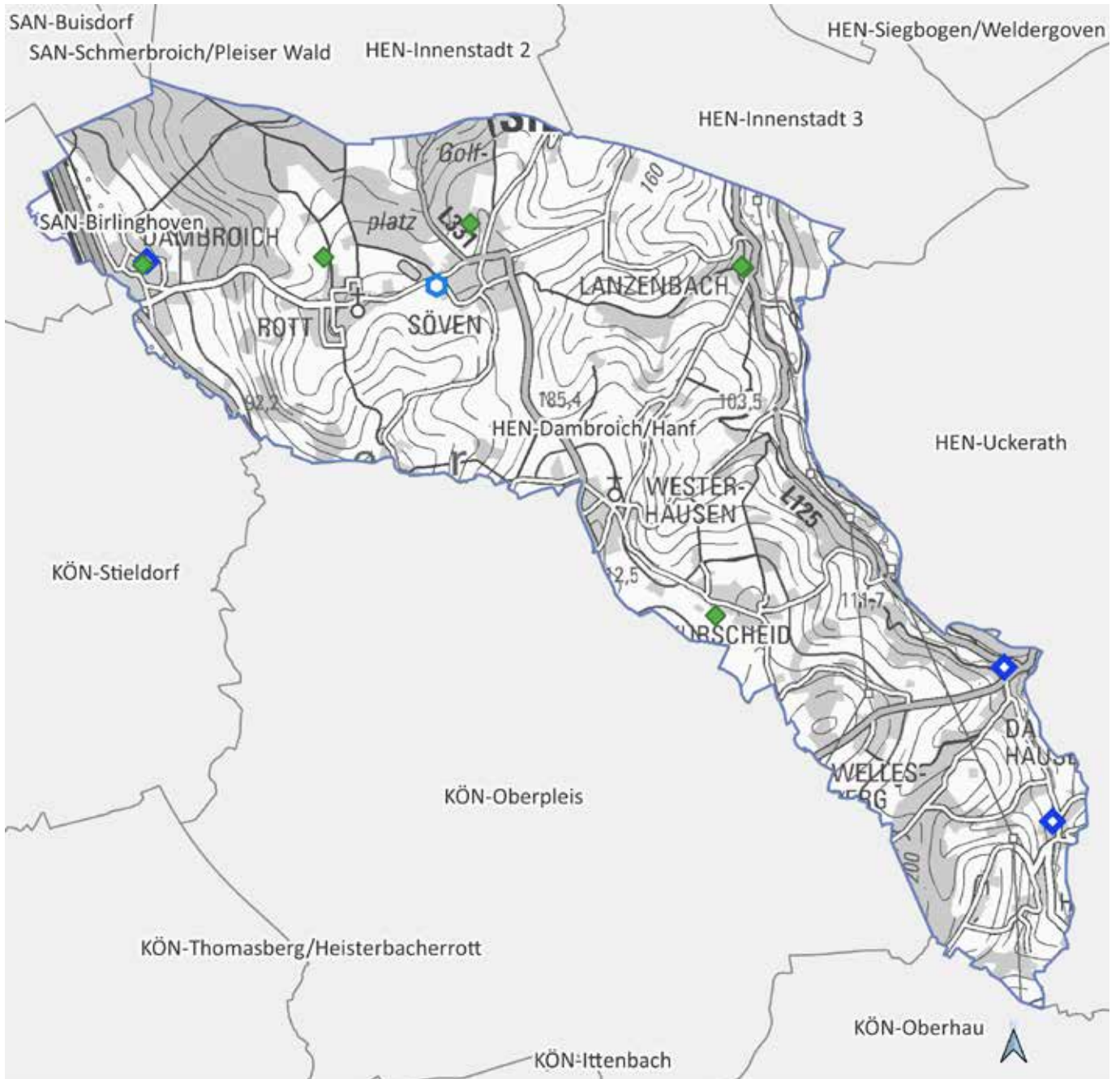

HEN-Dambroich/Hanf

0 1.200 2.400 m



Land NRW (2021) / Sozialamt, Amt für
Katasterwesen und Geoinformation des
Rhein-Sieg-Kreises - Lizenz dl-de/zero-2-0
(www.govdata.de/dl-de/zero-2-0)

-  Krankenhaus
-  Spiel-/Bolzplatz
-  Schwimmbad
-  Kindertagesstätte
-  Grundschulstandort
-  Hausarzt
-  Apotheke
-  Quartiersgrenze



Quartier HEN-Dambroich/Hanf

Hennef (Sieg), Stadt

Altersklassen

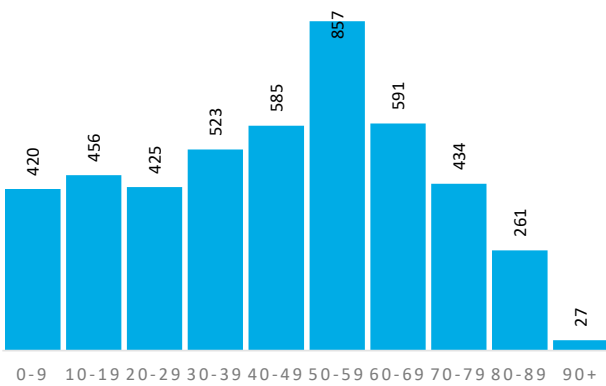

Demografische Grunddaten

	Quartier	HEN	RSK
Bevölkerung (Erstwohnung) 2020	4.579	49.060	616.916
davon: 0-19 Jahre	876	9.967	118.823
davon: 20-64 Jahre	2.730	29.398	363.886
davon: 65 Jahre und darüber	973	9.695	134.207
Durchschnittsalter	45,1	43,7	42,5
Bev. mit Migrationshintergrund	797	13.008	161.276

Privathaushalte

	Quartier	HEN	RSK
Einpersonenhaushalte	685	8.585	114.580
Privathaushalte mit Kindern	465	5.204	62.222
Alleinerziehenden-Haushalte	65	795	9.386

Aufmerksamkeitsbedarf 2020

Aufmerksamkeitsbedarf 2020

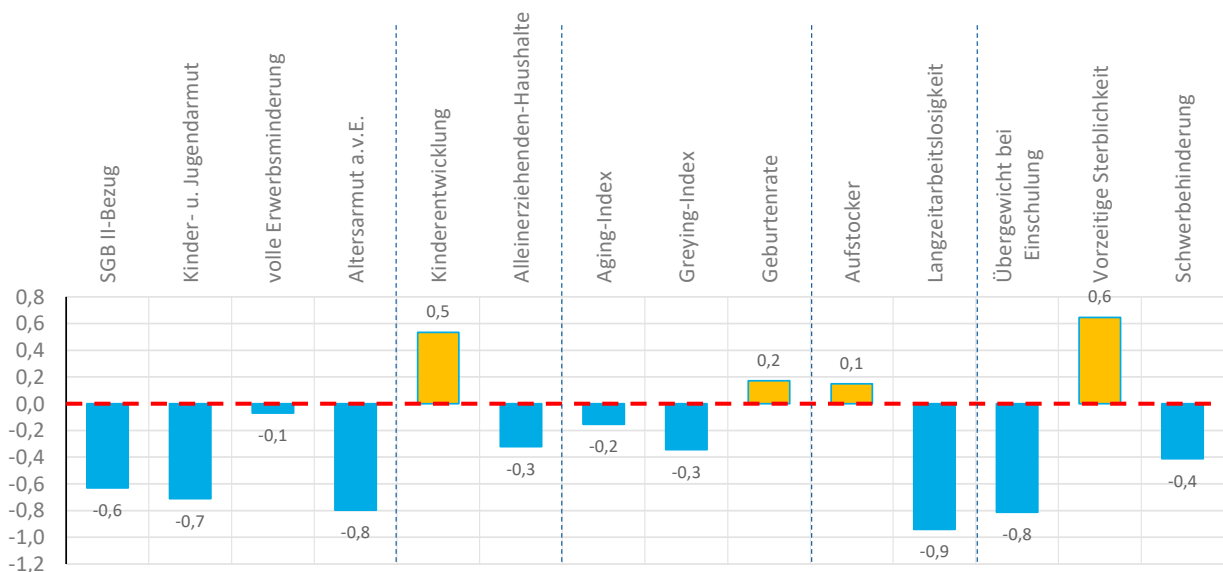
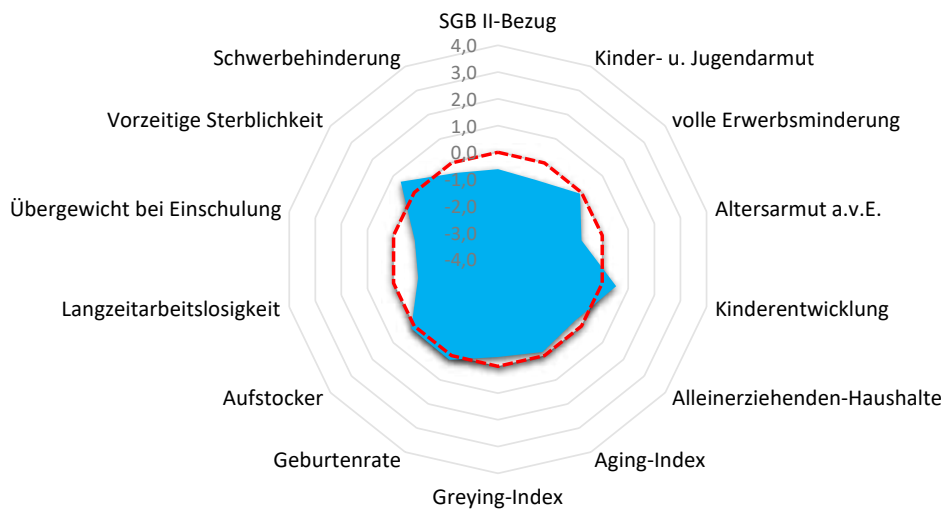



Quartier HEN-Dambroich/Hanf

Hennef (Sieg), Stadt

Armut	Quartier	HEN	RSK
SGB II-Bezug	3,1%	4,3%	5,0%
Kinder- u. Jugendarmut	6,1%	9,6%	11,3%
volle Erwerbsminderung	0,6%	0,6%	0,7%
Altersarmut außerhalb v. Einrichtung	0,9%	2,8%	2,5%

Bildung, Erziehung, Entwicklung	Quartier	HEN	RSK
Kinderentwicklung	38,5%	39,6%	32,6%
Alleinerziehenden-Haushalte	14,0%	15,3%	15,1%

Demografie	Quartier	HEN	RSK
Aging-Index	111	97	113
Greying-Index	42	48	47
Geburtenrate	46	49	45

Erwerbstätigkeit	Quartier	HEN	RSK
Aufstockerquote SGB II	24,8%	26,1%	24,6%
Langzeitarbeitslosigkeit	1,4%	2,2%	2,7%

Gesundheit und Wohlergehen	Quartier	HEN	RSK
Übergewicht bei Einschulung	2,6%	5,8%	7,3%
Vorzeitige Sterblichkeit	284	255	226
Schwerbehinderung	8,1%	8,4%	8,7%

Aufmerksamkeitsbedarf standard.	Quartier	HEN	RSK
insgesamt	-0,3	0,0	0,0
Armut	-0,6	-0,2	0,0
Bildung, Erziehung	0,1	0,3	0,0
Demografie	-0,1	-0,2	0,0
Erwerbsarbeit	-0,4	0,0	0,0
Gesundheit	-0,2	0,0	0,0

Kita- und Schulstandorte	Quartier	HEN	RSK
Kindertageseinrichtungen	3	32	399
Grundschulen	1	8	105
Familienzentren	0	7	110

Wohn- und Betreuungsangebote	Quartier	HEN	RSK
Tagespflege-Plätze	0	12	304
stat. Kurzzeitpflege-Plätze	0	5	81
stat. Dauerpflege-Plätze	0	440	5.566
Plätze in Pflege-WGs	0	96	287
stat. EGH-Plätze	0	37	1.043
Plätze in EGH-WGs	0	0	136
Hospiz-Plätze	0	0	29

Gesundheitsversorgung	Quartier	HEN	RSK
Hausärzte/Allgemeinmed. in Praxen	0	14	259
Apotheken	0	6	139

Fachliche Einschätzung der Kommunen zu den Quartieren

Nahversorgungsstrukturen	--	-	o	+	++
Lebensmittel, Bäcker, Fleischereien			●		
anderer Einzelhandel z.B. Drogerien, Haushaltswaren, etc.			●		
Ambulanter Handel, Marktstände, Rollendes Kaufhaus			●		

ÖPNV-Versorgung	--	-	o	+	++
Bahnen, Busse, andere Angebote			●		

Wohnbebauung	nicht vorhanden	vorhanden	prägend
dörfliche Strukturen mit Wohnbebauung			●
Einfamilienhausbebauung			●
Mehrfamilienhausbebauung		●	
Hochhäuser, Großwohnstrukturen oder geförd. Wohnungsbau	●		
Uneinheitliche Bebauungsstrukturen		●	

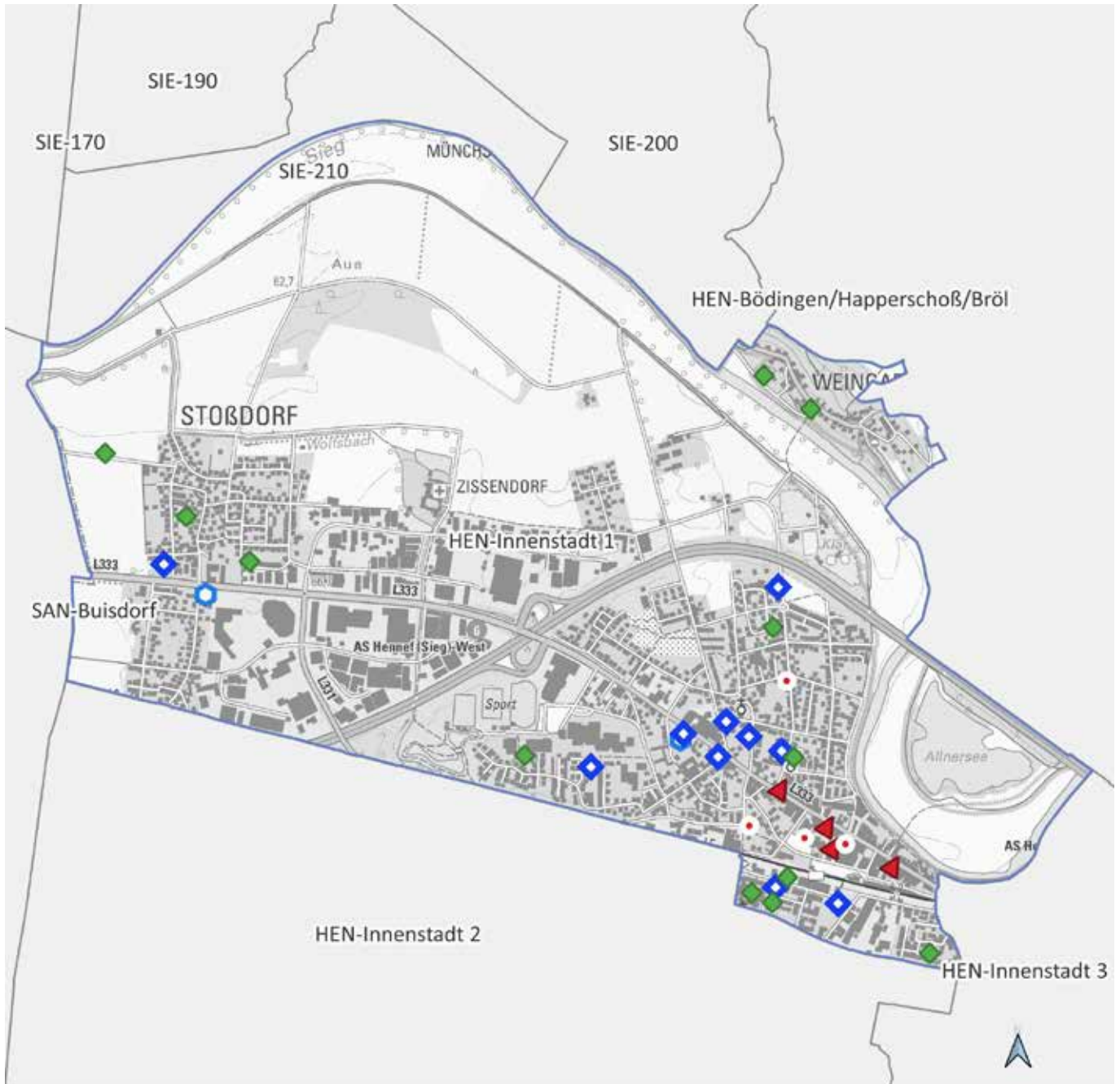

HEN-Innenstadt 1

0 500 1.000 m



Land NRW (2021) / Sozialamt, Amt für
Katasterwesen und Geoinformation des
Rhein-Sieg-Kreises - Lizenz dl-de/zero-2-0
(www.govdata.de/dl-de/zero-2-0)

- Krankenhaus
- Spiel-/Bolzplatz
- Schwimmbad
- Kindertagesstätte
- Grundschulstandort
- Hausarzt
- Apotheke
- Quartiersgrenze



Quartier HEN-Innenstadt 1

Hennef (Sieg), Stadt

Altersklassen

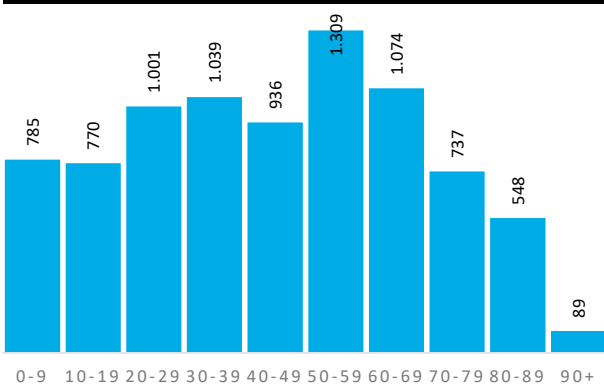

Demografische Grunddaten

	Quartier	HEN	RSK
Bevölkerung (Erstwohnung) 2020	8.288	49.060	616.916
davon: 0-19 Jahre	1.555	9.967	118.823
davon: 20-64 Jahre	4.875	29.398	363.886
davon: 65 Jahre und darüber	1.858	9.695	134.207
Durchschnittsalter	44,6	43,7	42,5
Bev. mit Migrationshintergrund	2.710	13.008	161.276

Privathaushalte

	Quartier	HEN	RSK
Einpersonenhaushalte	1.773	8.585	114.580
Privathaushalte mit Kindern	801	5.204	62.222
Alleinerziehenden-Haushalte	174	795	9.386

Aufmerksamkeitsbedarf 2020

Aufmerksamkeitsbedarf 2020

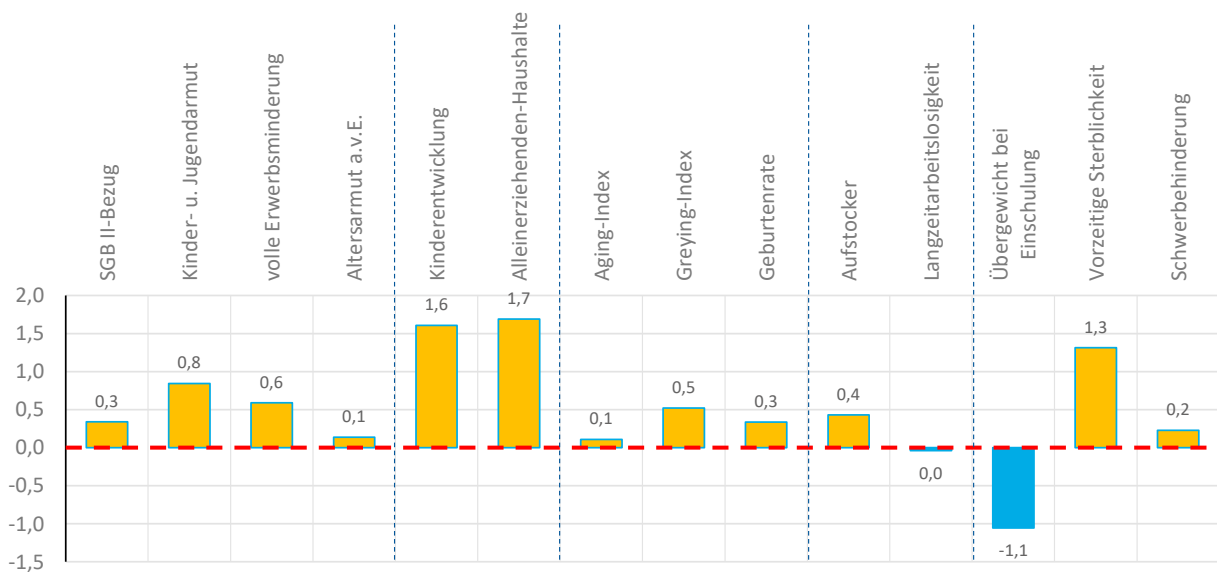
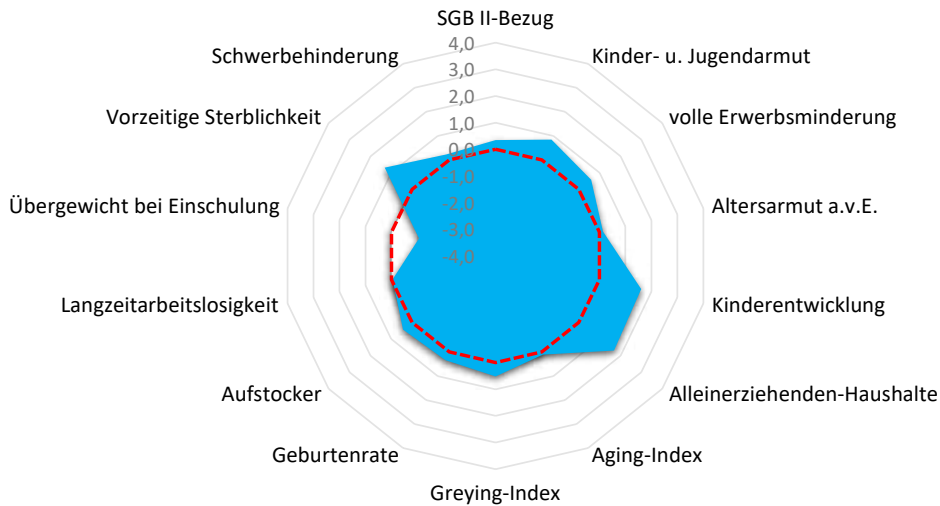



Quartier HEN-Innenstadt 1

Hennef (Sieg), Stadt

Armut	Quartier	HEN	RSK
SGB II-Bezug	6,3%	4,3%	5,0%
Kinder- u. Jugendarmut	18,0%	9,6%	11,3%
volle Erwerbsminderung	1,0%	0,6%	0,7%
Altersarmut außerhalb v. Einrichtung	3,1%	2,8%	2,5%

Aufmerksamkeitsbedarf standard.	Quartier	HEN	RSK
insgesamt	0,5	0,0	0,0
Armut	0,5	-0,2	0,0
Bildung, Erziehung	1,6	0,3	0,0
Demografie	0,3	-0,2	0,0
Erwerbsarbeit	0,2	0,0	0,0
Gesundheit	0,2	0,0	0,0

Bildung, Erziehung, Entwicklung	Quartier	HEN	RSK
Kinderentwicklung	51,7%	39,6%	32,6%
Alleinerziehenden-Haushalte	21,7%	15,3%	15,1%

Kita- und Schulstandorte	Quartier	HEN	RSK
Kindertageseinrichtungen	10	32	399
Grundschulen	2	8	105
Familienzentren	2	7	110

Demografie	Quartier	HEN	RSK
Aging-Index	119	97	113
Greying-Index	52	48	47
Geburtenrate	44	49	45

Wohn- und Betreuungsangebote	Quartier	HEN	RSK
Tagespflege-Plätze	0	12	304
stat. Kurzzeitpflege-Plätze	0	5	81
stat. Dauerpflege-Plätze	80	440	5.566
Plätze in Pflege-WGs	38	96	287
stat. EGH-Plätze	27	37	1.043
Plätze in EGH-WGs	0	0	136
Hospiz-Plätze	0	0	29

Erwerbstätigkeit	Quartier	HEN	RSK
Aufstockerquote SGB II	26,1%	26,1%	24,6%
Langzeitarbeitslosigkeit	2,8%	2,2%	2,7%

Gesundheit und Wohlergehen	Quartier	HEN	RSK
Übergewicht bei Einschulung	1,3%	5,8%	7,3%
Vorzeitige Sterblichkeit	350	255	226
Schwerbehinderung	8,9%	8,4%	8,7%

Gesundheitsversorgung	Quartier	HEN	RSK
Hausärzte/Allgemeinmed. in Praxen	8	14	259
Apotheken	4	6	139

Fachliche Einschätzung der Kommunen zu den Quartieren

Nahversorgungsstrukturen	--	-	o	+	++
Lebensmittel, Bäcker, Fleischereien					●
anderer Einzelhandel z.B. Drogerien, Haushaltswaren, etc.					●
Ambulanter Handel, Marktstände, Rollendes Kaufhaus					●

ÖPNV-Versorgung	--	-	o	+	++
Bahnen, Busse, andere Angebote					●

Wohnbebauung	nicht vorhanden	vorhanden	prägend
dörfliche Strukturen mit Wohnbebauung	●		
Einfamilienhausbebauung		●	
Mehrfamilienhausbebauung		●	
Hochhäuser, Großwohnstrukturen oder geförd. Wohnungsbau		●	
Uneinheitliche Bebauungsstrukturen	●		

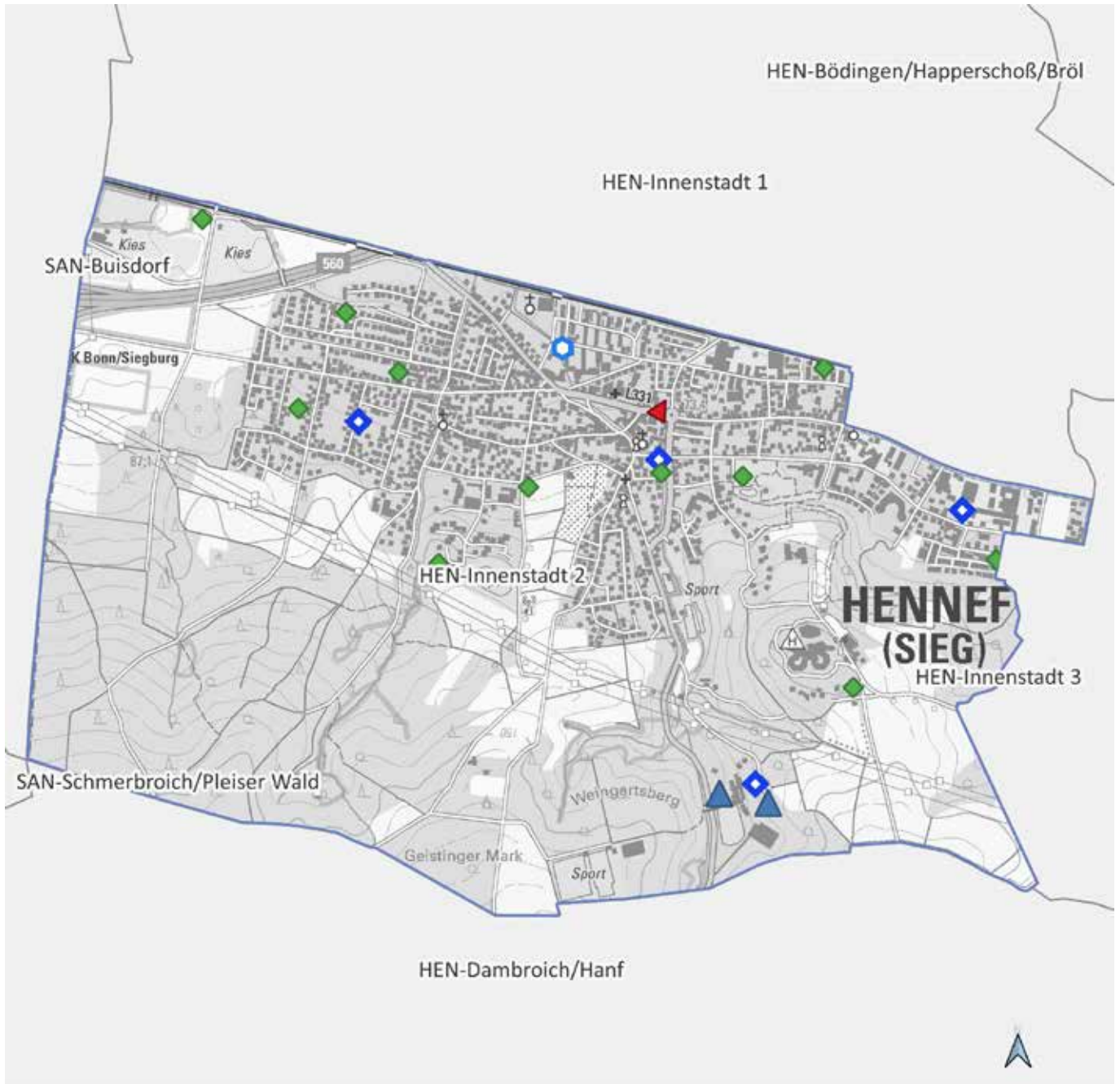

HEN-Innenstadt 2

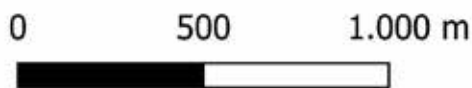

Land NRW (2021) / Sozialamt, Amt für
Katasterwesen und Geoinformation des
Rhein-Sieg-Kreises - Lizenz dl-de/zero-2-0
(www.govdata.de/dl-de/zero-2-0)

- Krankenhaus
- Spiel-/Bolzplatz
- Schwimmbad
- Kindertagesstätte
- Grundschulstandort
- Hausarzt
- Apotheke
- Quartiersgrenze



Quartier HEN-Innenstadt 2

Hennef (Sieg), Stadt

Altersklassen

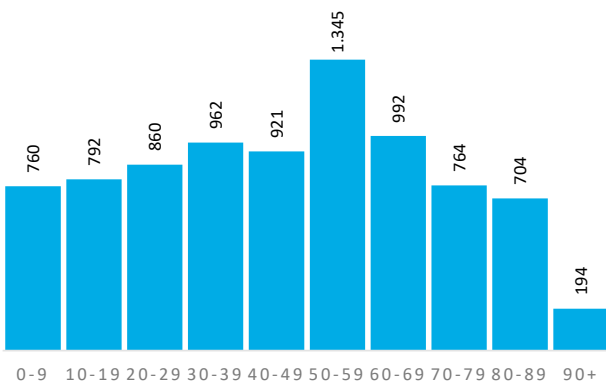

Demografische Grunddaten

	Quartier	HEN	RSK
Bevölkerung (Erstwohnung) 2020	8.294	49.060	616.916
davon: 0-19 Jahre	1.552	9.967	118.823
davon: 20-64 Jahre	4.627	29.398	363.886
davon: 65 Jahre und darüber	2.115	9.695	134.207
Durchschnittsalter	46,5	43,7	42,5
Bev. mit Migrationshintergrund	2.374	13.008	161.276

Privathaushalte

	Quartier	HEN	RSK
Einpersonenhaushalte	1.809	8.585	114.580
Privathaushalte mit Kindern	824	5.204	62.222
Alleinerziehenden-Haushalte	152	795	9.386

Aufmerksamkeitsbedarf 2020

Aufmerksamkeitsbedarf 2020

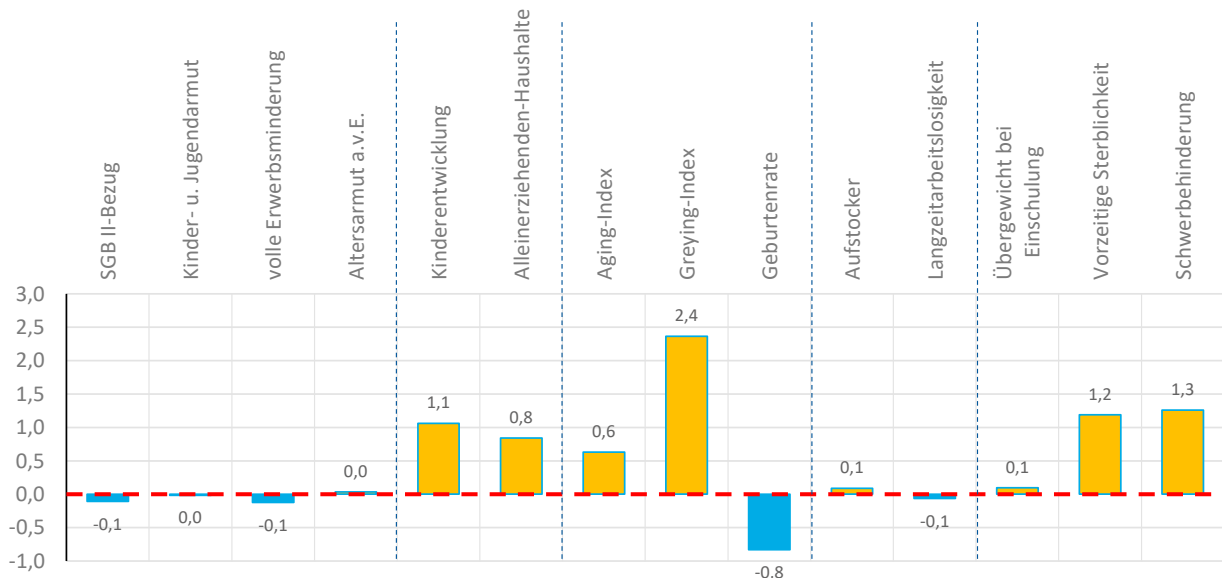
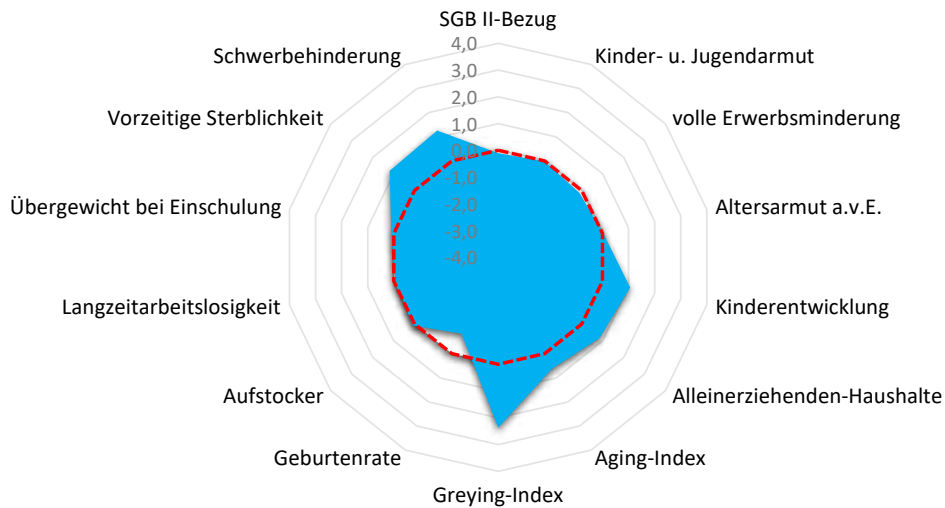



Quartier HEN-Innenstadt 2

Hennef (Sieg), Stadt

Armut	Quartier	HEN	RSK
SGB II-Bezug	4,8%	4,3%	5,0%
Kinder- u. Jugendarmut	11,5%	9,6%	11,3%
volle Erwerbsminderung	0,6%	0,6%	0,7%
Altersarmut außerhalb v. Einrichtung	2,8%	2,8%	2,5%

Bildung, Erziehung, Entwicklung	Quartier	HEN	RSK
Kinderentwicklung	45,0%	39,6%	32,6%
Alleinerziehenden-Haushalte	18,4%	15,3%	15,1%

Demografie	Quartier	HEN	RSK
Aging-Index	136	97	113
Greying-Index	74	48	47
Geburtenrate	56	49	45

Erwerbstätigkeit	Quartier	HEN	RSK
Aufstockerquote SGB II	24,5%	26,1%	24,6%
Langzeitarbeitslosigkeit	2,7%	2,2%	2,7%

Gesundheit und Wohlergehen	Quartier	HEN	RSK
Übergewicht bei Einschulung	7,6%	5,8%	7,3%
Vorzeitige Sterblichkeit	338	255	226
Schwerbehinderung	10,2%	8,4%	8,7%

Aufmerksamkeitsbedarf standard.	Quartier	HEN	RSK
insgesamt	0,5	0,0	0,0
Armut	-0,1	-0,2	0,0
Bildung, Erziehung	1,0	0,3	0,0
Demografie	0,7	-0,2	0,0
Erwerbsarbeit	0,0	0,0	0,0
Gesundheit	0,8	0,0	0,0

Kita- und Schulstandorte	Quartier	HEN	RSK
Kindertageseinrichtungen	4	32	399
Grundschulen	1	8	105
Familienzentren	0	7	110

Wohn- und Betreuungsangebote	Quartier	HEN	RSK
Tagespflege-Plätze	12	12	304
stat. Kurzzeitpflege-Plätze	5	5	81
stat. Dauerpflege-Plätze	360	440	5.566
Plätze in Pflege-WGs	35	96	287
stat. EGH-Plätze	0	37	1.043
Plätze in EGH-WGs	0	0	136
Hospiz-Plätze	0	0	29

Gesundheitsversorgung	Quartier	HEN	RSK
Hausärzte/Allgemeinmed. in Praxen	0	14	259
Apotheken	1	6	139

Fachliche Einschätzung der Kommunen zu den Quartieren

Nahversorgungsstrukturen	--	-	o	+	++
Lebensmittel, Bäcker, Fleischereien					●
anderer Einzelhandel z.B. Drogerien, Haushaltswaren, etc.					●
Ambulanter Handel, Marktstände, Rollendes Kaufhaus					●

ÖPNV-Versorgung	--	-	o	+	++
Bahnen, Busse, andere Angebote					●

Wohnbebauung	nicht vorhanden	vorhanden	prägend
dörfliche Strukturen mit Wohnbebauung	●		
Einfamilienhausbebauung		●	
Mehrfamilienhausbebauung		●	
Hochhäuser, Großwohnstrukturen oder geförd. Wohnungsbau		●	
Uneinheitliche Bebauungsstrukturen	●		

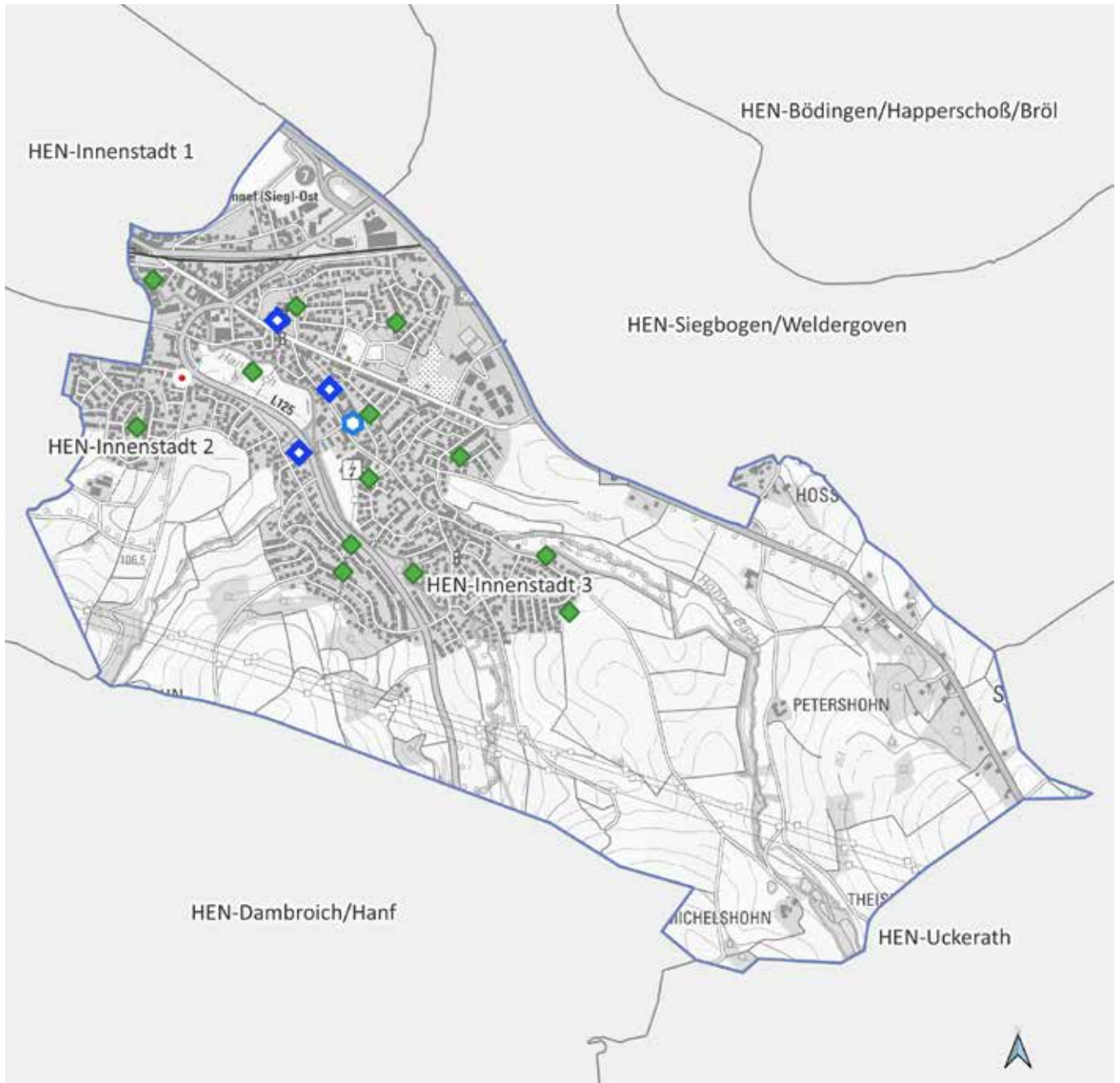

HEN-Innenstadt 3



Land NRW (2021) / Sozialamt, Amt für
Katasterwesen und Geoinformation des
Rhein-Sieg-Kreises - Lizenz dl-de/zero-2-0
(www.govdata.de/dl-de/zero-2-0)

-  Krankenhaus
-  Spiel-/Bolzplatz
-  Schwimmbad
-  Kindertagesstätte
-  Grundschulstandort
-  Hausarzt
-  Apotheke
-  Quartiersgrenze



Quartier HEN-Innenstadt 3

Hennef (Sieg), Stadt

Altersklassen

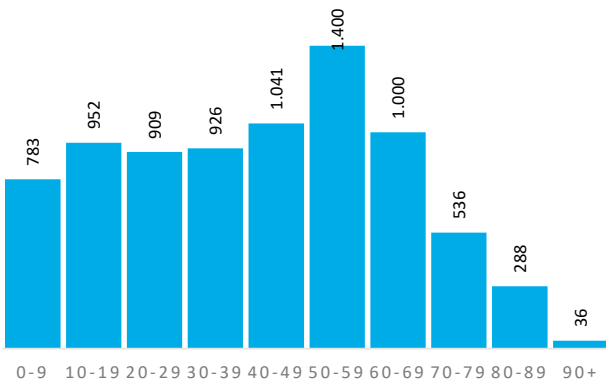

Demografische Grunddaten

	Quartier	HEN	RSK
Bevölkerung (Erstwohnung) 2020	7.871	49.060	616.916
davon: 0-19 Jahre	1.735	9.967	118.823
davon: 20-64 Jahre	4.835	29.398	363.886
davon: 65 Jahre und darüber	1.301	9.695	134.207
Durchschnittsalter	41,9	43,7	42,5
Bev. mit Migrationshintergrund	2.596	13.008	161.276

Privathaushalte

	Quartier	HEN	RSK
Einpersonenhaushalte	1.253	8.585	114.580
Privathaushalte mit Kindern	874	5.204	62.222
Alleinerziehenden-Haushalte	113	795	9.386

Aufmerksamkeitsbedarf 2020

Aufmerksamkeitsbedarf 2020

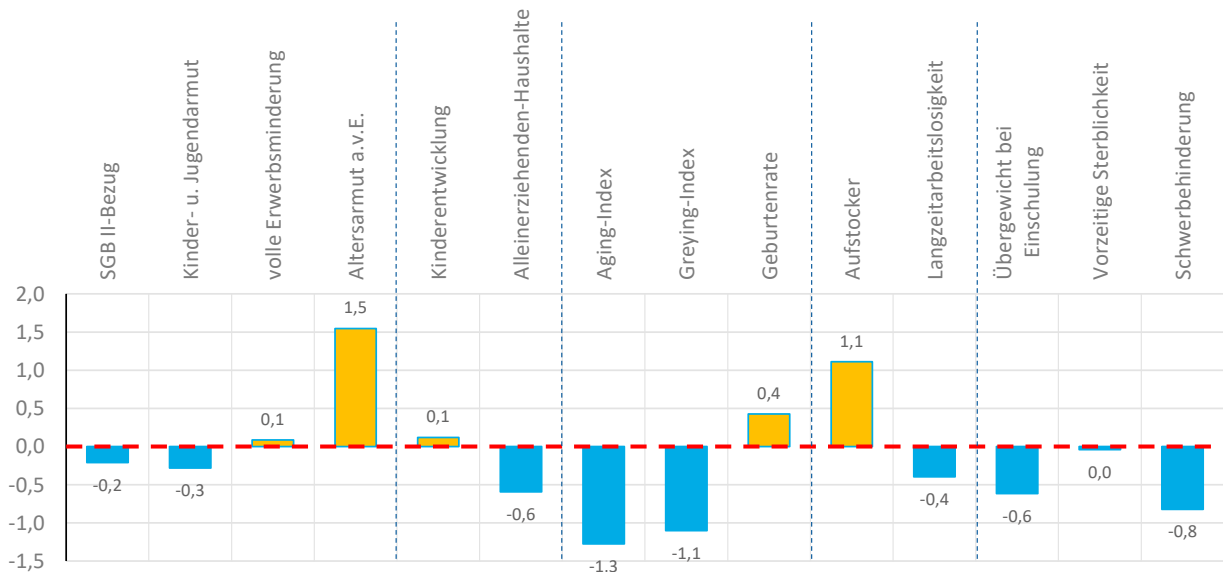
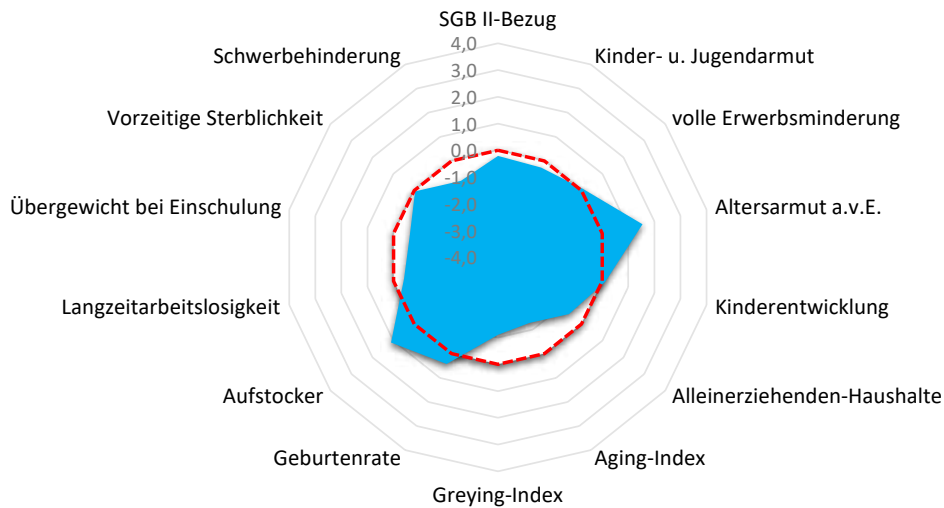



Quartier HEN-Innenstadt 3

Hennef (Sieg), Stadt

Armut	Quartier	HEN	RSK
SGB II-Bezug	4,5%	4,3%	5,0%
Kinder- u. Jugendarmut	9,4%	9,6%	11,3%
volle Erwerbsminderung	0,7%	0,6%	0,7%
Altersarmut außerhalb v. Einrichtung	6,3%	2,8%	2,5%

Aufmerksamkeitsbedarf standard.	Quartier	HEN	RSK
insgesamt	-0,1	0,0	0,0
Armut	0,3	-0,2	0,0
Bildung, Erziehung	-0,2	0,3	0,0
Demografie	-0,7	-0,2	0,0
Erwerbsarbeit	0,4	0,0	0,0
Gesundheit	-0,5	0,0	0,0

Bildung, Erziehung, Entwicklung	Quartier	HEN	RSK
Kinderentwicklung	33,3%	39,6%	32,6%
Alleinerziehenden-Haushalte	12,9%	15,3%	15,1%

Kita- und Schulstandorte	Quartier	HEN	RSK
Kindertageseinrichtungen	3	32	399
Grundschulen	1	8	105
Familienzentren	2	7	110

Demografie	Quartier	HEN	RSK
Aging-Index	75	97	113
Greying-Index	33	48	47
Geburtenrate	43	49	45

Wohn- und Betreuungsangebote	Quartier	HEN	RSK
Tagespflege-Plätze	0	12	304
stat. Kurzzeitpflege-Plätze	0	5	81
stat. Dauerpflege-Plätze	0	440	5.566
Plätze in Pflege-WGs	18	96	287
stat. EGH-Plätze	10	37	1.043
Plätze in EGH-WGs	0	0	136
Hospiz-Plätze	0	0	29

Erwerbstätigkeit	Quartier	HEN	RSK
Aufstockerquote SGB II	29,2%	26,1%	24,6%
Langzeitarbeitslosigkeit	2,2%	2,2%	2,7%

Gesundheit und Wohlergehen	Quartier	HEN	RSK
Übergewicht bei Einschulung	3,7%	5,8%	7,3%
Vorzeitige Sterblichkeit	216	255	226
Schwerbehinderung	7,7%	8,4%	8,7%

Gesundheitsversorgung	Quartier	HEN	RSK
Hausärzte/Allgemeinmed. in Praxen	1	14	259
Apotheken	0	6	139

Fachliche Einschätzung der Kommunen zu den Quartieren

Nahversorgungsstrukturen	--	-	o	+	++
Lebensmittel, Bäcker, Fleischereien					●
anderer Einzelhandel z.B. Drogerien, Haushaltswaren, etc.					●
Ambulanter Handel, Marktstände, Rollendes Kaufhaus					●

ÖPNV-Versorgung	--	-	o	+	++
Bahnen, Busse, andere Angebote					●

Wohnbebauung	nicht vorhanden	vorhanden	prägend
dörfliche Strukturen mit Wohnbebauung	●		
Einfamilienhausbebauung		●	
Mehrfamilienhausbebauung		●	
Hochhäuser, Großwohnstrukturen oder geförd. Wohnungsbau		●	
Uneinheitliche Bebauungsstrukturen	●		

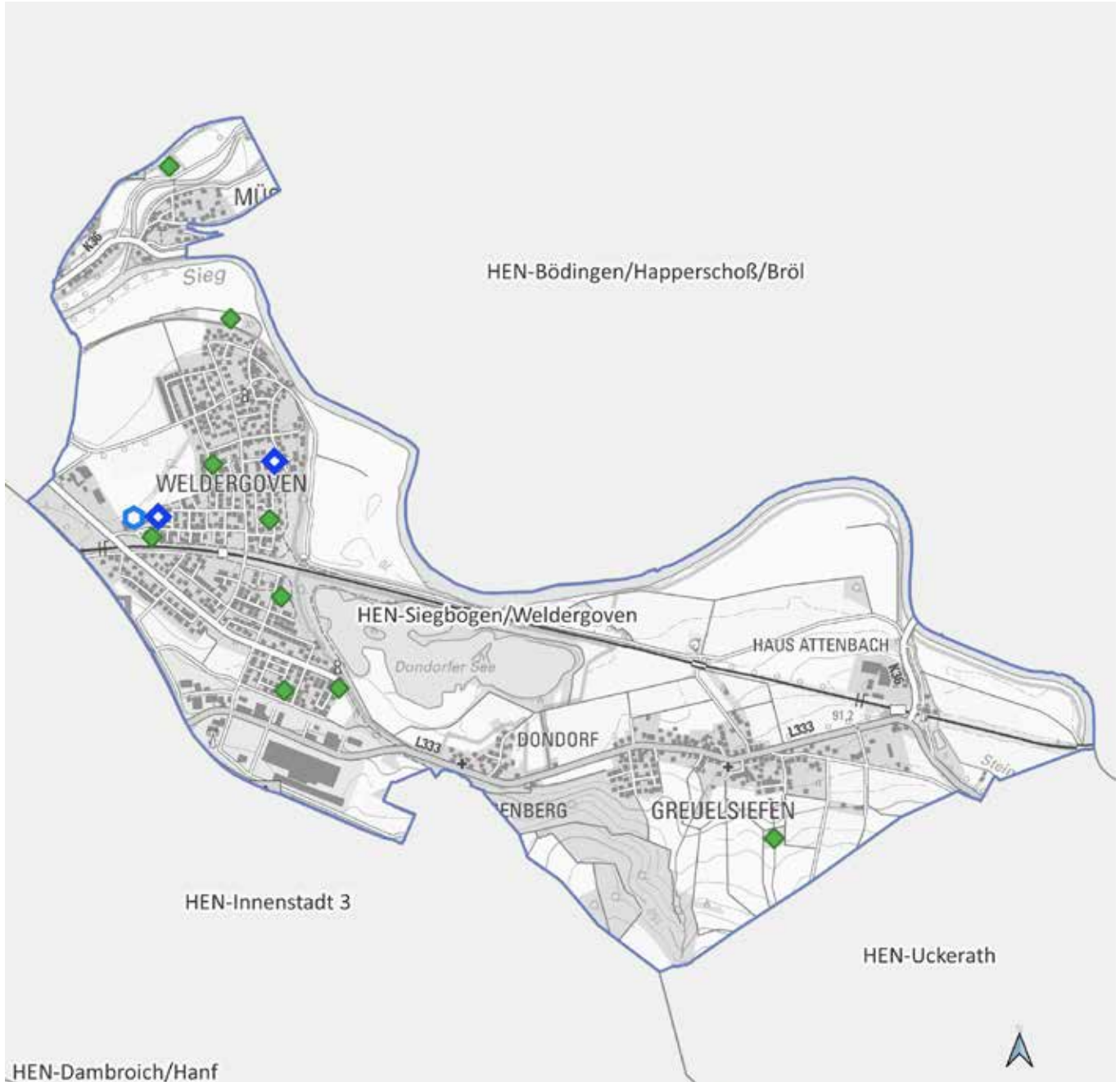

HEN-Siegbogen/Weldergoven

0 500 1.000 m



Land NRW (2021) / Sozialamt, Amt für
Katasterwesen und Geoinformation des
Rhein-Sieg-Kreises - Lizenz dl-de/zero-2-0
(www.govdata.de/dl-de/zero-2-0)

- Krankenhaus
- Spiel-/Bolzplatz
- Schwimmbad
- Kindertagesstätte
- Grundschulstandort
- Hausarzt
- Apotheke
- Quartiersgrenze



Quartier HEN-Siegbogen/Weldergoven

Hennef (Sieg), Stadt

Altersklassen

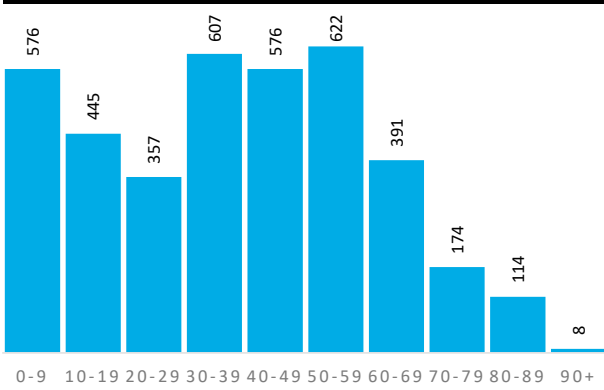

Demografische Grunddaten

	Quartier	HEN	RSK
Bevölkerung (Erstwohnung) 2020	3.870	49.060	616.916
davon: 0-19 Jahre	1.021	9.967	118.823
davon: 20-64 Jahre	2.399	29.398	363.886
davon: 65 Jahre und darüber	450	9.695	134.207
Durchschnittsalter	38,3	43,7	42,5
Bev. mit Migrationshintergrund	1.119	13.008	161.276

Privathaushalte

	Quartier	HEN	RSK
Einpersonenhaushalte	424	8.585	114.580
Privathaushalte mit Kindern	542	5.204	62.222
Alleinerziehenden-Haushalte	56	795	9.386

Aufmerksamkeitsbedarf 2020

Aufmerksamkeitsbedarf 2020

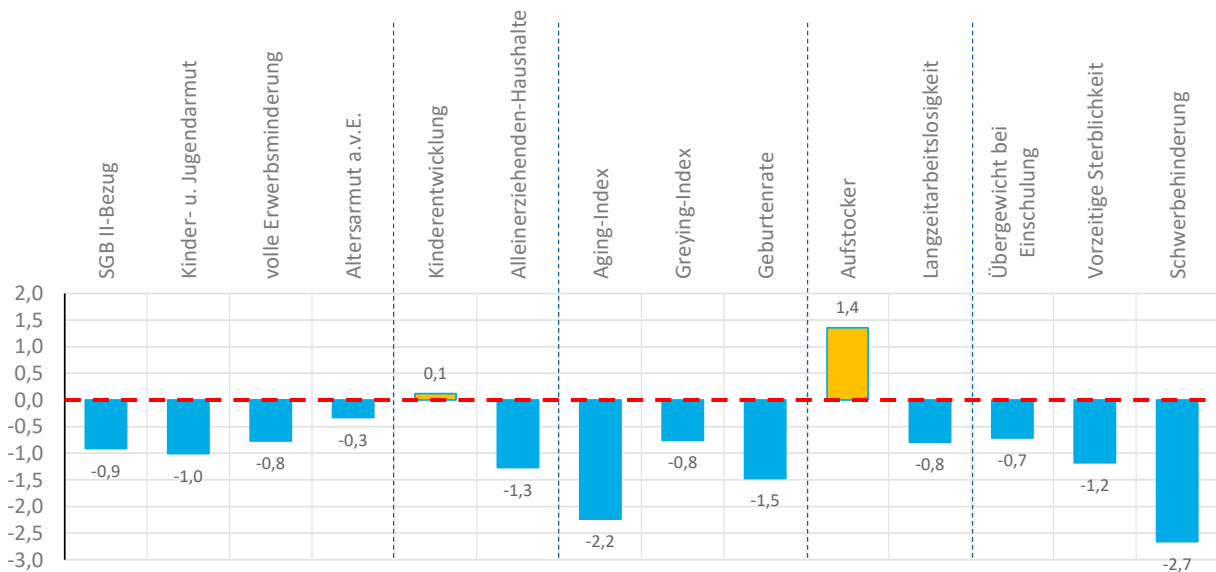
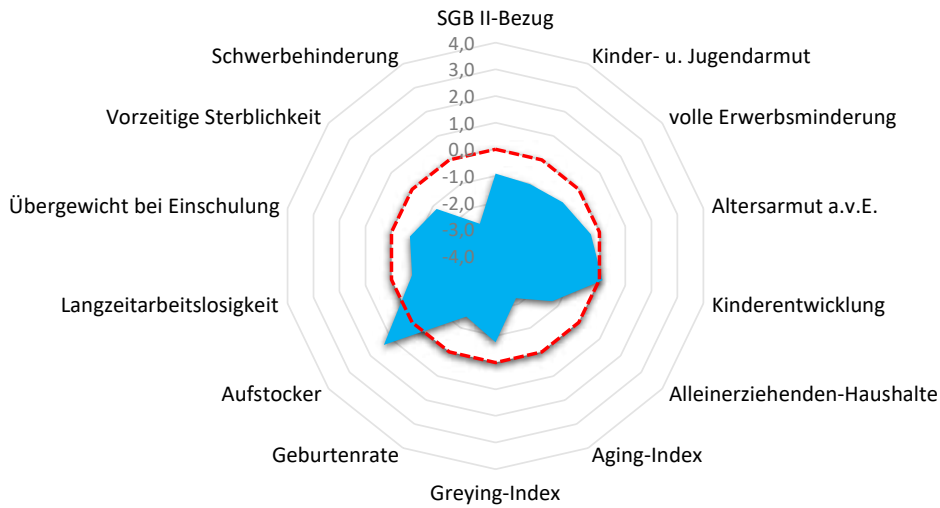



Quartier HEN-Siegbogen/Weldergoven

Hennef (Sieg), Stadt

Armut	Quartier	HEN	RSK
SGB II-Bezug	2,2%	4,3%	5,0%
Kinder- u. Jugendarmut	3,9%	9,6%	11,3%
volle Erwerbsminderung	0,3%	0,6%	0,7%
Altersarmut außerhalb v. Einrichtung	2,0%	2,8%	2,5%

Bildung, Erziehung, Entwicklung	Quartier	HEN	RSK
Kinderentwicklung	33,3%	39,6%	32,6%
Alleinerziehenden-Haushalte	10,3%	15,3%	15,1%

Demografie	Quartier	HEN	RSK
Aging-Index	44	97	113
Greying-Index	37	48	47
Geburtenrate	62	49	45

Erwerbstätigkeit	Quartier	HEN	RSK
Aufstockerquote SGB II	30,3%	26,1%	24,6%
Langzeitarbeitslosigkeit	1,6%	2,2%	2,7%

Gesundheit und Wohlergehen	Quartier	HEN	RSK
Übergewicht bei Einschulung	3,2%	5,8%	7,3%
Vorzeitige Sterblichkeit	103	255	226
Schwerbehinderung	5,4%	8,4%	8,7%

Aufmerksamkeitsbedarf standard.	Quartier	HEN	RSK
insgesamt	-0,9	0,0	0,0
Armut	-0,8	-0,2	0,0
Bildung, Erziehung	-0,6	0,3	0,0
Demografie	-1,5	-0,2	0,0
Erwerbsarbeit	0,3	0,0	0,0
Gesundheit	-1,5	0,0	0,0

Kita- und Schulstandorte	Quartier	HEN	RSK
Kindertageseinrichtungen	2	32	399
Grundschulen	1	8	105
Familienzentren	1	7	110

Wohn- und Betreuungsangebote	Quartier	HEN	RSK
Tagespflege-Plätze	0	12	304
stat. Kurzzeitpflege-Plätze	0	5	81
stat. Dauerpflege-Plätze	0	440	5.566
Plätze in Pflege-WGs	0	96	287
stat. EGH-Plätze	0	37	1.043
Plätze in EGH-WGs	0	0	136
Hospiz-Plätze	0	0	29

Gesundheitsversorgung	Quartier	HEN	RSK
Hausärzte/Allgemeinmed. in Praxen	0	14	259
Apotheken	0	6	139

Fachliche Einschätzung der Kommunen zu den Quartieren

Nahversorgungsstrukturen	--	-	o	+	++
Lebensmittel, Bäcker, Fleischereien			●		
anderer Einzelhandel z.B. Drogerien, Haushaltswaren, etc.			●		
Ambulanter Handel, Marktstände, Rollendes Kaufhaus			●		

ÖPNV-Versorgung	--	-	o	+	++
Bahnen, Busse, andere Angebote					●

Wohnbebauung	nicht vorhanden	vorhanden	prägend
dörfliche Strukturen mit Wohnbebauung		●	
Einfamilienhausbebauung			●
Mehrfamilienhausbebauung		●	
Hochhäuser, Großwohnstrukturen oder geförd. Wohnungsbau	●		
Uneinheitliche Bebauungsstrukturen	●		

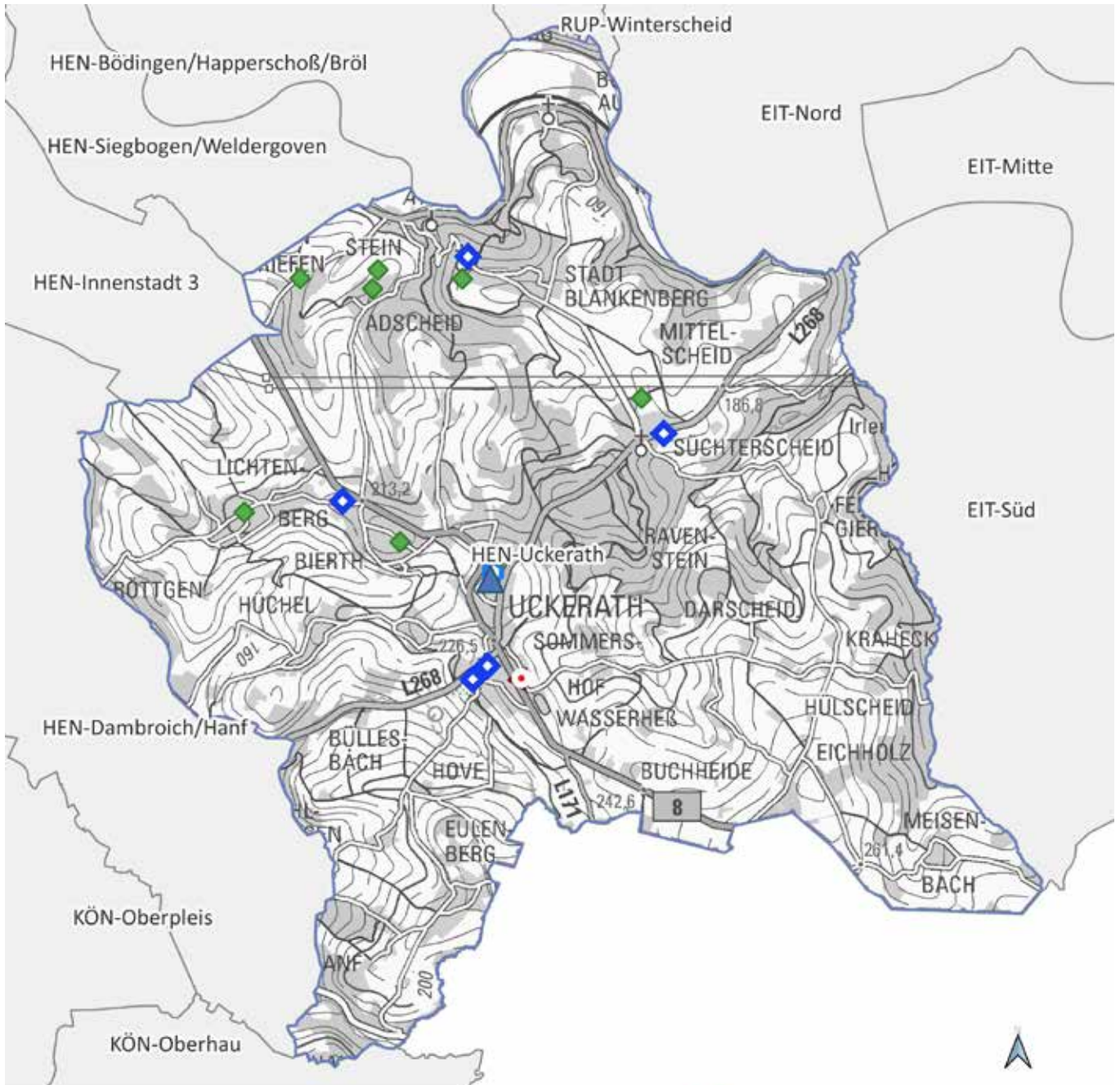

HEN-Uckerath

0 1.400 2.800 m



Land NRW (2021) / Sozialamt, Amt für
Katasterwesen und Geoinformation des
Rhein-Sieg-Kreises - Lizenz dl-de/zero-2-0
(www.govdata.de/dl-de/zero-2-0)

-  Krankenhaus
-  Spiel-/Bolzplatz
-  Schwimmbad
-  Kindertagesstätte
-  Grundschulstandort
-  Hausarzt
-  Apotheke
-  Quartiersgrenze



Quartier HEN-Uckerath

Hennef (Sieg), Stadt

Altersklassen

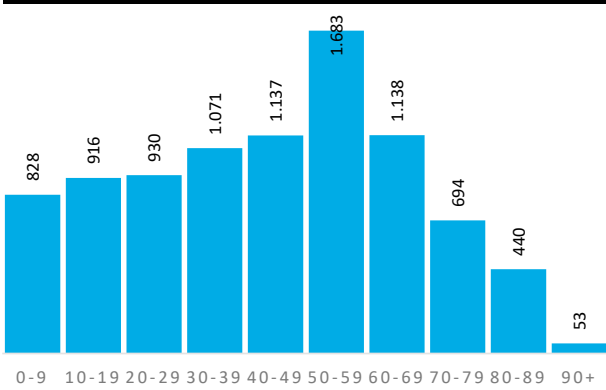

Demografische Grunddaten

	Quartier	HEN	RSK
Bevölkerung (Erstwohnung) 2020	8.890	49.060	616.916
davon: 0-19 Jahre	1.744	9.967	118.823
davon: 20-64 Jahre	5.459	29.398	363.886
davon: 65 Jahre und darüber	1.687	9.695	134.207
Durchschnittsalter	43,9	43,7	42,5
Bev. mit Migrationshintergrund	1.882	13.008	161.276

Privathaushalte

	Quartier	HEN	RSK
Einpersonenhaushalte	1.471	8.585	114.580
Privathaushalte mit Kindern	924	5.204	62.222
Alleinerziehenden-Haushalte	125	795	9.386

Aufmerksamkeitsbedarf 2020

Aufmerksamkeitsbedarf 2020

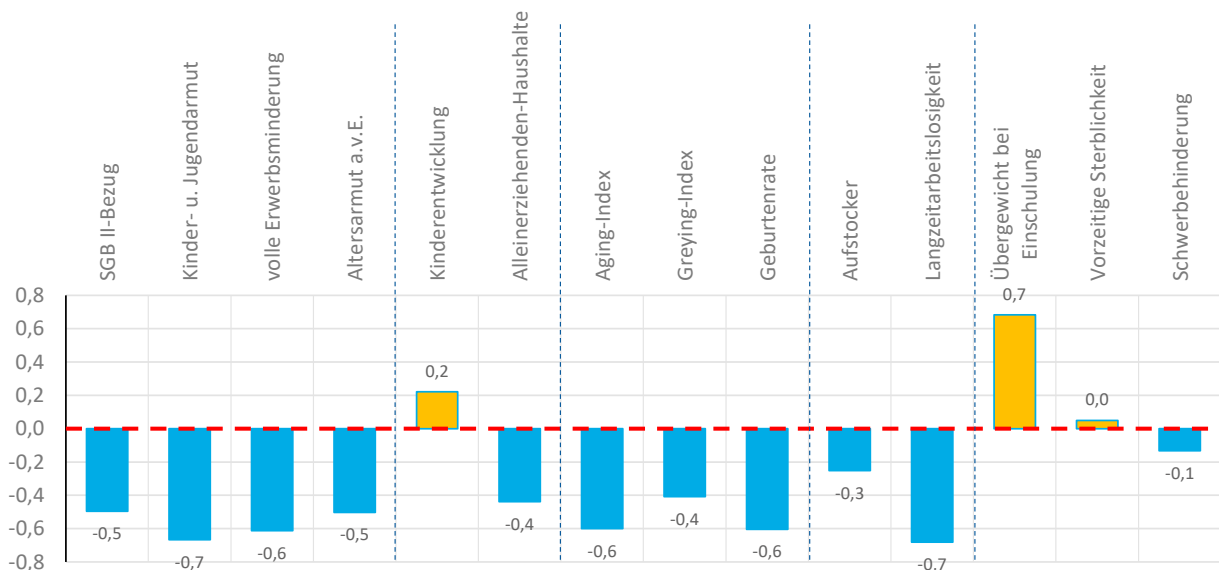
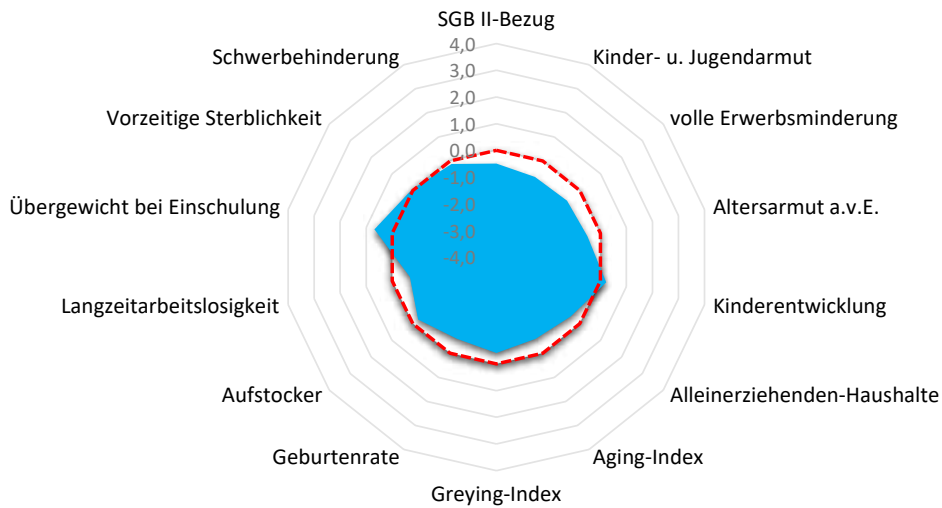



Quartier HEN-Uckerath

Hennef (Sieg), Stadt

Armut	Quartier	HEN	RSK
SGB II-Bezug	3,6%	4,3%	5,0%
Kinder- u. Jugendarmut	6,5%	9,6%	11,3%
volle Erwerbsminderung	0,4%	0,6%	0,7%
Altersarmut außerhalb v. Einrichtung	1,6%	2,8%	2,5%

Aufmerksamkeitsbedarf standard.	Quartier	HEN	RSK
insgesamt	-0,3	0,0	0,0
Armut	-0,6	-0,2	0,0
Bildung, Erziehung	-0,1	0,3	0,0
Demografie	-0,5	-0,2	0,0
Erwerbsarbeit	-0,5	0,0	0,0
Gesundheit	0,2	0,0	0,0

Bildung, Erziehung, Entwicklung	Quartier	HEN	RSK
Kinderentwicklung	34,6%	39,6%	32,6%
Alleinerziehenden-Haushalte	13,5%	15,3%	15,1%

Kita- und Schulstandorte	Quartier	HEN	RSK
Kindertageseinrichtungen	5	32	399
Grundschulen	1	8	105
Familienzentren	1	7	110

Demografie	Quartier	HEN	RSK
Aging-Index	97	97	113
Greying-Index	41	48	47
Geburtenrate	53	49	45

Wohn- und Betreuungsangebote	Quartier	HEN	RSK
Tagespflege-Plätze	0	12	304
stat. Kurzzeitpflege-Plätze	0	5	81
stat. Dauerpflege-Plätze	0	440	5.566
Plätze in Pflege-WGs	0	96	287
stat. EGH-Plätze	0	37	1.043
Plätze in EGH-WGs	0	0	136
Hospiz-Plätze	0	0	29

Erwerbstätigkeit	Quartier	HEN	RSK
Aufstockerquote SGB II	23,0%	26,1%	24,6%
Langzeitarbeitslosigkeit	1,8%	2,2%	2,7%

Gesundheit und Wohlergehen	Quartier	HEN	RSK
Übergewicht bei Einschulung	10,8%	5,8%	7,3%
Vorzeitige Sterblichkeit	225	255	226
Schwerbehinderung	8,5%	8,4%	8,7%

Gesundheitsversorgung	Quartier	HEN	RSK
Hausärzte/Allgemeinmed. in Praxen	5	14	259
Apotheken	1	6	139

Fachliche Einschätzung der Kommunen zu den Quartieren

Nahversorgungsstrukturen	--	-	o	+	++
Lebensmittel, Bäcker, Fleischereien					●
anderer Einzelhandel z.B. Drogerien, Haushaltswaren, etc.					●
Ambulanter Handel, Marktstände, Rollendes Kaufhaus					●

ÖPNV-Versorgung	--	-	o	+	++
Bahnen, Busse, andere Angebote					●

Wohnbebauung	nicht vorhanden	vorhanden	prägend
dörfliche Strukturen mit Wohnbebauung		●	
Einfamilienhausbebauung		●	
Mehrfamilienhausbebauung		●	
Hochhäuser, Großwohnstrukturen oder geförd. Wohnungsbau		●	
Uneinheitliche Bebauungsstrukturen		●	



Stadt Königswinter

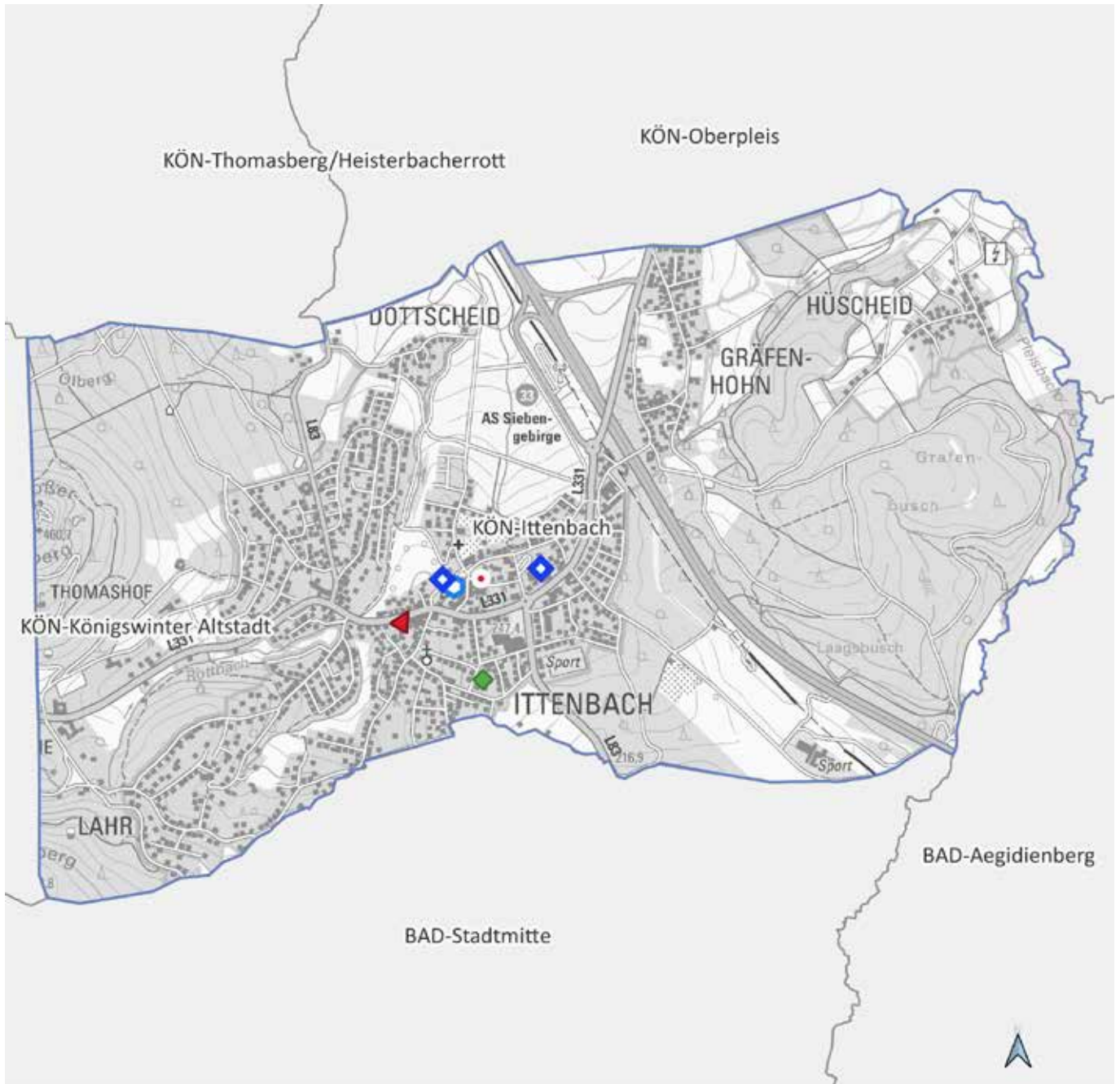

KÖN-Ittenbach

0 500 1.000 m



Land NRW (2021) / Sozialamt, Amt für
Katasterwesen und Geoinformation des
Rhein-Sieg-Kreises - Lizenz dl-de/zero-2-0
(www.govdata.de/dl-de/zero-2-0)

-  Krankenhaus
-  Spiel-/Bolzplatz
-  Schwimmbad
-  Kindertagesstätte
-  Grundschulstandort
-  Hausarzt
-  Apotheke
-  Quartiersgrenze



Quartier KÖN-Ittenbach

Königswinter, Stadt

Altersklassen

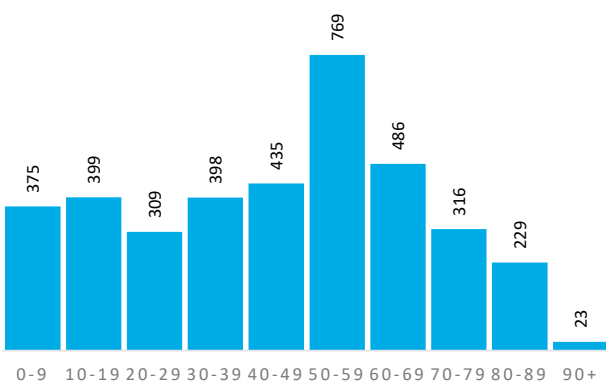

Demografische Grunddaten

	Quartier	KÖN	RSK
Bevölkerung (Erstwohnung) 2020	3.739	42.206	616.916
davon: 0-19 Jahre	774	8.079	118.823
davon: 20-64 Jahre	2.196	24.543	363.886
davon: 65 Jahre und darüber	769	9.584	134.207
Durchschnittsalter	45,0	45,8	42,5
Bev. mit Migrationshintergrund	794	10.879	161.276

Privathaushalte

	Quartier	KÖN	RSK
Einpersonenhaushalte	572	7.877	114.580
Privathaushalte mit Kindern	393	4.248	62.222
Alleinerziehenden-Haushalte	41	628	9.386

Aufmerksamkeitsbedarf 2020

Aufmerksamkeitsbedarf 2020

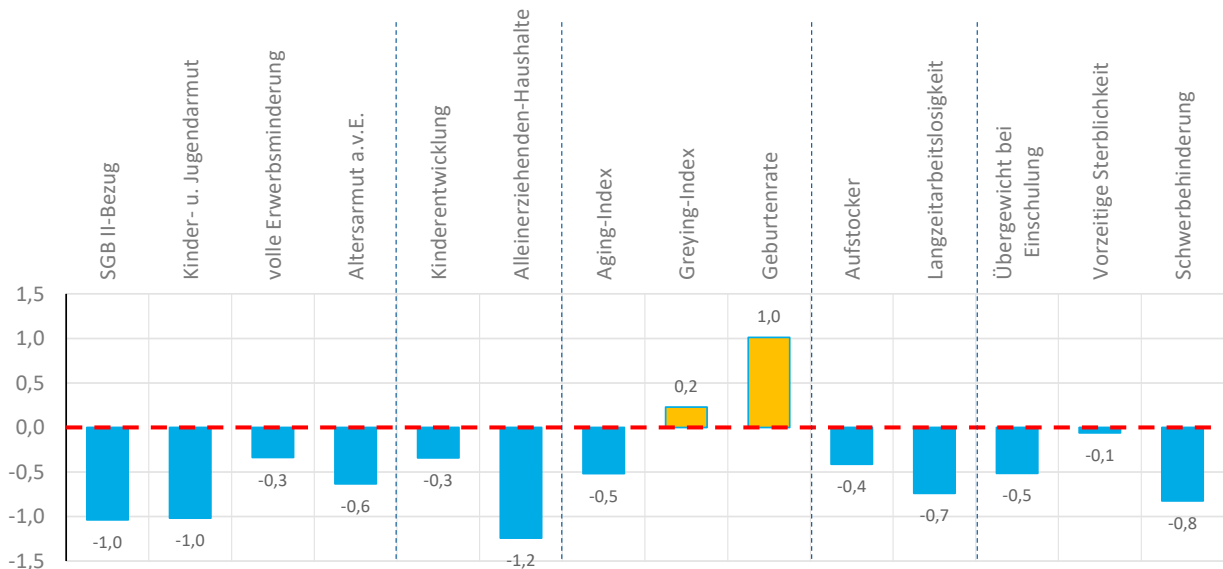
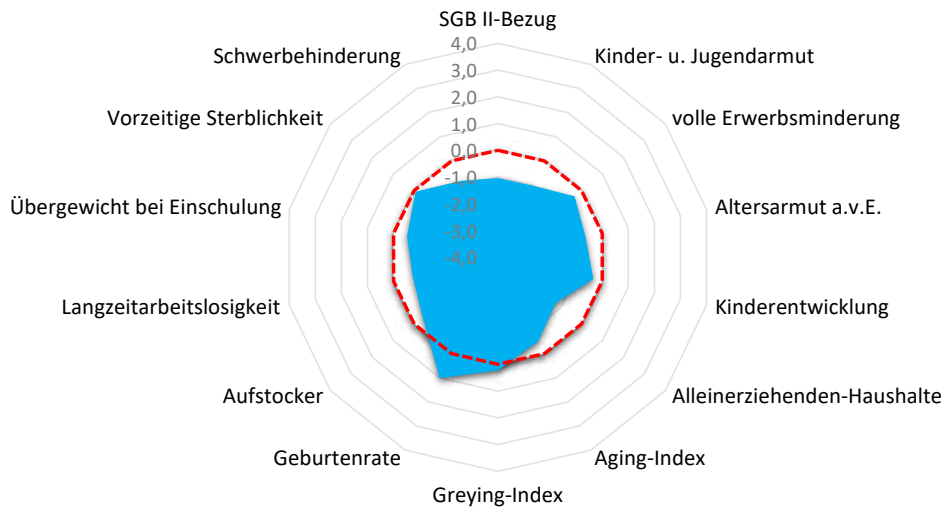



Quartier KÖN-Ittenbach

Königswinter, Stadt

Armut	Quartier	KÖN	RSK
SGB II-Bezug	1,8%	4,6%	5,0%
Kinder- u. Jugendarmut	3,8%	9,7%	11,3%
volle Erwerbsminderung	0,5%	0,5%	0,7%
Altersarmut außerhalb v. Einrichtung	1,3%	2,5%	2,5%

Aufmerksamkeitsbedarf standard.	Quartier	KÖN	RSK
insgesamt	-0,5	0,0	0,0
Armut	-0,8	-0,2	0,0
Bildung, Erziehung	-0,8	0,0	0,0
Demografie	0,2	0,3	0,0
Erwerbsarbeit	-0,6	0,1	0,0
Gesundheit	-0,5	-0,1	0,0

Bildung, Erziehung, Entwicklung	Quartier	KÖN	RSK
Kinderentwicklung	27,7%	34,3%	32,6%
Alleinerziehenden-Haushalte	10,4%	14,8%	15,1%

Kita- und Schulstandorte	Quartier	KÖN	RSK
Kindertageseinrichtungen	2	29	399
Grundschulen	1	7	105
Familienzentren	1	9	110

Demografie	Quartier	KÖN	RSK
Aging-Index	99	119	113
Greying-Index	49	52	47
Geburtenrate	37	43	45

Wohn- und Betreuungsangebote	Quartier	KÖN	RSK
Tagespflege-Plätze	12	27	304
stat. Kurzzeitpflege-Plätze	0	0	81
stat. Dauerpflege-Plätze	0	377	5.566
Plätze in Pflege-WGs	0	0	287
stat. EGH-Plätze	24	40	1.043
Plätze in EGH-WGs	0	0	136
Hospiz-Plätze	0	0	29

Erwerbstätigkeit	Quartier	KÖN	RSK
Aufstockerquote SGB II	22,2%	24,9%	24,6%
Langzeitarbeitslosigkeit	1,7%	2,7%	2,7%

Gesundheit und Wohlergehen	Quartier	KÖN	RSK
Übergewicht bei Einschulung	4,3%	5,7%	7,3%
Vorzeitige Sterblichkeit	214	220	226
Schwerbehinderung	7,6%	8,5%	8,7%

Gesundheitsversorgung	Quartier	KÖN	RSK
Hausärzte/Allgemeinmed. in Praxen	2	13	259
Apotheken	1	11	139

Fachliche Einschätzung der Kommunen zu den Quartieren

Nahversorgungsstrukturen	--	-	o	+	++
Lebensmittel, Bäcker, Fleischereien					●
anderer Einzelhandel z.B. Drogerien, Haushaltswaren, etc.				●	
Ambulanter Handel, Marktstände, Rollendes Kaufhaus			●		

ÖPNV-Versorgung	--	-	o	+	++
Bahnen, Busse, andere Angebote					●

Wohnbebauung	nicht vorhanden	vorhanden	prägend
dörfliche Strukturen mit Wohnbebauung		●	
Einfamilienhausbebauung			●
Mehrfamilienhausbebauung		●	
Hochhäuser, Großwohnstrukturen oder geförd. Wohnungsbau	●		
Uneinheitliche Bebauungsstrukturen	●		

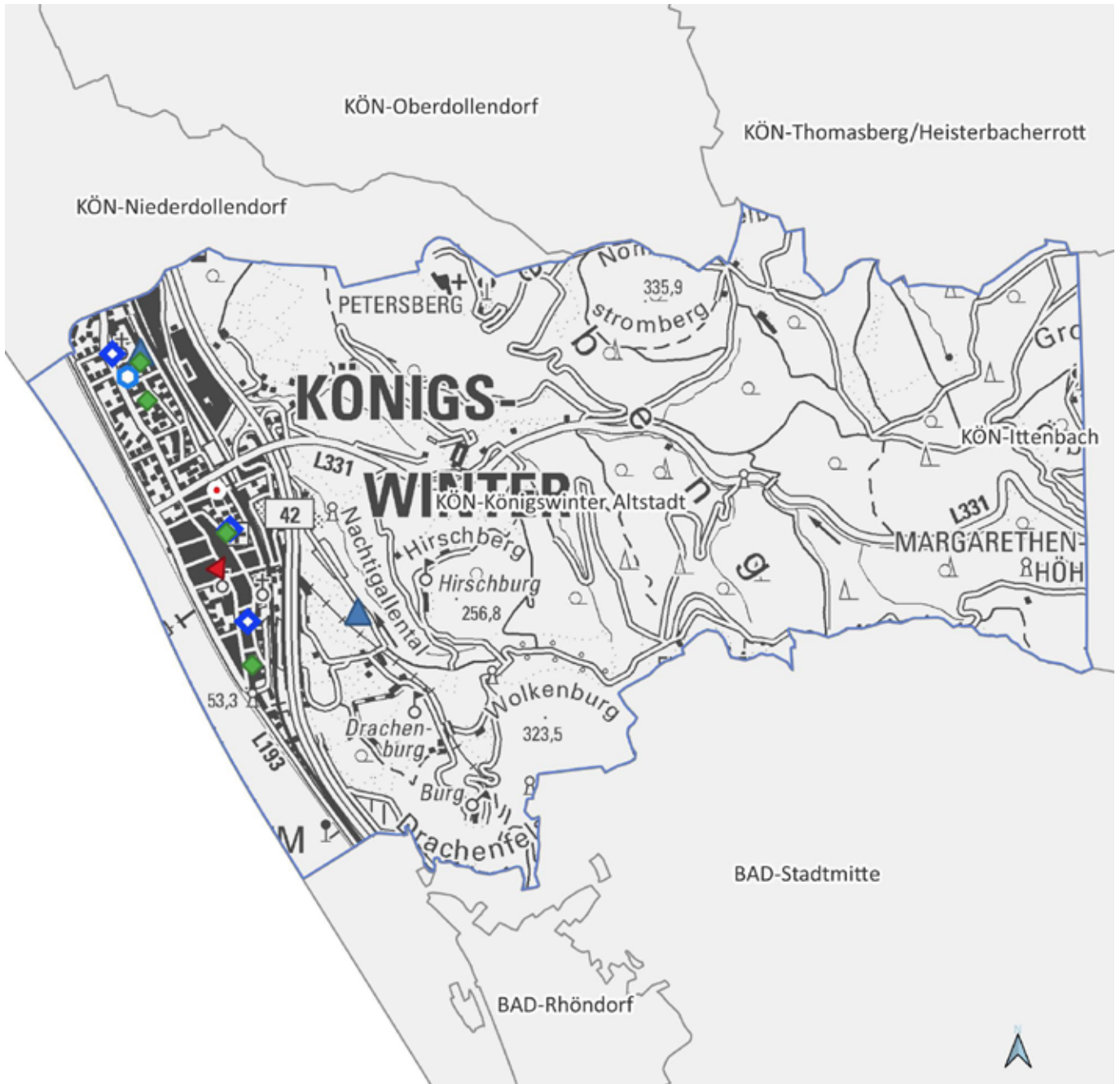

KÖN-Königswinter Altstadt

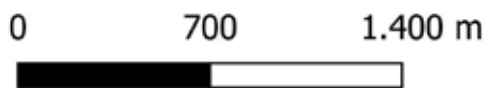

Land NRW (2021) / Sozialamt, Amt für
Katasterwesen und Geoinformation des
Rhein-Sieg-Kreises - Lizenz dl-de/zero-2-0
(www.govdata.de/dl-de/zero-2-0)

-  Krankenhaus
-  Spiel-/Bolzplatz
-  Schwimmbad
-  Kindertagesstätte
-  Grundschulstandort
-  Hausarzt
-  Apotheke
-  Quartiersgrenze



Quartier KÖN-Königswinter-Altstadt

Königswinter, Stadt

Altersklassen

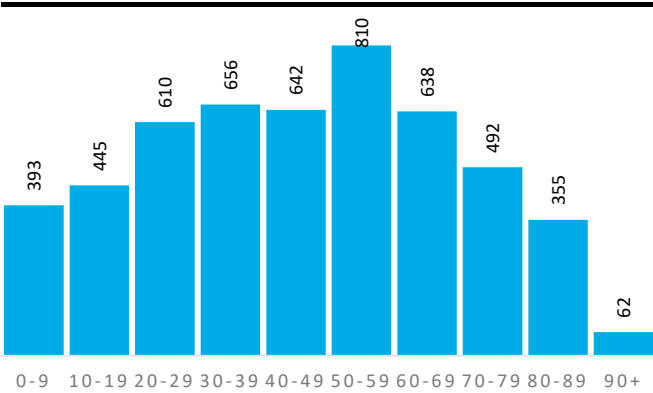

Demografische Grunddaten

	Quartier	KÖN	RSK
Bevölkerung (Erstwohnung) 2020	5.103	42.206	616.916
davon: 0-19 Jahre	838	8.079	118.823
davon: 20-64 Jahre	3.050	24.543	363.886
davon: 65 Jahre und darüber	1.215	9.584	134.207
Durchschnittsalter	45,9	45,8	42,5
Bev. mit Migrationshintergrund	2.234	10.879	161.276

Privathaushalte

	Quartier	KÖN	RSK
Einpersonenhaushalte	1.452	7.877	114.580
Privathaushalte mit Kindern	440	4.248	62.222
Alleinerziehenden-Haushalte	89	628	9.386

Aufmerksamkeitsbedarf 2020

Aufmerksamkeitsbedarf 2020

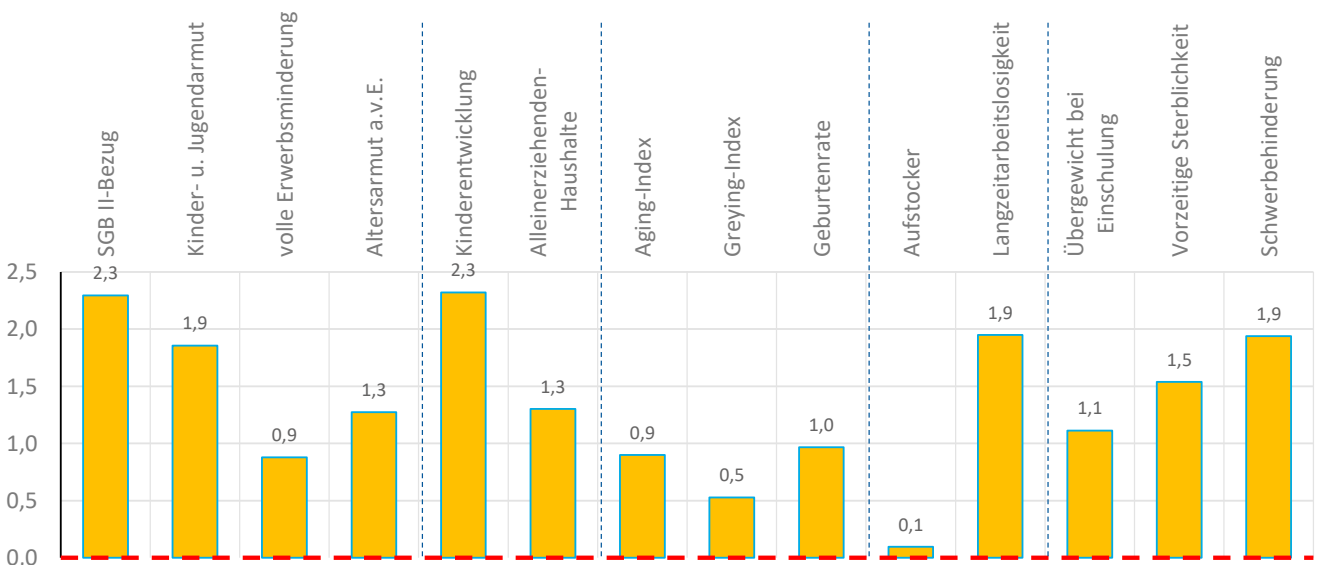
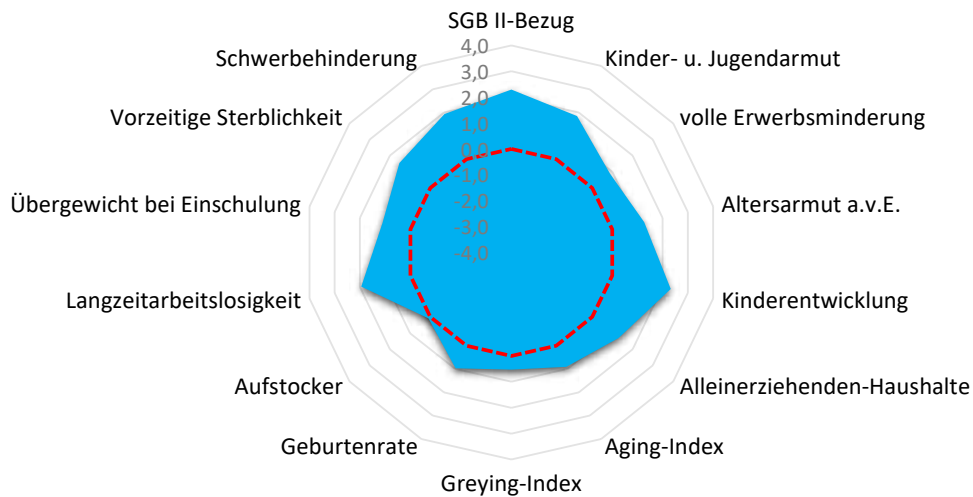



Quartier KÖN-Königswinter-Altstadt

Königswinter, Stadt

Armut	Quartier	KÖN	RSK
SGB II-Bezug	12,6%	4,6%	5,0%
Kinder- u. Jugendarmut	25,8%	9,7%	11,3%
volle Erwerbsminderung	1,1%	0,5%	0,7%
Altersarmut außerhalb v. Einrichtung	5,7%	2,5%	2,5%

Aufmerksamkeitsbedarf standard.	Quartier	KÖN	RSK
insgesamt	1,4	0,0	0,0
Armut	1,6	-0,2	0,0
Bildung, Erziehung	1,8	0,0	0,0
Demografie	0,8	0,3	0,0
Erwerbsarbeit	1,0	0,1	0,0
Gesundheit	1,5	-0,1	0,0

Bildung, Erziehung, Entwicklung	Quartier	KÖN	RSK
Kinderentwicklung	60,5%	34,3%	32,6%
Alleinerziehenden-Haushalte	20,2%	14,8%	15,1%

Kita- und Schulstandorte	Quartier	KÖN	RSK
Kindertageseinrichtungen	4	29	399
Grundschulen	1	7	105
Familienzentren	1	9	110

Demografie	Quartier	KÖN	RSK
Aging-Index	145	119	113
Greying-Index	52	52	47
Geburtenrate	38	43	45

Wohn- und Betreuungsangebote	Quartier	KÖN	RSK
Tagespflege-Plätze	15	27	304
stat. Kurzzeitpflege-Plätze	0	0	81
stat. Dauerpflege-Plätze	160	377	5.566
Plätze in Pflege-WGs	0	0	287
stat. EGH-Plätze	0	40	1.043
Plätze in EGH-WGs	0	0	136
Hospiz-Plätze	0	0	29

Erwerbstätigkeit	Quartier	KÖN	RSK
Aufstockerquote SGB II	24,5%	24,9%	24,6%
Langzeitarbeitslosigkeit	5,9%	2,7%	2,7%

Gesundheit und Wohlergehen	Quartier	KÖN	RSK
Übergewicht bei Einschulung	13,2%	5,7%	7,3%
Vorzeitige Sterblichkeit	372	220	226
Schwerbehinderung	11,0%	8,5%	8,7%

Gesundheitsversorgung	Quartier	KÖN	RSK
Hausärzte/Allgemeinmed. in Praxen	1	13	259
Apotheken	1	11	139

Fachliche Einschätzung der Kommunen zu den Quartieren

Nahversorgungsstrukturen	--	-	o	+	++
Lebensmittel, Bäcker, Fleischereien			●		
anderer Einzelhandel z.B. Drogerien, Haushaltswaren, etc.		●			
Ambulanter Handel, Marktstände, Rollendes Kaufhaus		●			

ÖPNV-Versorgung	--	-	o	+	++
Bahnen, Busse, andere Angebote					●

Wohnbebauung	nicht vorhanden	vorhanden	prägend
dörfliche Strukturen mit Wohnbebauung	●		
Einfamilienhausbebauung		●	
Mehrfamilienhausbebauung			●
Hochhäuser, Großwohnstrukturen oder geförd. Wohnungsbau		●	
Uneinheitliche Bebauungsstrukturen		●	



KÖN-Niederdollendorf



Land NRW (2021) / Sozialamt, Amt für
Katasterwesen und Geoinformation des
Rhein-Sieg-Kreises - Lizenz dl-de/zero-2-0
(www.govdata.de/dl-de/zero-2-0)

- Krankenhaus
- Spiel-/Bolzplatz
- Schwimmbad
- Kindertagesstätte
- Grundschulstandort
- Hausarzt
- Apotheke
- Quartiersgrenze



Quartier KÖN-Niederdollendorf

Königswinter, Stadt

Altersklassen

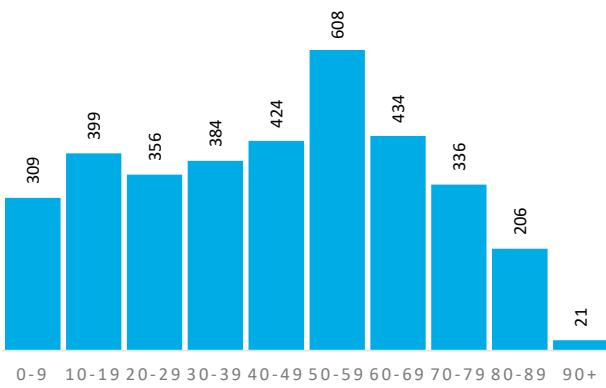

Demografische Grunddaten

	Quartier	KÖN	RSK
Bevölkerung (Erstwohnung) 2020	3.477	42.206	616.916
davon: 0-19 Jahre	708	8.079	118.823
davon: 20-64 Jahre	2.023	24.543	363.886
davon: 65 Jahre und darüber	746	9.584	134.207
Durchschnittsalter	44,5	45,8	42,5
Bev. mit Migrationshintergrund	1.342	10.879	161.276

Privathaushalte

	Quartier	KÖN	RSK
Einpersonenhaushalte	743	7.877	114.580
Privathaushalte mit Kindern	350	4.248	62.222
Alleinerziehenden-Haushalte	59	628	9.386

Aufmerksamkeitsbedarf 2020

Aufmerksamkeitsbedarf 2020

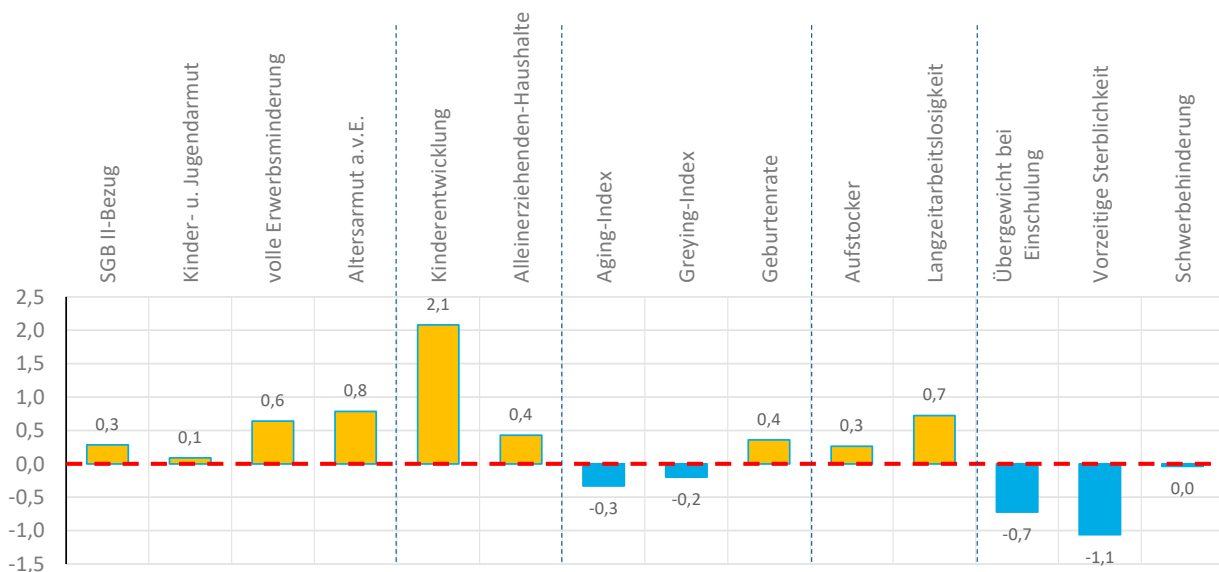
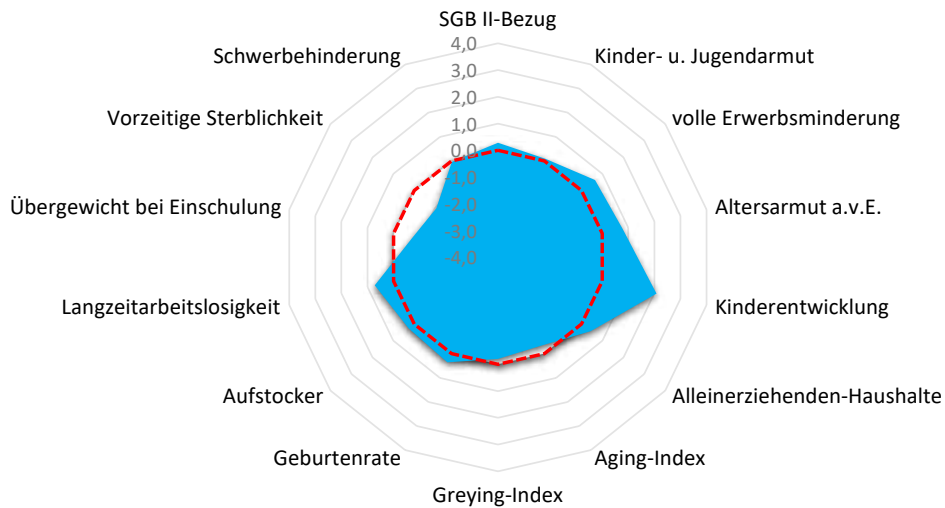



Quartier KÖN-Niederdollendorf

Königswinter, Stadt

Armut	Quartier	KÖN	RSK
SGB II-Bezug	6,1%	4,6%	5,0%
Kinder- u. Jugendarmut	12,3%	9,7%	11,3%
volle Erwerbsminderung	1,0%	0,5%	0,7%
Altersarmut außerhalb v. Einrichtung	4,6%	2,5%	2,5%

Aufmerksamkeitsbedarf standard.	Quartier	KÖN	RSK
insgesamt	0,2	0,0	0,0
Armut	0,4	-0,2	0,0
Bildung, Erziehung	1,3	0,0	0,0
Demografie	-0,1	0,3	0,0
Erwerbsarbeit	0,5	0,1	0,0
Gesundheit	-0,6	-0,1	0,0

Bildung, Erziehung, Entwicklung	Quartier	KÖN	RSK
Kinderentwicklung	57,6%	34,3%	32,6%
Alleinerziehenden-Haushalte	16,9%	14,8%	15,1%

Kita- und Schulstandorte	Quartier	KÖN	RSK
Kindertageseinrichtungen	3	29	399
Grundschulen	1	7	105
Familienzentren	1	9	110

Demografie	Quartier	KÖN	RSK
Aging-Index	105	119	113
Greying-Index	44	52	47
Geburtenrate	44	43	45

Wohn- und Betreuungsangebote	Quartier	KÖN	RSK
Tagespflege-Plätze	0	27	304
stat. Kurzzeitpflege-Plätze	0	0	81
stat. Dauerpflege-Plätze	0	377	5.566
Plätze in Pflege-WGs	0	0	287
stat. EGH-Plätze	0	40	1.043
Plätze in EGH-WGs	0	0	136
Hospiz-Plätze	0	0	29

Erwerbstätigkeit	Quartier	KÖN	RSK
Aufstockerquote SGB II	25,3%	24,9%	24,6%
Langzeitarbeitslosigkeit	4,0%	2,7%	2,7%

Gesundheit und Wohlergehen	Quartier	KÖN	RSK
Übergewicht bei Einschulung	3,1%	5,7%	7,3%
Vorzeitige Sterblichkeit	115	220	226
Schwerbehinderung	8,6%	8,5%	8,7%

Gesundheitsversorgung	Quartier	KÖN	RSK
Hausärzte/Allgemeinmed. in Praxen	1	13	259
Apotheken	2	11	139

Fachliche Einschätzung der Kommunen zu den Quartieren

Nahversorgungsstrukturen	--	-	o	+	++
Lebensmittel, Bäcker, Fleischereien					●
anderer Einzelhandel z.B. Drogerien, Haushaltswaren, etc.			●		
Ambulanter Handel, Marktstände, Rollendes Kaufhaus	●				

ÖPNV-Versorgung	--	-	o	+	++
Bahnen, Busse, andere Angebote					●

Wohnbebauung	nicht vorhanden	vorhanden	prägend
dörfliche Strukturen mit Wohnbebauung	●		
Einfamilienhausbebauung		●	
Mehrfamilienhausbebauung		●	
Hochhäuser, Großwohnstrukturen oder geförd. Wohnungsbau		●	
Uneinheitliche Bebauungsstrukturen		●	

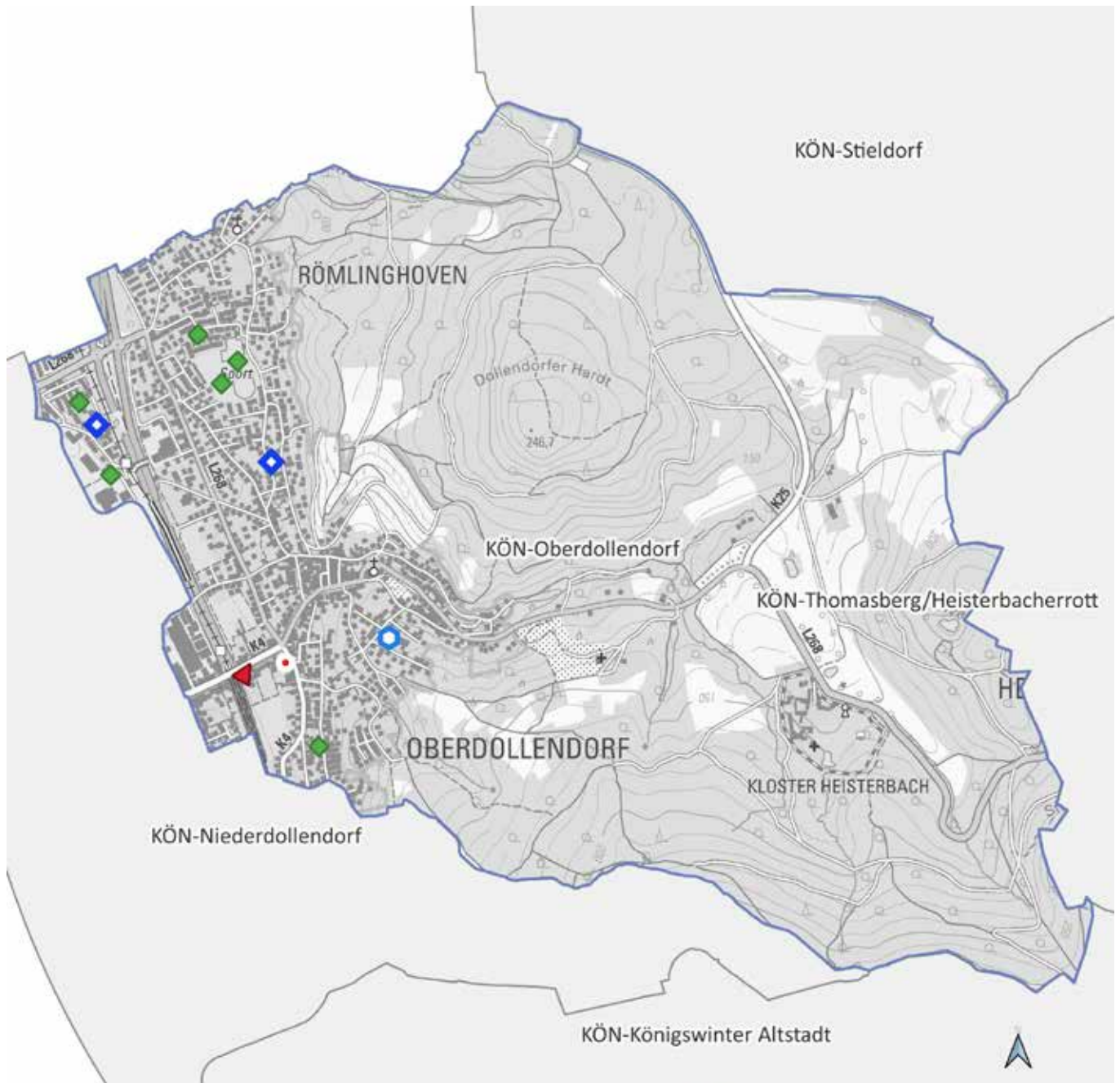

KÖN-Oberdollendorf



Land NRW (2021) / Sozialamt, Amt für
Katasterwesen und Geoinformation des
Rhein-Sieg-Kreises - Lizenz dl-de/zero-2-0
(www.govdata.de/dl-de/zero-2-0)

- Krankenhaus
- Spiel-/Bolzplatz
- Schwimmbad
- Kindertagesstätte
- Grundschulstandort
- Hausarzt
- Apotheke
- Quartiersgrenze



Quartier KÖN-Oberdollendorf

Königswinter, Stadt

Altersklassen

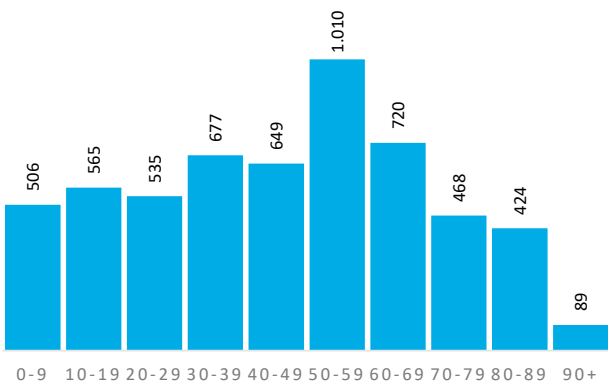

Demografische Grunddaten

	Quartier	KÖN	RSK
Bevölkerung (Erstwohnung) 2020	5.643	42.206	616.916
davon: 0-19 Jahre	1.071	8.079	118.823
davon: 20-64 Jahre	3.260	24.543	363.886
davon: 65 Jahre und darüber	1.312	9.584	134.207
Durchschnittsalter	45,8	45,8	42,5
Bev. mit Migrationshintergrund	1.683	10.879	161.276

Privathaushalte

	Quartier	KÖN	RSK
Einpersonenhaushalte	1.286	7.877	114.580
Privathaushalte mit Kindern	587	4.248	62.222
Alleinerziehenden-Haushalte	103	628	9.386

Aufmerksamkeitsbedarf 2020

Aufmerksamkeitsbedarf 2020

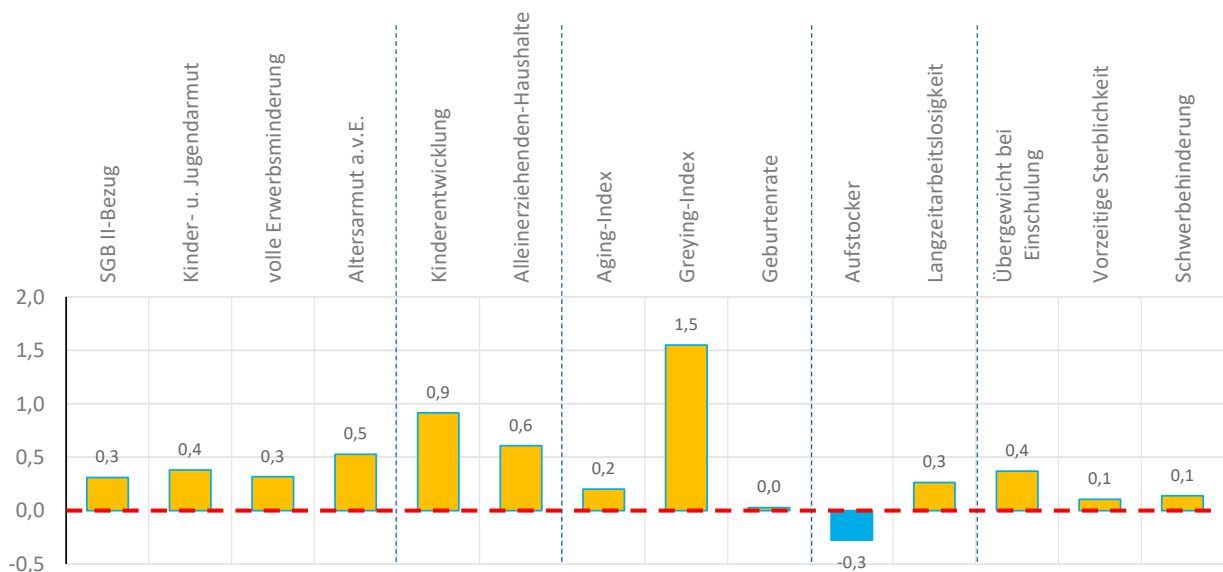
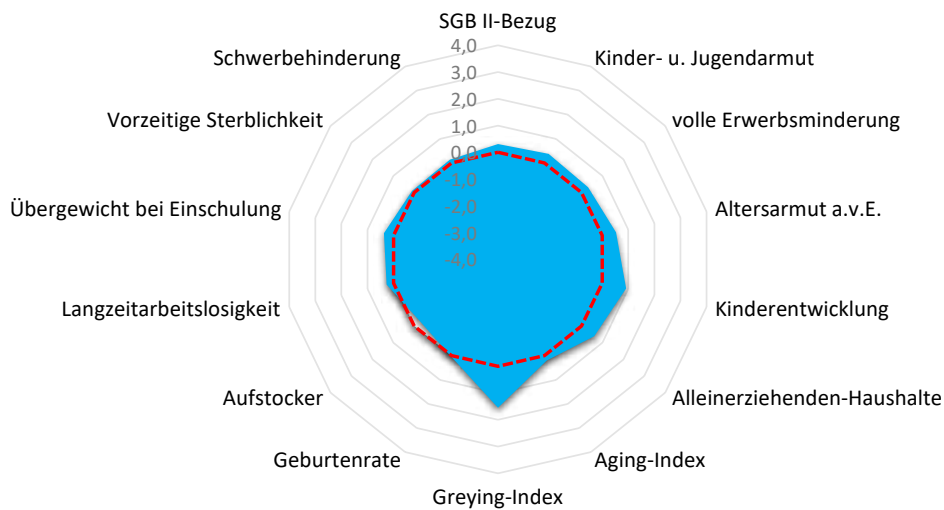



Quartier KÖN-Oberdollendorf

Königswinter, Stadt

Armut	Quartier	KÖN	RSK
SGB II-Bezug	6,2%	4,6%	5,0%
Kinder- u. Jugendarmut	14,5%	9,7%	11,3%
volle Erwerbsminderung	0,8%	0,5%	0,7%
Altersarmut außerhalb v. Einrichtung	4,0%	2,5%	2,5%

Aufmerksamkeitsbedarf standard.	Quartier	KÖN	RSK
insgesamt	0,4	0,0	0,0
Armut	0,4	-0,2	0,0
Bildung, Erziehung	0,8	0,0	0,0
Demografie	0,6	0,3	0,0
Erwerbsarbeit	0,0	0,1	0,0
Gesundheit	0,2	-0,1	0,0

Bildung, Erziehung, Entwicklung	Quartier	KÖN	RSK
Kinderentwicklung	43,2%	34,3%	32,6%
Alleinerziehenden-Haushalte	17,5%	14,8%	15,1%

Kita- und Schulstandorte	Quartier	KÖN	RSK
Kindertageseinrichtungen	2	29	399
Grundschulen	1	7	105
Familienzentren	2	9	110

Demografie	Quartier	KÖN	RSK
Aging-Index	123	119	113
Greying-Index	64	52	47
Geburtenrate	47	43	45

Wohn- und Betreuungsangebote	Quartier	KÖN	RSK
Tagespflege-Plätze	0	27	304
stat. Kurzzeitpflege-Plätze	0	0	81
stat. Dauerpflege-Plätze	80	377	5.566
Plätze in Pflege-WGs	0	0	287
stat. EGH-Plätze	16	40	1.043
Plätze in EGH-WGs	0	0	136
Hospiz-Plätze	0	0	29

Erwerbstätigkeit	Quartier	KÖN	RSK
Aufstockerquote SGB II	22,8%	24,9%	24,6%
Langzeitarbeitslosigkeit	3,2%	2,7%	2,7%

Gesundheit und Wohlergehen	Quartier	KÖN	RSK
Übergewicht bei Einschulung	9,1%	5,7%	7,3%
Vorzeitige Sterblichkeit	230	220	226
Schwerbehinderung	8,8%	8,5%	8,7%

Gesundheitsversorgung	Quartier	KÖN	RSK
Hausärzte/Allgemeinmed. in Praxen	3	13	259
Apotheken	1	11	139

Fachliche Einschätzung der Kommunen zu den Quartieren

Nahversorgungsstrukturen	--	-	o	+	++
Lebensmittel, Bäcker, Fleischereien					●
anderer Einzelhandel z.B. Drogerien, Haushaltswaren, etc.			●		
Ambulanter Handel, Marktstände, Rollendes Kaufhaus	●				

ÖPNV-Versorgung	--	-	o	+	++
Bahnen, Busse, andere Angebote					●

Wohnbebauung	nicht vorhanden	vorhanden	prägend
dörfliche Strukturen mit Wohnbebauung	●		
Einfamilienhausbebauung		●	
Mehrfamilienhausbebauung		●	
Hochhäuser, Großwohnstrukturen oder geförd. Wohnungsbau		●	
Uneinheitliche Bebauungsstrukturen		●	

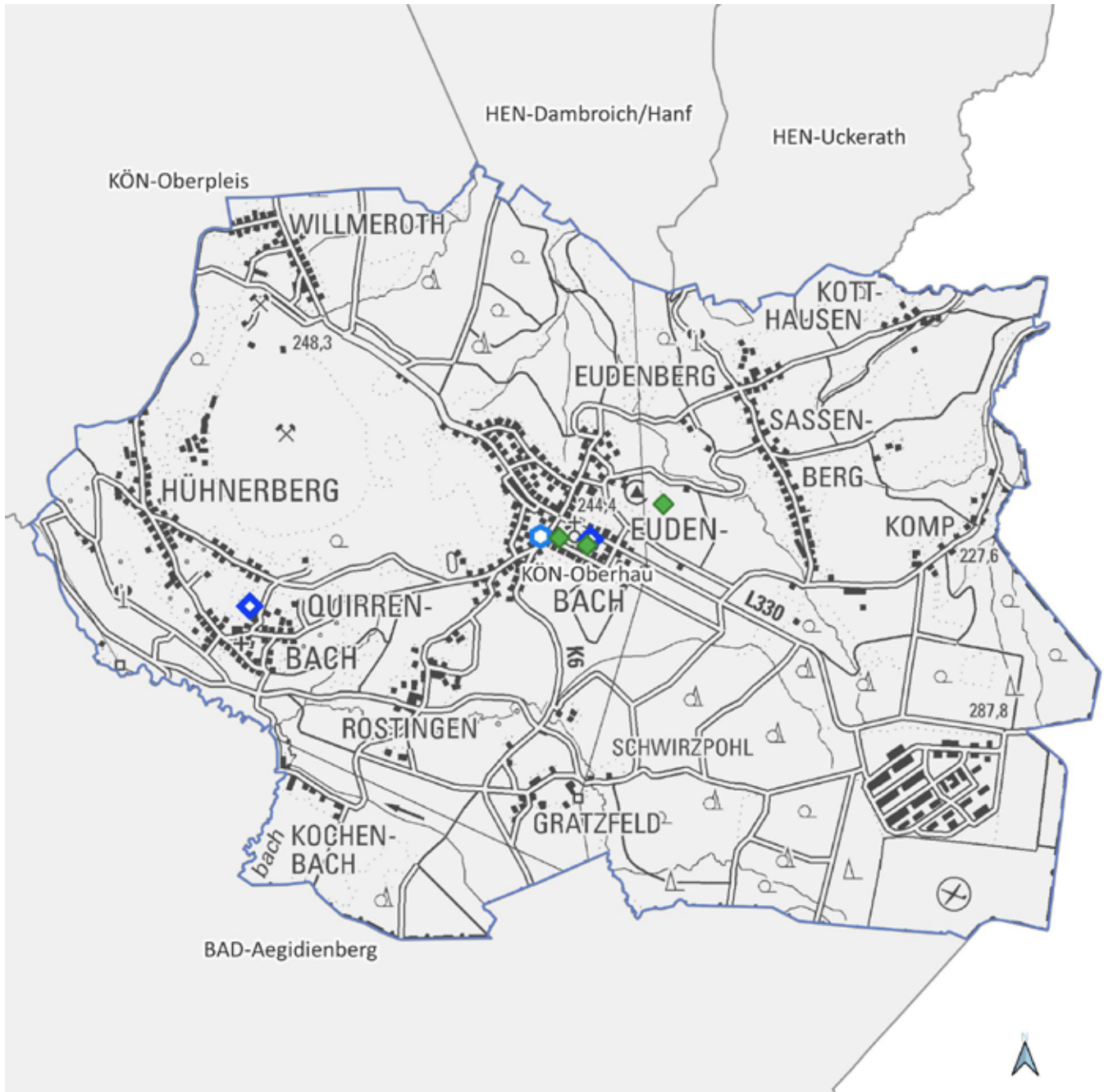

KÖN-Oberhau

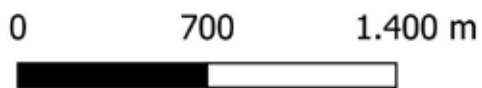

Land NRW (2021) / Sozialamt, Amt für
Katasterwesen und Geoinformation des
Rhein-Sieg-Kreises - Lizenz dl-de/zero-2-0
(www.govdata.de/dl-de/zero-2-0)

-  Krankenhaus
-  Spiel-/Bolzplatz
-  Schwimmbad
-  Kindertagesstätte
-  Grundschulstandort
-  Hausarzt
-  Apotheke
-  Quartiersgrenze



Quartier KÖN-Oberhau

Königswinter, Stadt

Altersklassen

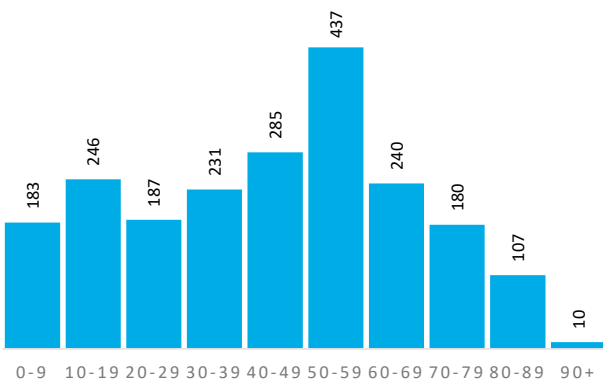

Demografische Grunddaten

	Quartier	KÖN	RSK
Bevölkerung (Erstwohnung) 2020	2.106	42.206	616.916
davon: 0-19 Jahre	429	8.079	118.823
davon: 20-64 Jahre	1.271	24.543	363.886
davon: 65 Jahre und darüber	406	9.584	134.207
Durchschnittsalter	44,2	45,8	42,5
Bev. mit Migrationshintergrund	345	10.879	161.276

Privathaushalte

	Quartier	KÖN	RSK
Einpersonenhaushalte	319	7.877	114.580
Privathaushalte mit Kindern	225	4.248	62.222
Alleinerziehenden-Haushalte	30	628	9.386

Aufmerksamkeitsbedarf 2020

Aufmerksamkeitsbedarf 2020

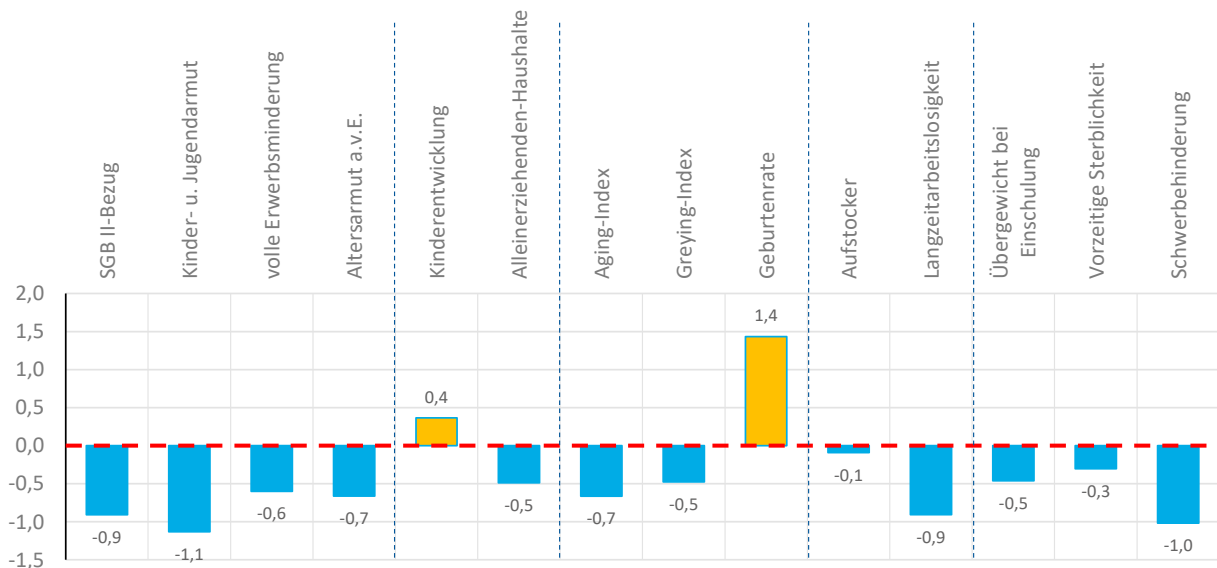
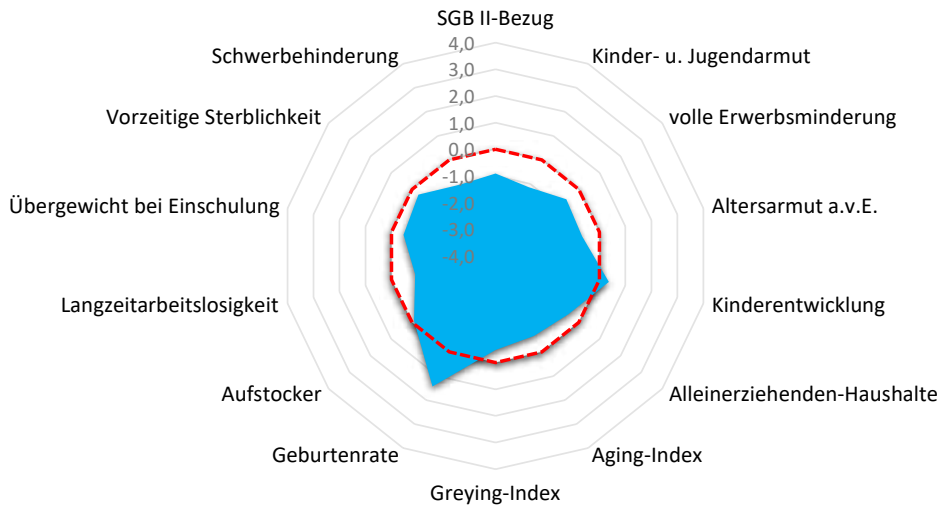



Quartier KÖN-Oberhau

Königswinter, Stadt

Armut	Quartier	KÖN	RSK
SGB II-Bezug	2,2%	4,6%	5,0%
Kinder- u. Jugendarmut	2,9%	9,7%	11,3%
volle Erwerbsminderung	0,4%	0,5%	0,7%
Altersarmut außerhalb v. Einrichtung	1,2%	2,5%	2,5%

Bildung, Erziehung, Entwicklung	Quartier	KÖN	RSK
Kinderentwicklung	36,4%	34,3%	32,6%
Alleinerziehenden-Haushalte	13,3%	14,8%	15,1%

Demografie	Quartier	KÖN	RSK
Aging-Index	95	119	113
Greying-Index	40	52	47
Geburtenrate	33	43	45

Erwerbstätigkeit	Quartier	KÖN	RSK
Aufstockerquote SGB II	23,7%	24,9%	24,6%
Langzeitarbeitslosigkeit	1,4%	2,7%	2,7%

Gesundheit und Wohlergehen	Quartier	KÖN	RSK
Übergewicht bei Einschulung	4,5%	5,7%	7,3%
Vorzeitige Sterblichkeit	190	220	226
Schwerbehinderung	7,4%	8,5%	8,7%

Aufmerksamkeitsbedarf standard.	Quartier	KÖN	RSK
insgesamt	-0,4	0,0	0,0
Armut	-0,8	-0,2	0,0
Bildung, Erziehung	-0,1	0,0	0,0
Demografie	0,1	0,3	0,0
Erwerbsarbeit	-0,5	0,1	0,0
Gesundheit	-0,6	-0,1	0,0

Kita- und Schulstandorte	Quartier	KÖN	RSK
Kindertageseinrichtungen	2	29	399
Grundschulen	1	7	105
Familienzentren	1	9	110

Wohn- und Betreuungsangebote	Quartier	KÖN	RSK
Tagespflege-Plätze	0	27	304
stat. Kurzzeitpflege-Plätze	0	0	81
stat. Dauerpflege-Plätze	0	377	5.566
Plätze in Pflege-WGs	0	0	287
stat. EGH-Plätze	0	40	1.043
Plätze in EGH-WGs	0	0	136
Hospiz-Plätze	0	0	29

Gesundheitsversorgung	Quartier	KÖN	RSK
Hausärzte/Allgemeinmed. in Praxen	0	13	259
Apotheken	0	11	139

Fachliche Einschätzung der Kommunen zu den Quartieren

Nahversorgungsstrukturen	--	-	o	+	++
Lebensmittel, Bäcker, Fleischereien		●			
anderer Einzelhandel z.B. Drogerien, Haushaltswaren, etc.		●			
Ambulanter Handel, Marktstände, Rollendes Kaufhaus		●			

ÖPNV-Versorgung	--	-	o	+	++
Bahnen, Busse, andere Angebote		●			

Wohnbebauung	nicht vorhanden	vorhanden	prägend
dörfliche Strukturen mit Wohnbebauung			●
Einfamilienhausbebauung			●
Mehrfamilienhausbebauung		●	
Hochhäuser, Großwohnstrukturen oder geförd. Wohnungsbau	●		
Uneinheitliche Bebauungsstrukturen	●		

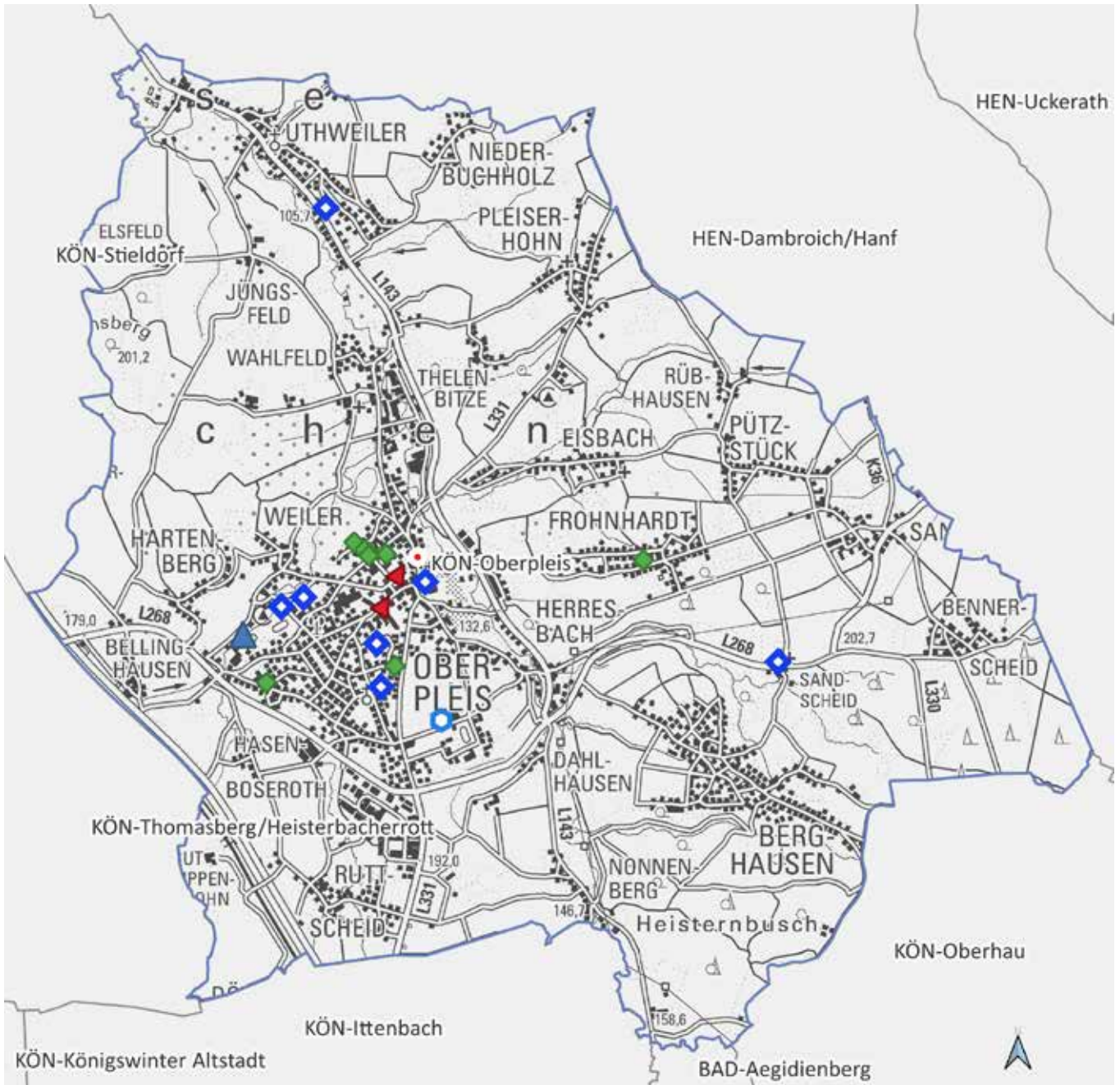

KÖN-Oberpleis

0 900 1.800 m



Land NRW (2021) / Sozialamt, Amt für
Katasterwesen und Geoinformation des
Rhein-Sieg-Kreises - Lizenz dl-de/zero-2-0
(www.govdata.de/dl-de/zero-2-0)

- Krankenhaus
- Spiel-/Bolzplatz
- Schwimmbad
- Kindertagesstätte
- Grundschulstandort
- Hausarzt
- Apotheke
- Quartiersgrenze



Quartier KÖN-Oberpleis

Königswinter, Stadt

Altersklassen

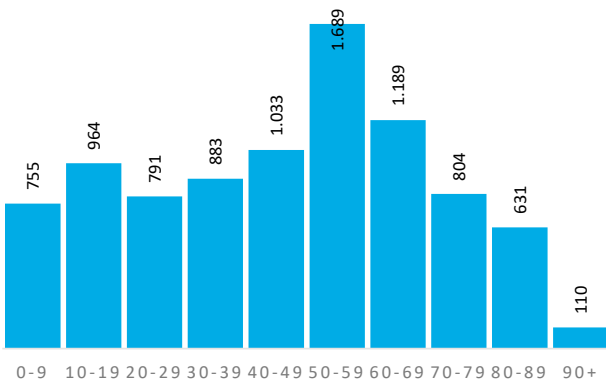

Demografische Grunddaten

	Quartier	KÖN	RSK
Bevölkerung (Erstwohnung) 2020	8.849	42.206	616.916
davon: 0-19 Jahre	1.719	8.079	118.823
davon: 20-64 Jahre	5.018	24.543	363.886
davon: 65 Jahre und darüber	2.112	9.584	134.207
Durchschnittsalter	46,3	45,8	42,5
Bev. mit Migrationshintergrund	1.985	10.879	161.276

Privathaushalte

	Quartier	KÖN	RSK
Einpersonenhaushalte	1.423	7.877	114.580
Privathaushalte mit Kindern	907	4.248	62.222
Alleinerziehenden-Haushalte	145	628	9.386

Aufmerksamkeitsbedarf 2020

Aufmerksamkeitsbedarf 2020





Quartier KÖN-Oberpleis

Königswinter, Stadt

Armut	Quartier	KÖN	RSK
SGB II-Bezug	3,8%	4,6%	5,0%
Kinder- u. Jugendarmut	9,0%	9,7%	11,3%
volle Erwerbsminderung	0,2%	0,5%	0,7%
Altersarmut außerhalb v. Einrichtung	1,8%	2,5%	2,5%

Aufmerksamkeitsbedarf standard.	Quartier	KÖN	RSK
insgesamt	-0,1	0,0	0,0
Armut	-0,5	-0,2	0,0
Bildung, Erziehung	0,1	0,0	0,0
Demografie	0,3	0,3	0,0
Erwerbsarbeit	0,3	0,1	0,0
Gesundheit	-0,2	-0,1	0,0

Bildung, Erziehung, Entwicklung	Quartier	KÖN	RSK
Kinderentwicklung	31,9%	34,3%	32,6%
Alleinerziehenden-Haushalte	16,0%	14,8%	15,1%

Kita- und Schulstandorte	Quartier	KÖN	RSK
Kindertageseinrichtungen	7	29	399
Grundschulen	1	7	105
Familienzentren	1	9	110

Demografie	Quartier	KÖN	RSK
Aging-Index	123	119	113
Greying-Index	54	52	47
Geburtenrate	46	43	45

Wohn- und Betreuungsangebote	Quartier	KÖN	RSK
Tagespflege-Plätze	0	27	304
stat. Kurzzeitpflege-Plätze	0	0	81
stat. Dauerpflege-Plätze	80	377	5.566
Plätze in Pflege-WGs	0	0	287
stat. EGH-Plätze	0	40	1.043
Plätze in EGH-WGs	0	0	136
Hospiz-Plätze	0	0	29

Erwerbstätigkeit	Quartier	KÖN	RSK
Aufstockerquote SGB II	27,8%	24,9%	24,6%
Langzeitarbeitslosigkeit	2,3%	2,7%	2,7%

Gesundheit und Wohlergehen	Quartier	KÖN	RSK
Übergewicht bei Einschulung	4,2%	5,7%	7,3%
Vorzeitige Sterblichkeit	215	220	226
Schwerbehinderung	8,6%	8,5%	8,7%

Gesundheitsversorgung	Quartier	KÖN	RSK
Hausärzte/Allgemeinmed. in Praxen	2	13	259
Apotheken	2	11	139

Fachliche Einschätzung der Kommunen zu den Quartieren

Nahversorgungsstrukturen	--	-	o	+	++
Lebensmittel, Bäcker, Fleischerieen					●
anderer Einzelhandel z.B. Drogerien, Haushaltswaren, etc.					●
Ambulanter Handel, Marktstände, Rollendes Kaufhaus			●		

ÖPNV-Versorgung	--	-	o	+	++
Bahnen, Busse, andere Angebote			●		

Wohnbebauung	nicht vorhanden	vorhanden	prägend
dörfliche Strukturen mit Wohnbebauung		●	
Einfamilienhausbebauung			●
Mehrfamilienhausbebauung		●	
Hochhäuser, Großwohnstrukturen oder geförd. Wohnungsbau		●	
Uneinheitliche Bebauungsstrukturen	●		

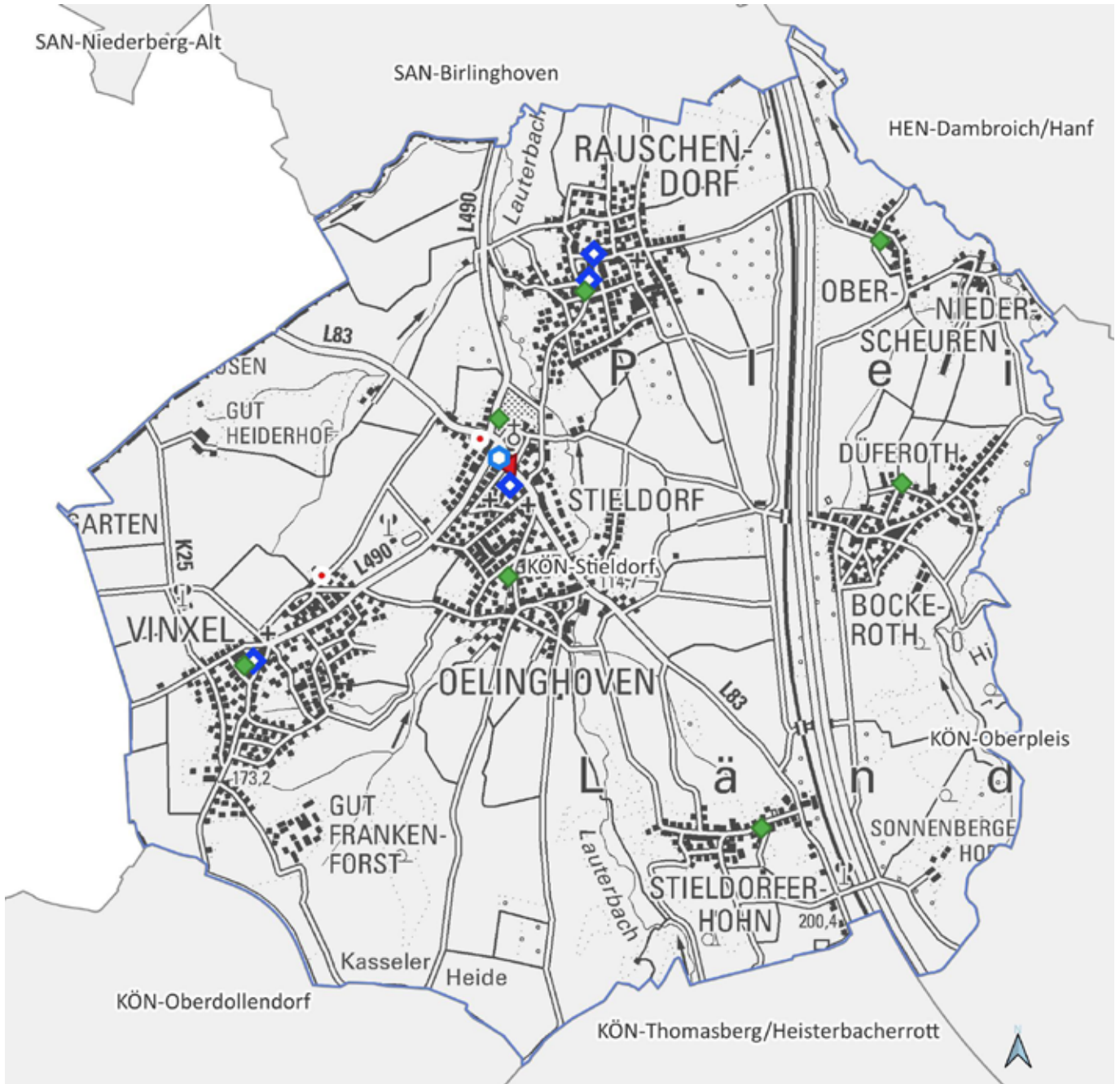

KÖN-Stieldorf

0 700 1.400 m



Land NRW (2021) / Sozialamt, Amt für
Katasterwesen und Geoinformation des
Rhein-Sieg-Kreises - Lizenz dl-de/zero-2-0
(www.govdata.de/dl-de/zero-2-0)

- Krankenhaus
- Spiel-/Bolzplatz
- Schwimmbad
- Kindertagesstätte
- Grundschulstandort
- Hausarzt
- Apotheke
- Quartiersgrenze



Quartier KÖN-Stieldorf

Königswinter, Stadt

Altersklassen

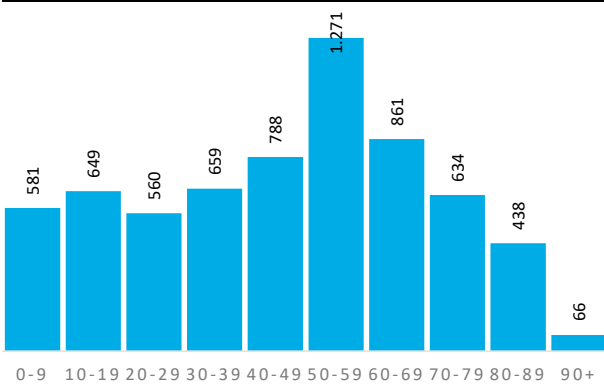

Demografische Grunddaten

	Quartier	KÖN	RSK
Bevölkerung (Erstwohnung) 2020	6.507	42.206	616.916
davon: 0-19 Jahre	1.230	8.079	118.823
davon: 20-64 Jahre	3.768	24.543	363.886
davon: 65 Jahre und darüber	1.509	9.584	134.207
Durchschnittsalter	46,3	45,8	42,5
Bev. mit Migrationshintergrund	1.265	10.879	161.276

Privathaushalte

	Quartier	KÖN	RSK
Einpersonenhaushalte	1.085	7.877	114.580
Privathaushalte mit Kindern	653	4.248	62.222
Alleinerziehenden-Haushalte	76	628	9.386

Aufmerksamkeitsbedarf 2020

Aufmerksamkeitsbedarf 2020

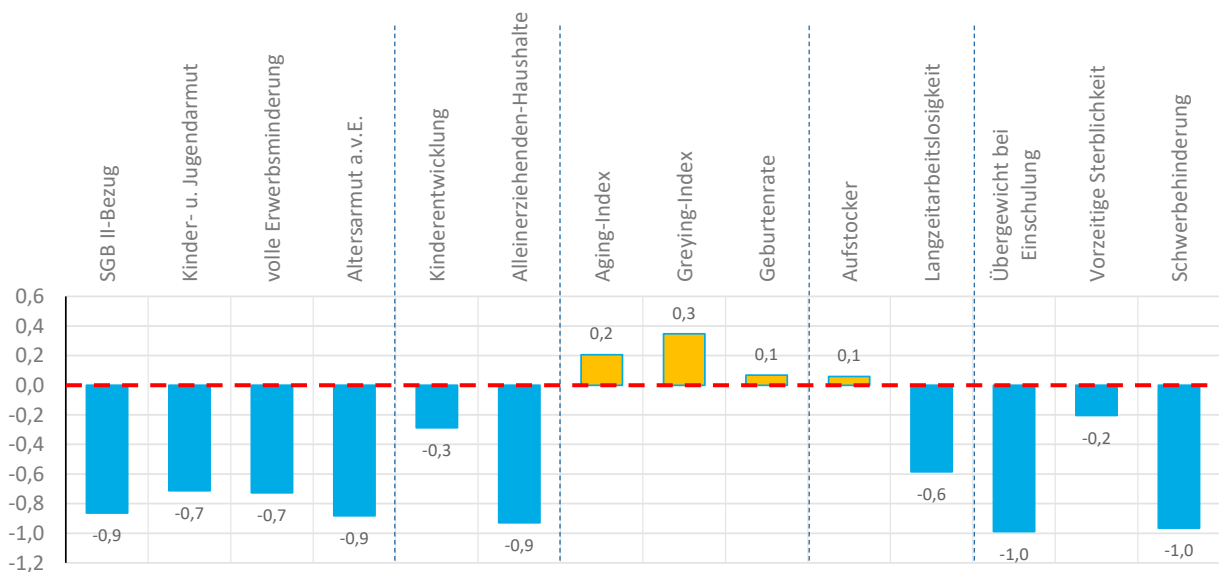
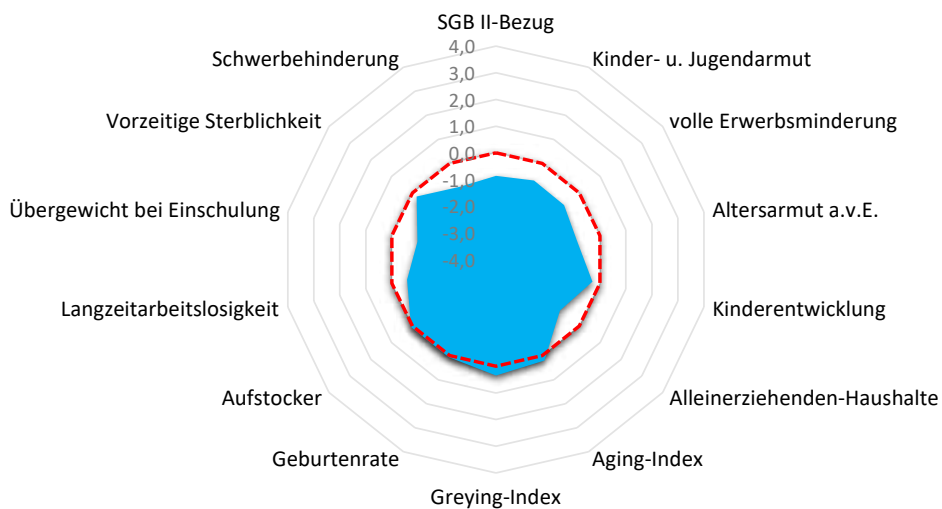



Quartier KÖN-Stieldorf

Königswinter, Stadt

Armut	Quartier	KÖN	RSK
SGB II-Bezug	2,4%	4,6%	5,0%
Kinder- u. Jugendarmut	6,1%	9,7%	11,3%
volle Erwerbsminderung	0,3%	0,5%	0,7%
Altersarmut außerhalb v. Einrichtung	0,7%	2,5%	2,5%

Bildung, Erziehung, Entwicklung	Quartier	KÖN	RSK
Kinderentwicklung	28,3%	34,3%	32,6%
Alleinerziehenden-Haushalte	11,6%	14,8%	15,1%

Demografie	Quartier	KÖN	RSK
Aging-Index	123	119	113
Greying-Index	50	52	47
Geburtenrate	47	43	45

Erwerbstätigkeit	Quartier	KÖN	RSK
Aufstockerquote SGB II	24,4%	24,9%	24,6%
Langzeitarbeitslosigkeit	1,9%	2,7%	2,7%

Gesundheit und Wohlergehen	Quartier	KÖN	RSK
Übergewicht bei Einschulung	1,7%	5,7%	7,3%
Vorzeitige Sterblichkeit	200	220	226
Schwerbehinderung	7,5%	8,5%	8,7%

Aufmerksamkeitsbedarf standard.	Quartier	KÖN	RSK
insgesamt	-0,5	0,0	0,0
Armut	-0,8	-0,2	0,0
Bildung, Erziehung	-0,6	0,0	0,0
Demografie	0,2	0,3	0,0
Erwerbsarbeit	-0,3	0,1	0,0
Gesundheit	-0,7	-0,1	0,0

Kita- und Schulstandorte	Quartier	KÖN	RSK
Kindertageseinrichtungen	4	29	399
Grundschulen	1	7	105
Familienzentren	1	9	110

Wohn- und Betreuungsangebote	Quartier	KÖN	RSK
Tagespflege-Plätze	0	27	304
stat. Kurzzeitpflege-Plätze	0	0	81
stat. Dauerpflege-Plätze	57	377	5.566
Plätze in Pflege-WGs	0	0	287
stat. EGH-Plätze	0	40	1.043
Plätze in EGH-WGs	0	0	136
Hospiz-Plätze	0	0	29

Gesundheitsversorgung	Quartier	KÖN	RSK
Hausärzte/Allgemeinmed. in Praxen	2	13	259
Apotheken	1	11	139

Fachliche Einschätzung der Kommunen zu den Quartieren

Nahversorgungsstrukturen	--	-	o	+	++
Lebensmittel, Bäcker, Fleischereien			●		
anderer Einzelhandel z.B. Drogerien, Haushaltswaren, etc.		●			
Ambulanter Handel, Marktstände, Rollendes Kaufhaus		●			

ÖPNV-Versorgung	--	-	o	+	++
Bahnen, Busse, andere Angebote		●			

Wohnbebauung	nicht vorhanden	vorhanden	prägend
dörfliche Strukturen mit Wohnbebauung		●	
Einfamilienhausbebauung			●
Mehrfamilienhausbebauung		●	
Hochhäuser, Großwohnstrukturen oder geförd. Wohnungsbau	●		
Uneinheitliche Bebauungsstrukturen	●		

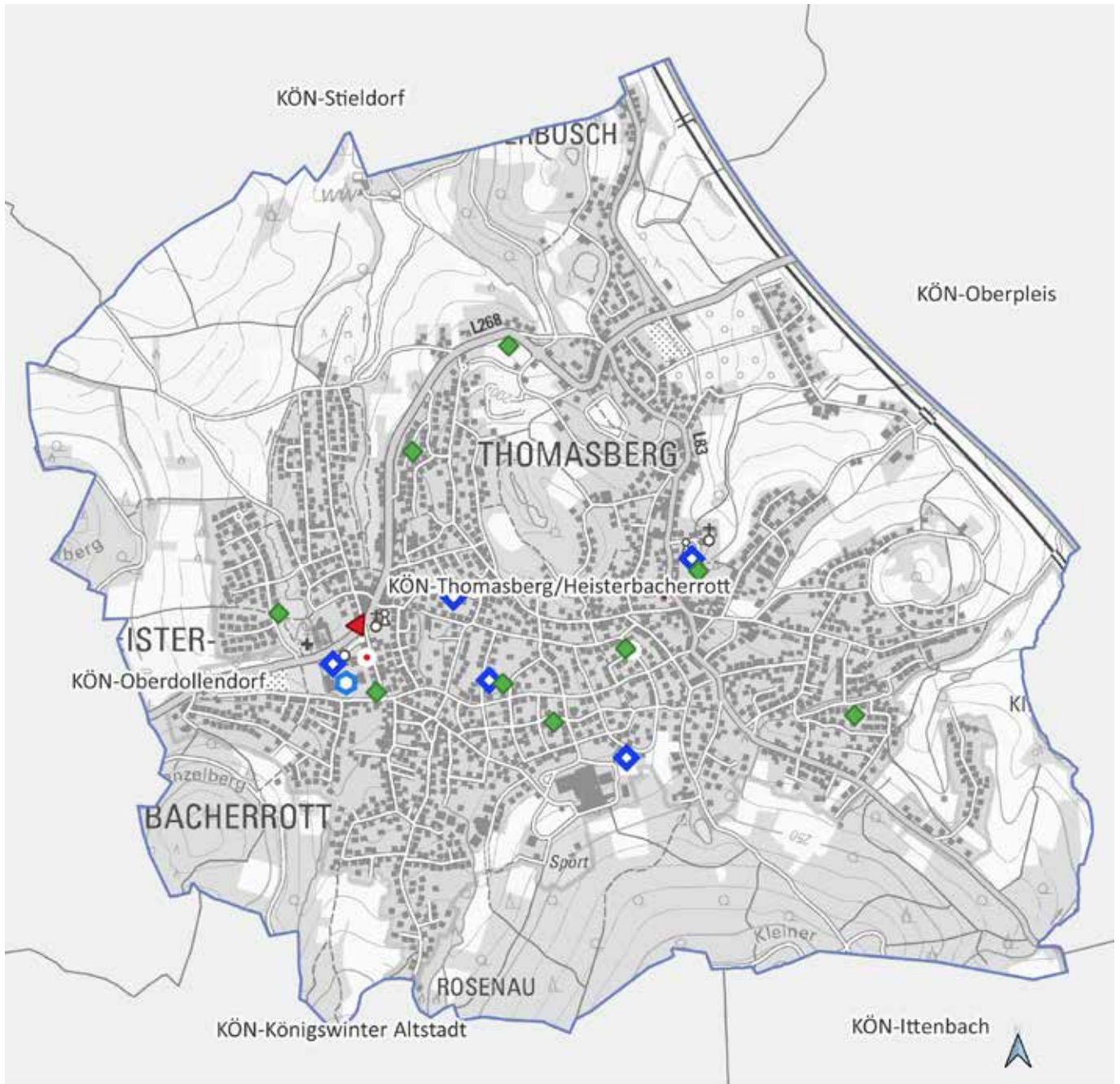

KÖN-Thomasberg/Heisterbacherrott

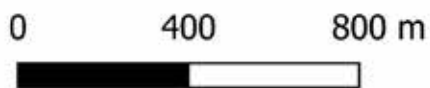

Land NRW (2021) / Sozialamt, Amt für
Katasterwesen und Geoinformation des
Rhein-Sieg-Kreises - Lizenz dl-de/zero-2-0
(www.govdata.de/dl-de/zero-2-0)

- Krankenhaus
- Spiel-/Bolzplatz
- Schwimmbad
- Kindertagesstätte
- Grundschulstandort
- Hausarzt
- Apotheke
- Quartiersgrenze



Quartier KÖN-Thomasberg/Heisterbacherrott

Königswinter, Stadt

Altersklassen

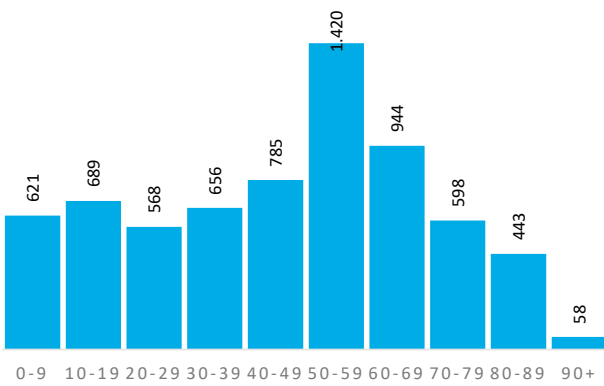

Demografische Grunddaten

	Quartier	KÖN	RSK
Bevölkerung (Erstwohnung) 2020	6.782	42.206	616.916
davon: 0-19 Jahre	1.310	8.079	118.823
davon: 20-64 Jahre	3.957	24.543	363.886
davon: 65 Jahre und darüber	1.515	9.584	134.207
Durchschnittsalter	46,1	45,8	42,5
Bev. mit Migrationshintergrund	1.231	10.879	161.276

Privathaushalte

	Quartier	KÖN	RSK
Einpersonenhaushalte	997	7.877	114.580
Privathaushalte mit Kindern	693	4.248	62.222
Alleinerziehenden-Haushalte	85	628	9.386

Aufmerksamkeitsbedarf 2020

Aufmerksamkeitsbedarf 2020

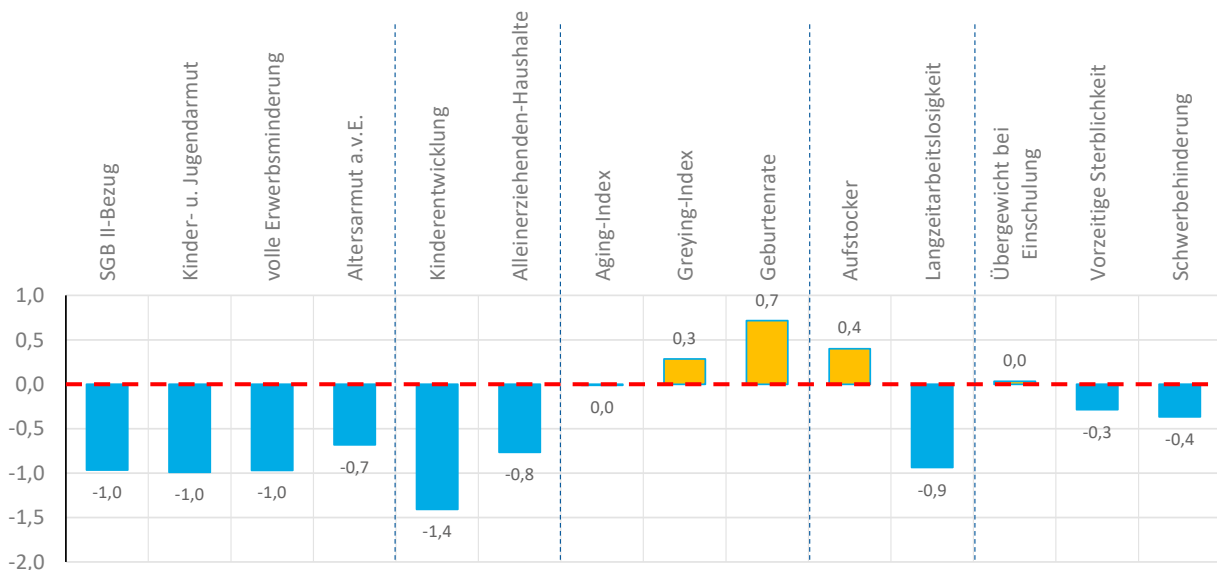
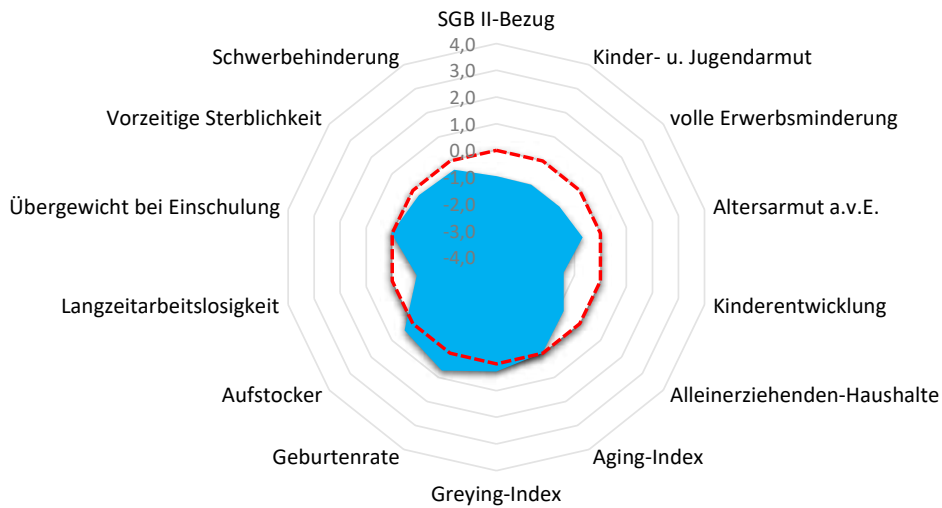



Quartier KÖN-Thomasberg/Heisterbacherrott

Königswinter, Stadt

Armut	Quartier	KÖN	RSK
SGB II-Bezug	2,1%	4,6%	5,0%
Kinder- u. Jugendarmut	4,0%	9,7%	11,3%
volle Erwerbsminderung	0,2%	0,5%	0,7%
Altersarmut außerhalb v. Einrichtung	1,2%	2,5%	2,5%

Bildung, Erziehung, Entwicklung	Quartier	KÖN	RSK
Kinderentwicklung	14,5%	34,3%	32,6%
Alleinerziehenden-Haushalte	12,3%	14,8%	15,1%

Demografie	Quartier	KÖN	RSK
Aging-Index	116	119	113
Greying-Index	49	52	47
Geburtenrate	40	43	45

Erwerbstätigkeit	Quartier	KÖN	RSK
Aufstockerquote SGB II	25,9%	24,9%	24,6%
Langzeitarbeitslosigkeit	1,4%	2,7%	2,7%

Gesundheit und Wohlergehen	Quartier	KÖN	RSK
Übergewicht bei Einschulung	7,2%	5,7%	7,3%
Vorzeitige Sterblichkeit	192	220	226
Schwerbehinderung	8,2%	8,5%	8,7%

Aufmerksamkeitsbedarf standard.	Quartier	KÖN	RSK
insgesamt	-0,4	0,0	0,0
Armut	-0,9	-0,2	0,0
Bildung, Erziehung	-1,1	0,0	0,0
Demografie	0,3	0,3	0,0
Erwerbsarbeit	-0,3	0,1	0,0
Gesundheit	-0,2	-0,1	0,0

Kita- und Schulstandorte	Quartier	KÖN	RSK
Kindertageseinrichtungen	5	29	399
Grundschulen	1	7	105
Familienzentren	1	9	110

Wohn- und Betreuungsangebote	Quartier	KÖN	RSK
Tagespflege-Plätze	0	27	304
stat. Kurzzeitpflege-Plätze	0	0	81
stat. Dauerpflege-Plätze	0	377	5.566
Plätze in Pflege-WGs	0	0	287
stat. EGH-Plätze	0	40	1.043
Plätze in EGH-WGs	0	0	136
Hospiz-Plätze	0	0	29

Gesundheitsversorgung	Quartier	KÖN	RSK
Hausärzte/Allgemeinmed. in Praxen	2	13	259
Apotheken	3	11	139

Fachliche Einschätzung der Kommunen zu den Quartieren

Nahversorgungsstrukturen

	--	-	o	+	++
Lebensmittel, Bäcker, Fleischereien				●	
anderer Einzelhandel z.B. Drogerien, Haushaltswaren, etc.					●
Ambulanter Handel, Marktstände, Rollendes Kaufhaus			●		

ÖPNV-Versorgung

	--	-	o	+	++
Bahnen, Busse, andere Angebote					●

Wohnbebauung

	nicht vorhanden	vorhanden	prägend
dörfliche Strukturen mit Wohnbebauung		●	
Einfamilienhausbebauung			●
Mehrfamilienhausbebauung		●	
Hochhäuser, Großwohnstrukturen oder geförd. Wohnungsbau	●		
Uneinheitliche Bebauungsstrukturen	●		



Stadt Lohmar

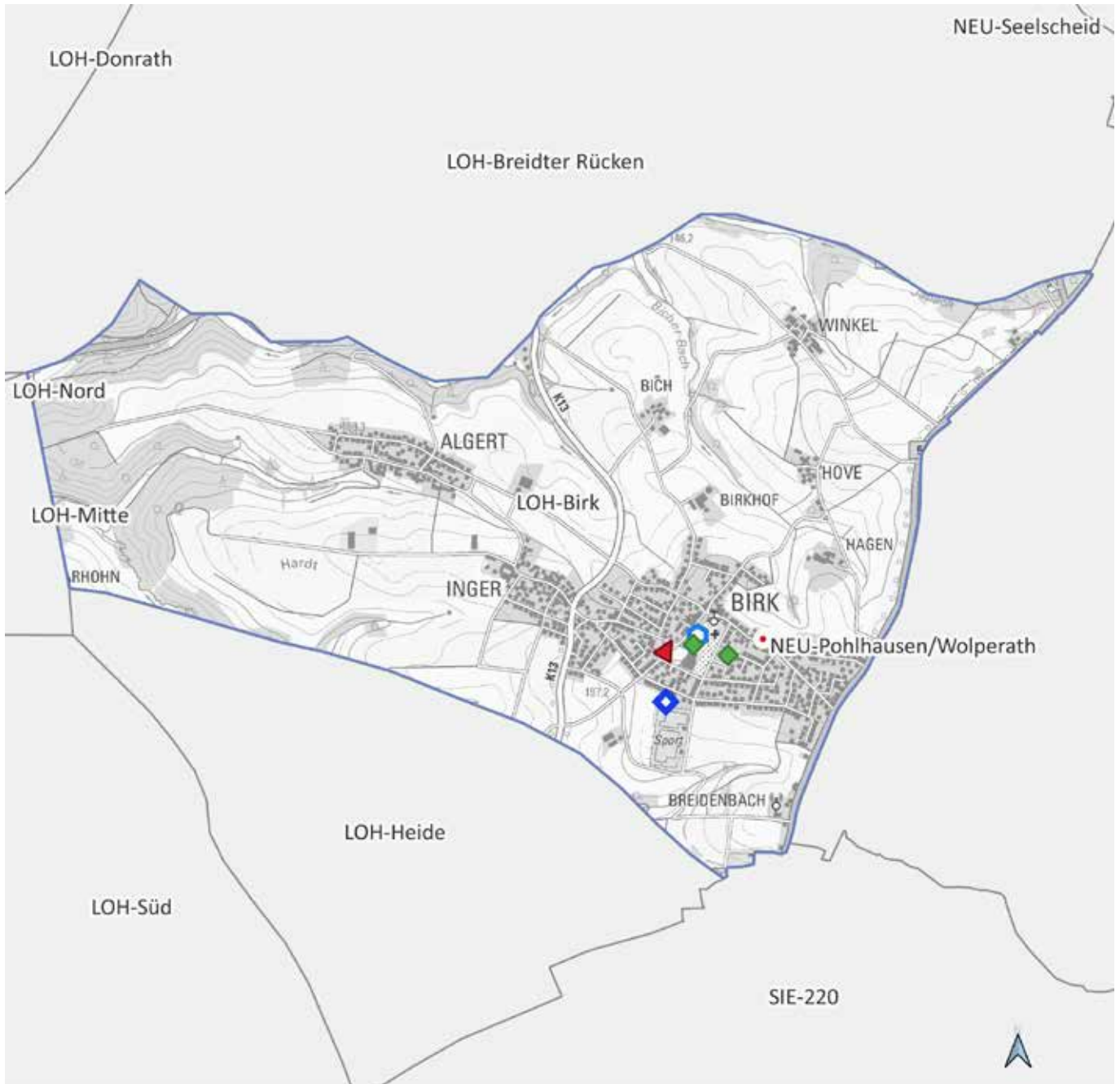

LOH-Birk



Land NRW (2021) / Sozialamt, Amt für
Katasterwesen und Geoinformation des
Rhein-Sieg-Kreises - Lizenz dl-de/zero-2-0
(www.govdata.de/dl-de/zero-2-0)

- Krankenhaus
- Spiel-/Bolzplatz
- Schwimmbad
- Kindertagesstätte
- Grundschulstandort
- Hausarzt
- Apotheke
- Quartiersgrenze



Quartier LOH-Birk

Lohmar, Stadt

Altersklassen

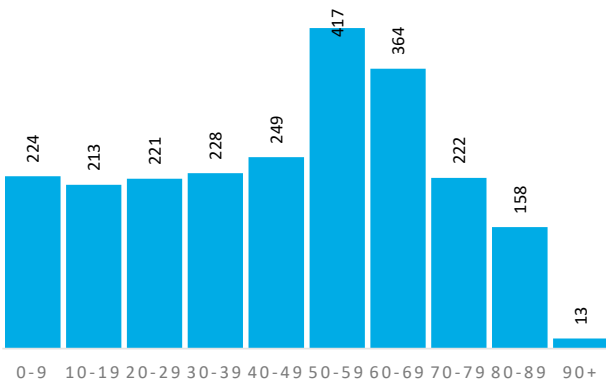

Demografische Grunddaten

	Quartier	LOH	RSK
Bevölkerung (Erstwohnung) 2020	2.309	31.025	616.916
davon: 0-19 Jahre	437	6.120	118.823
davon: 20-64 Jahre	1.338	17.905	363.886
davon: 65 Jahre und darüber	534	7.000	134.207
Durchschnittsalter	46,2	45,2	42,5
Bev. mit Migrationshintergrund	455	7.515	161.276

Privathaushalte

	Quartier	LOH	RSK
Einpersonenhaushalte	323	5.003	114.580
Privathaushalte mit Kindern	232	3.147	62.222
Alleinerziehenden-Haushalte	34	408	9.386

Aufmerksamkeitsbedarf 2020

Aufmerksamkeitsbedarf 2020

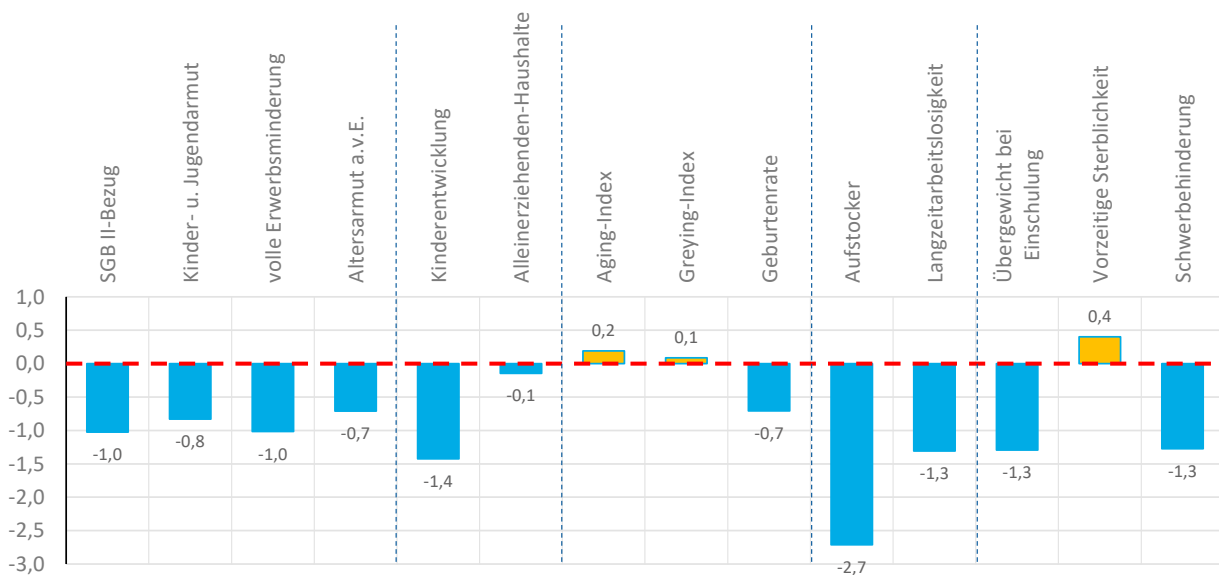
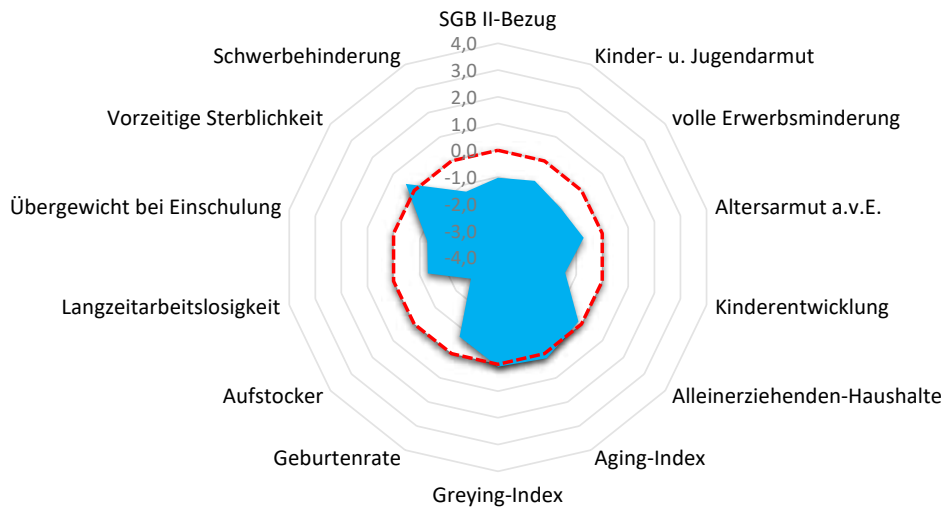



Quartier LOH-Birk

Lohmar, Stadt

Armut	Quartier	LOH	RSK
SGB II-Bezug	1,9%	3,3%	5,0%
Kinder- u. Jugendarmut	5,2%	7,2%	11,3%
volle Erwerbsminderung	0,1%	0,3%	0,7%
Altersarmut außerhalb v. Einrichtung	1,1%	2,0%	2,5%

Bildung, Erziehung, Entwicklung	Quartier	LOH	RSK
Kinderentwicklung	14,3%	22,9%	32,6%
Alleinerziehenden-Haushalte	14,7%	13,0%	15,1%

Demografie	Quartier	LOH	RSK
Aging-Index	122	114	113
Greying-Index	47	45	47
Geburtenrate	54	51	45

Erwerbstätigkeit	Quartier	LOH	RSK
Aufstockerquote SGB II	11,8%	23,7%	24,6%
Langzeitarbeitslosigkeit	0,8%	1,9%	2,7%

Gesundheit und Wohlergehen	Quartier	LOH	RSK
Übergewicht bei Einschulung	0,0%	5,7%	7,3%
Vorzeitige Sterblichkeit	260	235	226
Schwerbehinderung	7,1%	7,8%	8,7%

Aufmerksamkeitsbedarf standard.	Quartier	LOH	RSK
insgesamt	-0,8	-0,4	0,0
Armut	-0,9	-0,5	0,0
Bildung, Erziehung	-0,8	-0,7	0,0
Demografie	-0,1	-0,2	0,0
Erwerbsarbeit	-2,0	-0,3	0,0
Gesundheit	-0,7	-0,3	0,0

Kita- und Schulstandorte	Quartier	LOH	RSK
Kindertageseinrichtungen	1	18	399
Grundschulen	1	4	105
Familienzentren	0	7	110

Wohn- und Betreuungsangebote	Quartier	LOH	RSK
Tagespflege-Plätze	0	0	304
stat. Kurzzeitpflege-Plätze	0	0	81
stat. Dauerpflege-Plätze	0	252	5.566
Plätze in Pflege-WGs	0	0	287
stat. EGH-Plätze	0	24	1.043
Plätze in EGH-WGs	0	0	136
Hospiz-Plätze	0	16	29

Gesundheitsversorgung	Quartier	LOH	RSK
Hausärzte/Allgemeinmed. in Praxen	2	9	259
Apotheken	1	5	139

Fachliche Einschätzung der Kommunen zu den Quartieren

Nahversorgungsstrukturen	--	-	o	+	++
Lebensmittel, Bäcker, Fleischereien					●
anderer Einzelhandel z.B. Drogerien, Haushaltswaren, etc.		●			
Ambulanter Handel, Marktstände, Rollendes Kaufhaus		●			

ÖPNV-Versorgung	--	-	o	+	++
Bahnen, Busse, andere Angebote				●	

Wohnbebauung	nicht vorhanden	vorhanden	prägend
dörfliche Strukturen mit Wohnbebauung			●
Einfamilienhausbebauung			●
Mehrfamilienhausbebauung		●	
Hochhäuser, Großwohnstrukturen oder geförd. Wohnungsbau		●	
Uneinheitliche Bebauungsstrukturen	●		

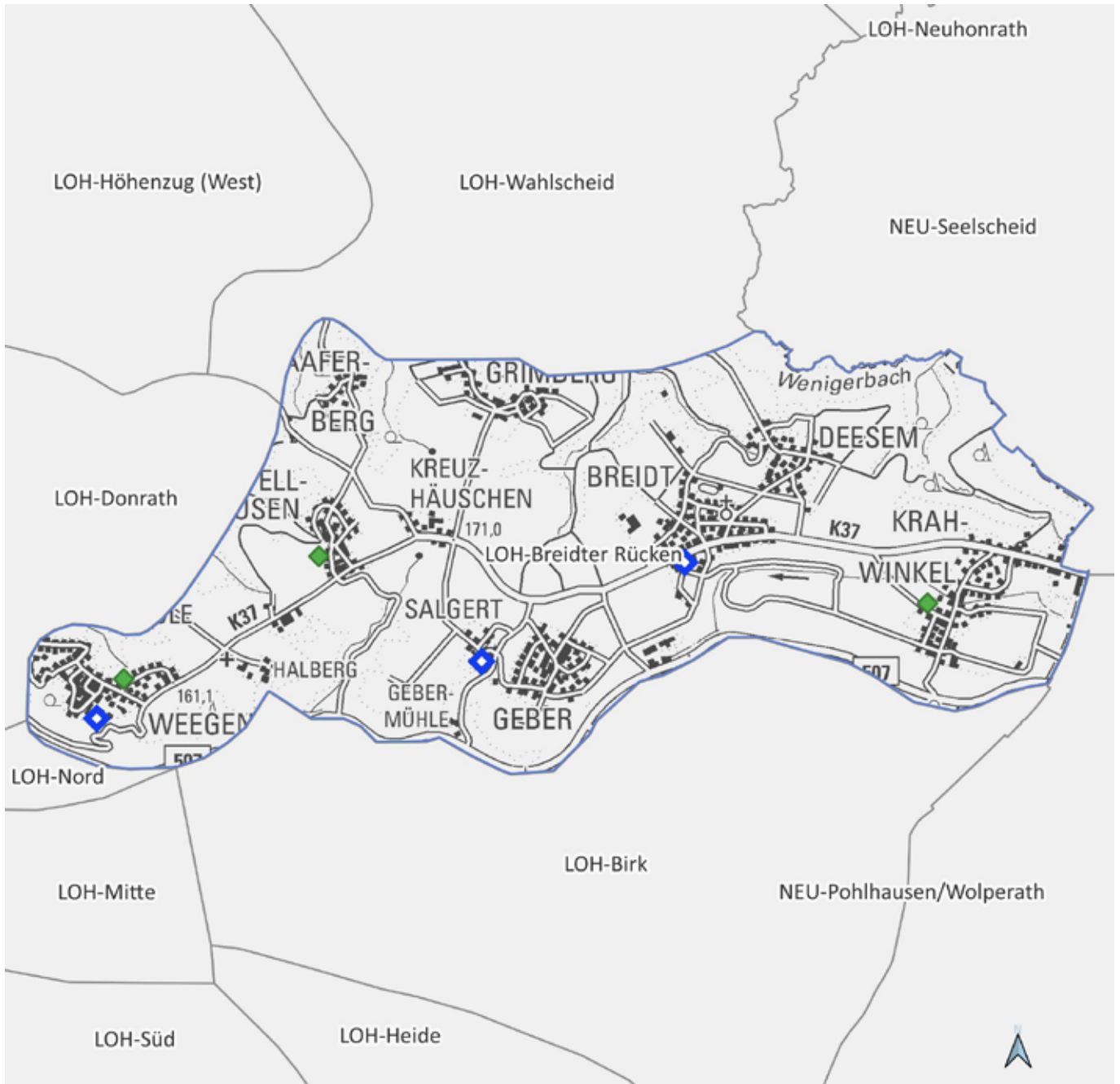

LOH-Breidter Rücken

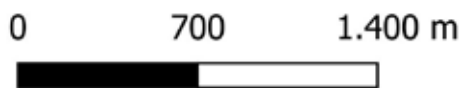

Land NRW (2021) / Sozialamt, Amt für
Katasterwesen und Geoinformation des
Rhein-Sieg-Kreises - Lizenz dl-de/zero-2-0
(www.govdata.de/dl-de/zero-2-0)

- Krankenhaus
- Spiel-/Bolzplatz
- Schwimmbad
- Kindertagesstätte
- Grundschulstandort
- Hausarzt
- Apotheke
- Quartiersgrenze



Quartier LOH-Breidter Rücken

Lohmar, Stadt

Altersklassen

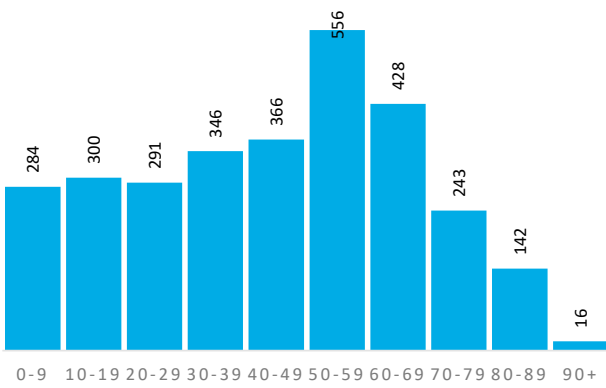

Demografische Grunddaten

	Quartier	LOH	RSK
Bevölkerung (Erstwohnung) 2020	2.972	31.025	616.916
davon: 0-19 Jahre	584	6.120	118.823
davon: 20-64 Jahre	1.791	17.905	363.886
davon: 65 Jahre und darüber	597	7.000	134.207
Durchschnittsalter	44,3	45,2	42,5
Bev. mit Migrationshintergrund	546	7.515	161.276

Privathaushalte

	Quartier	LOH	RSK
Einpersonenhaushalte	462	5.003	114.580
Privathaushalte mit Kindern	312	3.147	62.222
Alleinerziehenden-Haushalte	31	408	9.386

Aufmerksamkeitsbedarf 2020

Aufmerksamkeitsbedarf 2020

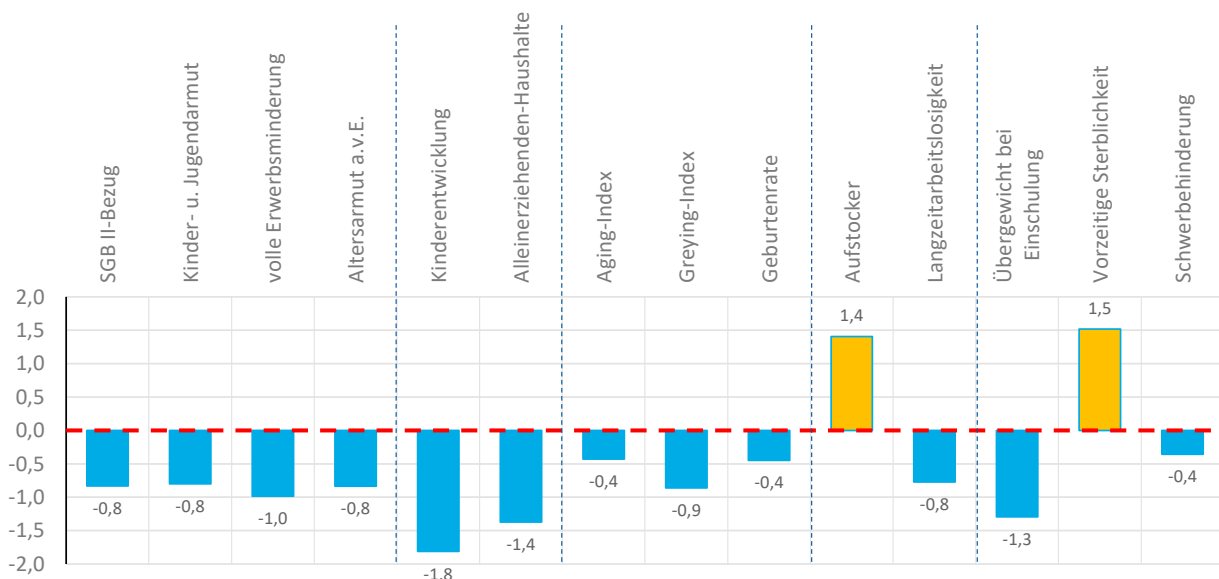
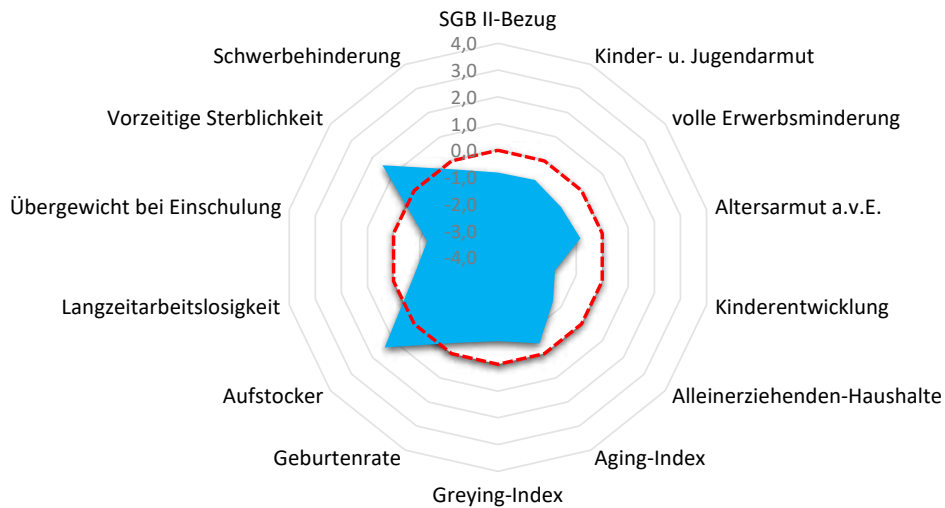



Quartier LOH-Breidter Rücken

Lohmar, Stadt

Armut	Quartier	LOH	RSK
SGB II-Bezug	2,5%	3,3%	5,0%
Kinder- u. Jugendarmut	5,5%	7,2%	11,3%
volle Erwerbsminderung	0,2%	0,3%	0,7%
Altersarmut außerhalb v. Einrichtung	0,8%	2,0%	2,5%

Bildung, Erziehung, Entwicklung	Quartier	LOH	RSK
Kinderentwicklung	9,5%	22,9%	32,6%
Alleinerziehenden-Haushalte	9,9%	13,0%	15,1%

Demografie	Quartier	LOH	RSK
Aging-Index	102	114	113
Greying-Index	36	45	47
Geburtenrate	52	51	45

Erwerbstätigkeit	Quartier	LOH	RSK
Aufstockerquote SGB II	30,5%	23,7%	24,6%
Langzeitarbeitslosigkeit	1,6%	1,9%	2,7%

Gesundheit und Wohlergehen	Quartier	LOH	RSK
Übergewicht bei Einschulung	0,0%	5,7%	7,3%
Vorzeitige Sterblichkeit	370	235	226
Schwerbehinderung	8,2%	7,8%	8,7%

Aufmerksamkeitsbedarf standard.	Quartier	LOH	RSK
insgesamt	-0,6	-0,4	0,0
Armut	-0,9	-0,5	0,0
Bildung, Erziehung	-1,6	-0,7	0,0
Demografie	-0,6	-0,2	0,0
Erwerbsarbeit	0,3	-0,3	0,0
Gesundheit	0,0	-0,3	0,0

Kita- und Schulstandorte	Quartier	LOH	RSK
Kindertageseinrichtungen	3	18	399
Grundschulen	0	4	105
Familienzentren	1	7	110

Wohn- und Betreuungsangebote	Quartier	LOH	RSK
Tagespflege-Plätze	0	0	304
stat. Kurzzeitpflege-Plätze	0	0	81
stat. Dauerpflege-Plätze	0	252	5.566
Plätze in Pflege-WGs	0	0	287
stat. EGH-Plätze	0	24	1.043
Plätze in EGH-WGs	0	0	136
Hospiz-Plätze	16	16	29

Gesundheitsversorgung	Quartier	LOH	RSK
Hausärzte/Allgemeinmed. in Praxen	0	9	259
Apotheken	0	5	139

Fachliche Einschätzung der Kommunen zu den Quartieren

Nahversorgungsstrukturen	--	-	o	+	++
Lebensmittel, Bäcker, Fleischereien		●			
anderer Einzelhandel z.B. Drogerien, Haushaltswaren, etc.		●			
Ambulanter Handel, Marktstände, Rollendes Kaufhaus			●		

ÖPNV-Versorgung	--	-	o	+	++
Bahnen, Busse, andere Angebote				●	

Wohnbebauung	nicht vorhanden	vorhanden	prägend
dörfliche Strukturen mit Wohnbebauung			●
Einfamilienhausbebauung		●	
Mehrfamilienhausbebauung	●		
Hochhäuser, Großwohnstrukturen oder geförd. Wohnungsbau	●		
Uneinheitliche Bebauungsstrukturen		●	

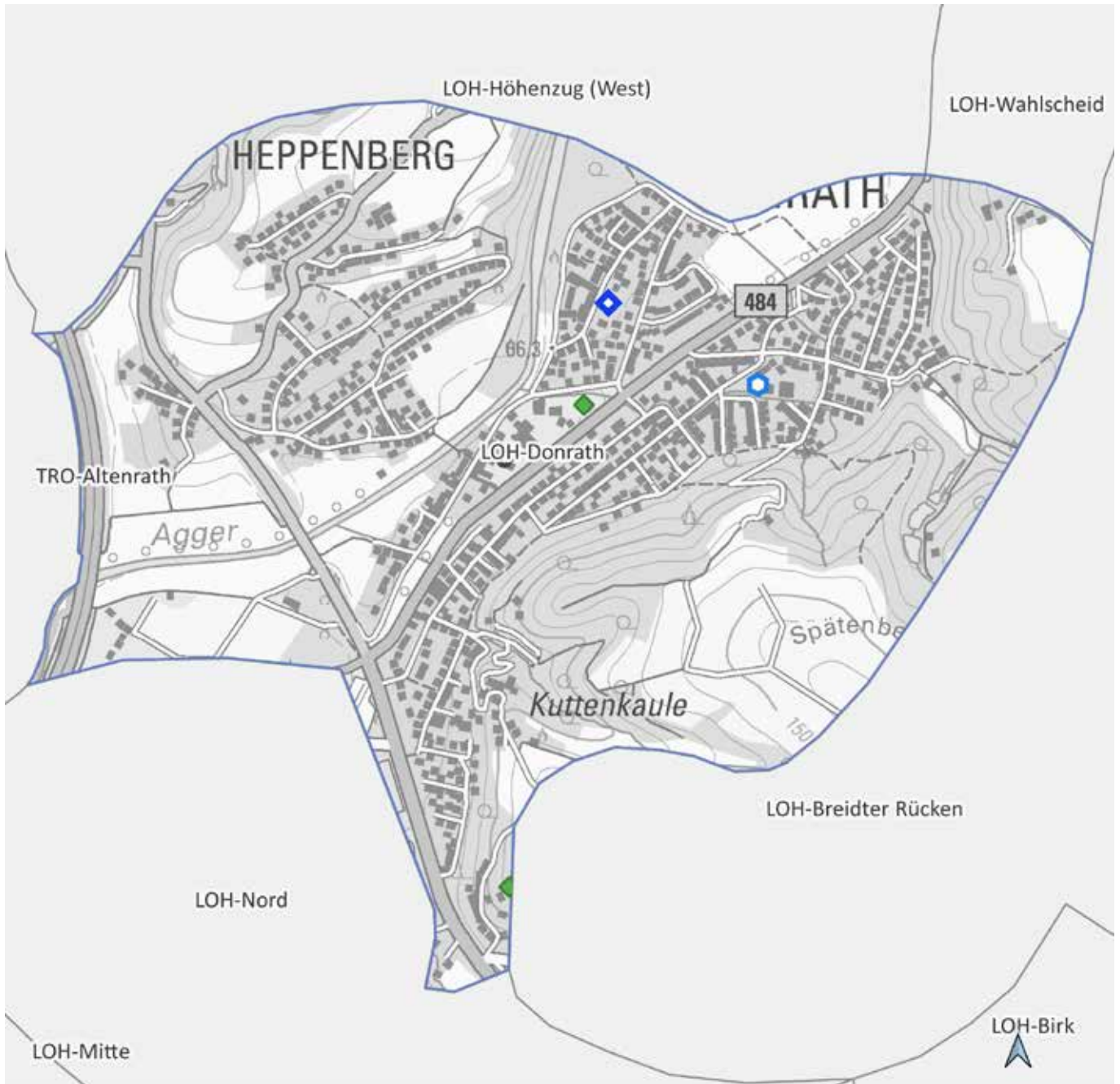

LOH-Donrath

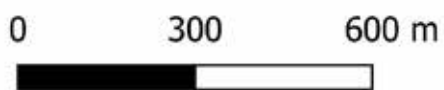

Land NRW (2021) / Sozialamt, Amt für
Katasterwesen und Geoinformation des
Rhein-Sieg-Kreises - Lizenz dl-de/zero-2-0
(www.govdata.de/dl-de/zero-2-0)

-  Krankenhaus
-  Spiel-/Bolzplatz
-  Schwimmbad
-  Kindertagesstätte
-  Grundschulstandort
-  Hausarzt
-  Apotheke
-  Quartiersgrenze



Quartier LOH-Donrath

Lohmar, Stadt

Altersklassen

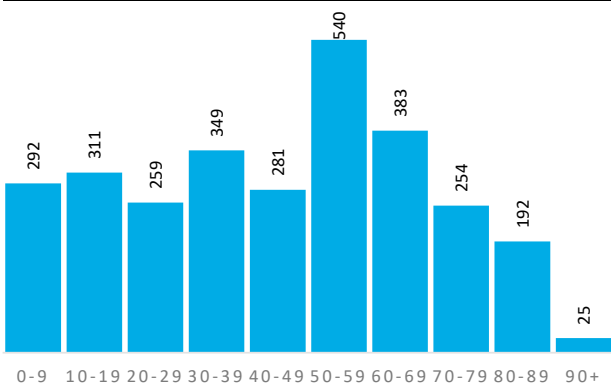

Demografische Grunddaten

	Quartier	LOH	RSK
Bevölkerung (Erstwohnung) 2020	2.886	31.025	616.916
davon: 0-19 Jahre	603	6.120	118.823
davon: 20-64 Jahre	1.654	17.905	363.886
davon: 65 Jahre und darüber	629	7.000	134.207
Durchschnittsalter	44,8	45,2	42,5
Bev. mit Migrationshintergrund	723	7.515	161.276

Privathaushalte

	Quartier	LOH	RSK
Einpersonenhaushalte	411	5.003	114.580
Privathaushalte mit Kindern	300	3.147	62.222
Alleinerziehenden-Haushalte	28	408	9.386

Aufmerksamkeitsbedarf 2020

Aufmerksamkeitsbedarf 2020

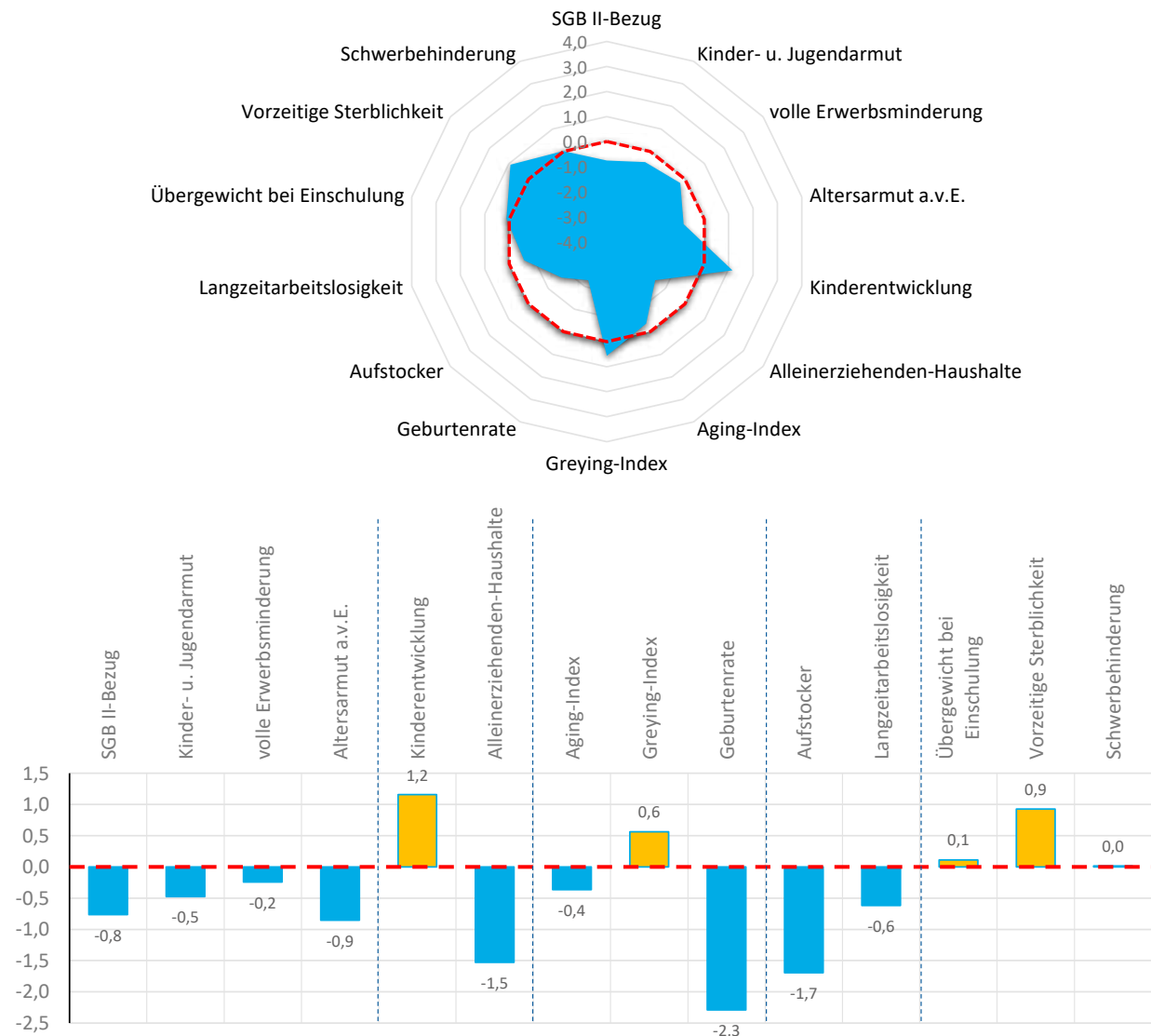



Quartier LOH-Donrath

Lohmar, Stadt

Armut	Quartier	LOH	RSK
SGB II-Bezug	2,7%	3,3%	5,0%
Kinder- u. Jugendarmut	7,9%	7,2%	11,3%
volle Erwerbsminderung	0,6%	0,3%	0,7%
Altersarmut außerhalb v. Einrichtung	0,8%	2,0%	2,5%

Aufmerksamkeitsbedarf standard.	Quartier	LOH	RSK
insgesamt	-0,4	-0,4	0,0
Armut	-0,6	-0,5	0,0
Bildung, Erziehung	-0,2	-0,7	0,0
Demografie	-0,7	-0,2	0,0
Erwerbsarbeit	-1,2	-0,3	0,0
Gesundheit	0,4	-0,3	0,0

Bildung, Erziehung, Entwicklung	Quartier	LOH	RSK
Kinderentwicklung	46,2%	22,9%	32,6%
Alleinerziehenden-Haushalte	9,3%	13,0%	15,1%

Kita- und Schulstandorte	Quartier	LOH	RSK
Kindertageseinrichtungen	1	18	399
Grundschulen	1	4	105
Familienzentren	1	7	110

Demografie	Quartier	LOH	RSK
Aging-Index	104	114	113
Greying-Index	53	45	47
Geburtenrate	70	51	45

Wohn- und Betreuungsangebote	Quartier	LOH	RSK
Tagespflege-Plätze	0	0	304
stat. Kurzzeitpflege-Plätze	0	0	81
stat. Dauerpflege-Plätze	0	252	5.566
Plätze in Pflege-WGs	0	0	287
stat. EGH-Plätze	0	24	1.043
Plätze in EGH-WGs	0	0	136
Hospiz-Plätze	0	16	29

Erwerbstätigkeit	Quartier	LOH	RSK
Aufstockerquote SGB II	16,4%	23,7%	24,6%
Langzeitarbeitslosigkeit	1,9%	1,9%	2,7%

Gesundheit und Wohlergehen	Quartier	LOH	RSK
Übergewicht bei Einschulung	7,7%	5,7%	7,3%
Vorzeitige Sterblichkeit	312	235	226
Schwerbehinderung	8,7%	7,8%	8,7%

Gesundheitsversorgung	Quartier	LOH	RSK
Hausärzte/Allgemeinmed. in Praxen	0	9	259
Apotheken	0	5	139

Fachliche Einschätzung der Kommunen zu den Quartieren

Nahversorgungsstrukturen	--	-	o	+	++
Lebensmittel, Bäcker, Fleischereien		●			
anderer Einzelhandel z.B. Drogerien, Haushaltswaren, etc.			●		
Ambulanter Handel, Marktstände, Rollendes Kaufhaus			●		

ÖPNV-Versorgung	--	-	o	+	++
Bahnen, Busse, andere Angebote					●

Wohnbebauung	nicht vorhanden	vorhanden	prägend
dörfliche Strukturen mit Wohnbebauung	●		
Einfamilienhausbebauung			●
Mehrfamilienhausbebauung		●	
Hochhäuser, Großwohnstrukturen oder geförd. Wohnungsbau		●	
Uneinheitliche Bebauungsstrukturen	●		

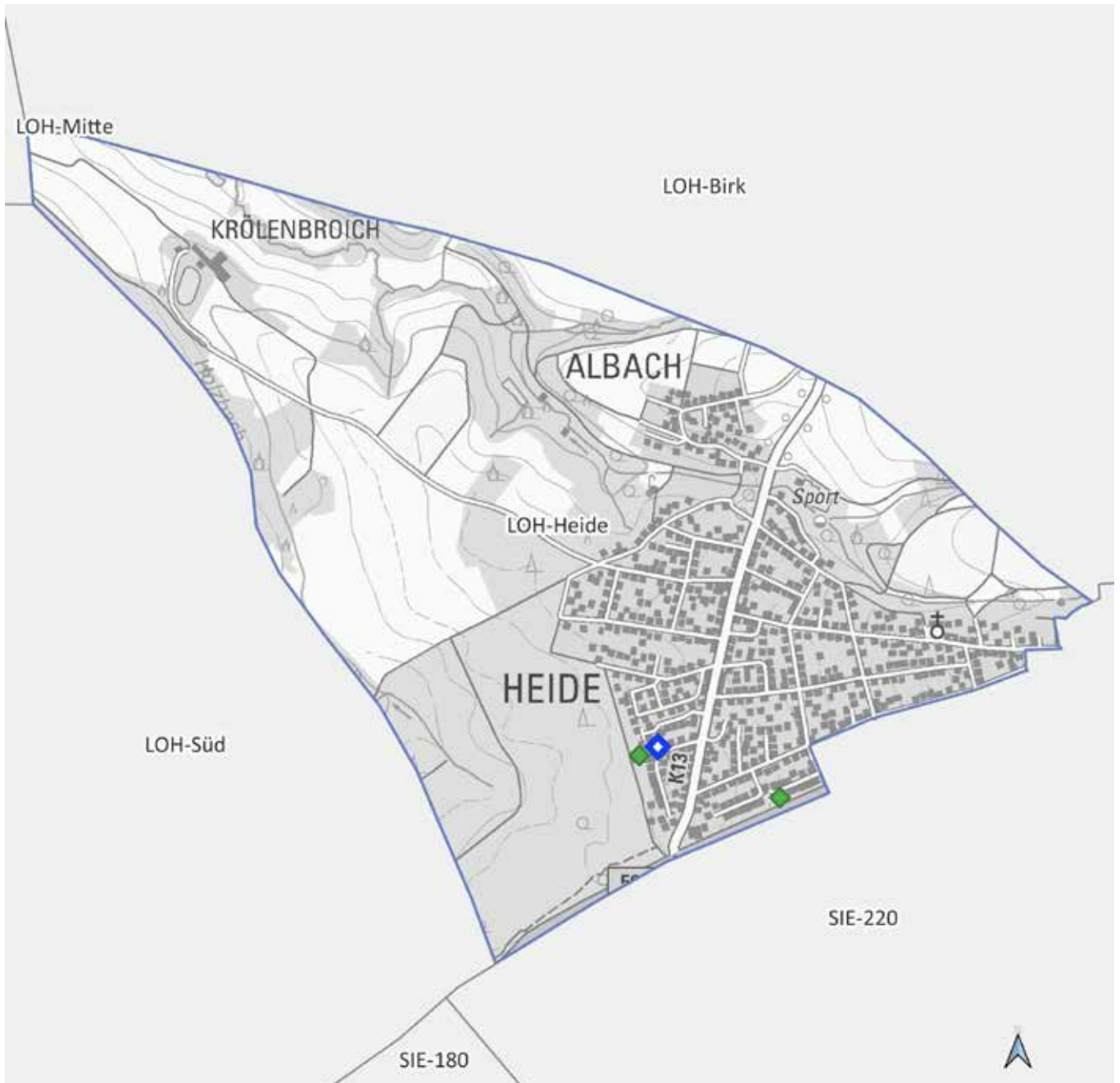

LOH-Heide

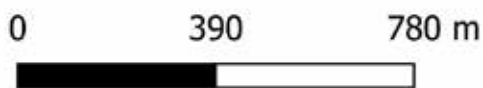

Land NRW (2021) / Sozialamt, Amt für
Katasterwesen und Geoinformation des
Rhein-Sieg-Kreises - Lizenz dl-de/zero-2-0
(www.govdata.de/dl-de/zero-2-0)

- Krankenhaus
- Spiel-/Bolzplatz
- Schwimmbad
- Kindertagesstätte
- Grundschulstandort
- Hausarzt
- Apotheke
- Quartiersgrenze



Quartier LOH-Heide

Lohmar, Stadt

Altersklassen

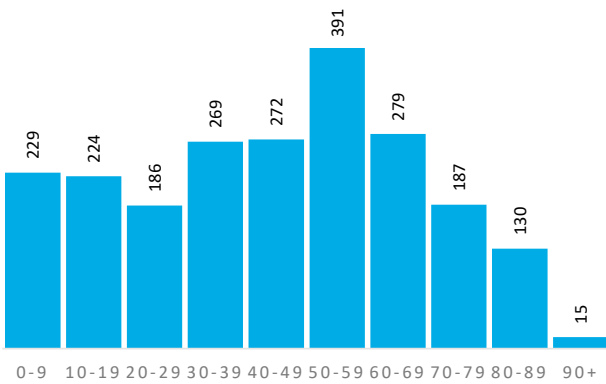

Demografische Grunddaten

	Quartier	LOH	RSK
Bevölkerung (Erstwohnung) 2020	2.182	31.025	616.916
davon: 0-19 Jahre	453	6.120	118.823
davon: 20-64 Jahre	1.281	17.905	363.886
davon: 65 Jahre und darüber	448	7.000	134.207
Durchschnittsalter	44,3	45,2	42,5
Bev. mit Migrationshintergrund	403	7.515	161.276

Privathaushalte

	Quartier	LOH	RSK
Einpersonenhaushalte	333	5.003	114.580
Privathaushalte mit Kindern	241	3.147	62.222
Alleinerziehenden-Haushalte	29	408	9.386

Aufmerksamkeitsbedarf 2020

Aufmerksamkeitsbedarf 2020

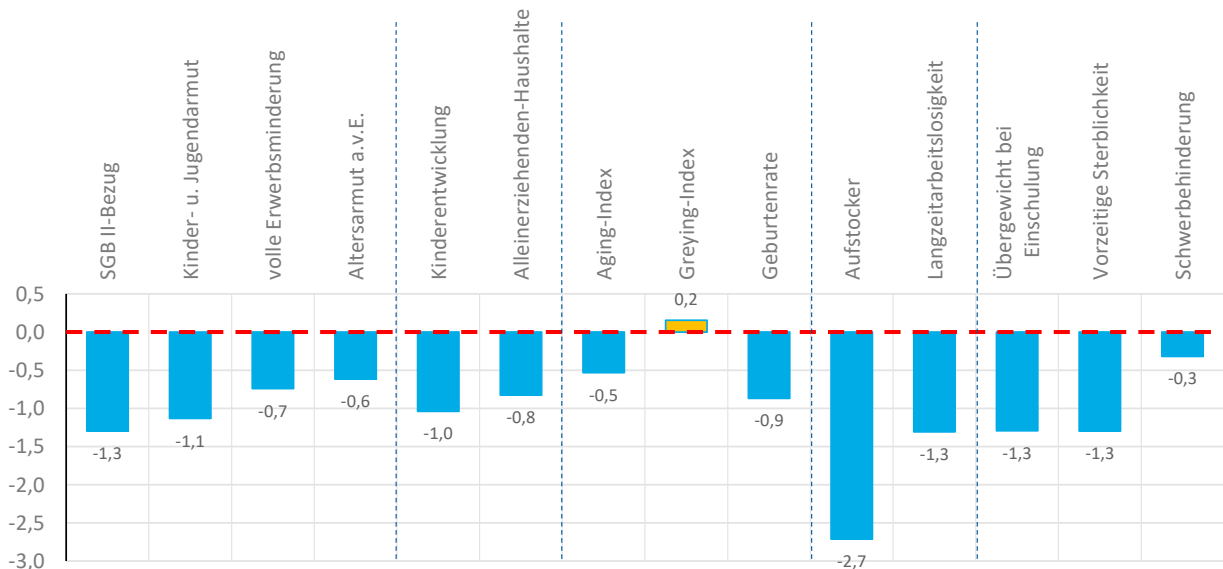
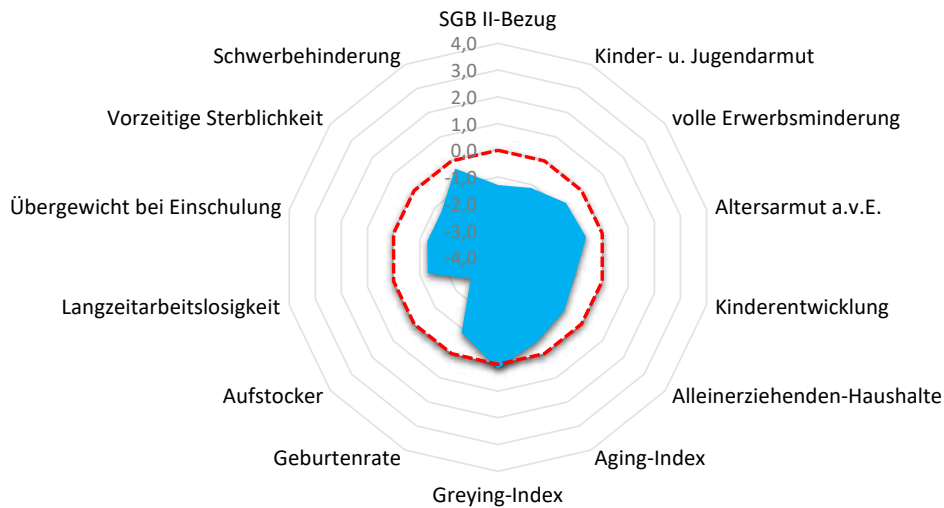



Quartier LOH-Heide

Lohmar, Stadt

Armut	Quartier	LOH	RSK
SGB II-Bezug	1,0%	3,3%	5,0%
Kinder- u. Jugendarmut	2,9%	7,2%	11,3%
volle Erwerbsminderung	0,3%	0,3%	0,7%
Altersarmut außerhalb v. Einrichtung	1,3%	2,0%	2,5%

Bildung, Erziehung, Entwicklung	Quartier	LOH	RSK
Kinderentwicklung	19,0%	22,9%	32,6%
Alleinerziehenden-Haushalte	12,0%	13,0%	15,1%

Demografie	Quartier	LOH	RSK
Aging-Index	99	114	113
Greying-Index	48	45	47
Geburtenrate	56	51	45

Erwerbstätigkeit	Quartier	LOH	RSK
Aufstockerquote SGB II	11,8%	23,7%	24,6%
Langzeitarbeitslosigkeit	0,8%	1,9%	2,7%

Gesundheit und Wohlergehen	Quartier	LOH	RSK
Übergewicht bei Einschulung	0,0%	5,7%	7,3%
Vorzeitige Sterblichkeit	92	235	226
Schwerbehinderung	8,3%	7,8%	8,7%

Aufmerksamkeitsbedarf standard.	Quartier	LOH	RSK
insgesamt	-1,0	-0,4	0,0
Armut	-0,9	-0,5	0,0
Bildung, Erziehung	-0,9	-0,7	0,0
Demografie	-0,4	-0,2	0,0
Erwerbsarbeit	-2,0	-0,3	0,0
Gesundheit	-1,0	-0,3	0,0

Kita- und Schulstandorte	Quartier	LOH	RSK
Kindertageseinrichtungen	1	18	399
Grundschulen	0	4	105
Familienzentren	1	7	110

Wohn- und Betreuungsangebote	Quartier	LOH	RSK
Tagespflege-Plätze	0	0	304
stat. Kurzzeitpflege-Plätze	0	0	81
stat. Dauerpflege-Plätze	0	252	5.566
Plätze in Pflege-WGs	0	0	287
stat. EGH-Plätze	0	24	1.043
Plätze in EGH-WGs	0	0	136
Hospiz-Plätze	0	16	29

Gesundheitsversorgung	Quartier	LOH	RSK
Hausärzte/Allgemeinmed. in Praxen	0	9	259
Apotheken	0	5	139

Fachliche Einschätzung der Kommunen zu den Quartieren

Nahversorgungsstrukturen	--	-	o	+	++
Lebensmittel, Bäcker, Fleischereien		●			
anderer Einzelhandel z.B. Drogerien, Haushaltswaren, etc.		●			
Ambulanter Handel, Marktstände, Rollendes Kaufhaus		●			

ÖPNV-Versorgung	--	-	o	+	++
Bahnen, Busse, andere Angebote				●	

Wohnbebauung	nicht vorhanden	vorhanden	prägend
dörfliche Strukturen mit Wohnbebauung		●	
Einfamilienhausbebauung		●	
Mehrfamilienhausbebauung		●	
Hochhäuser, Großwohnstrukturen oder geförd. Wohnungsbau	●		
Uneinheitliche Bebauungsstrukturen	●		

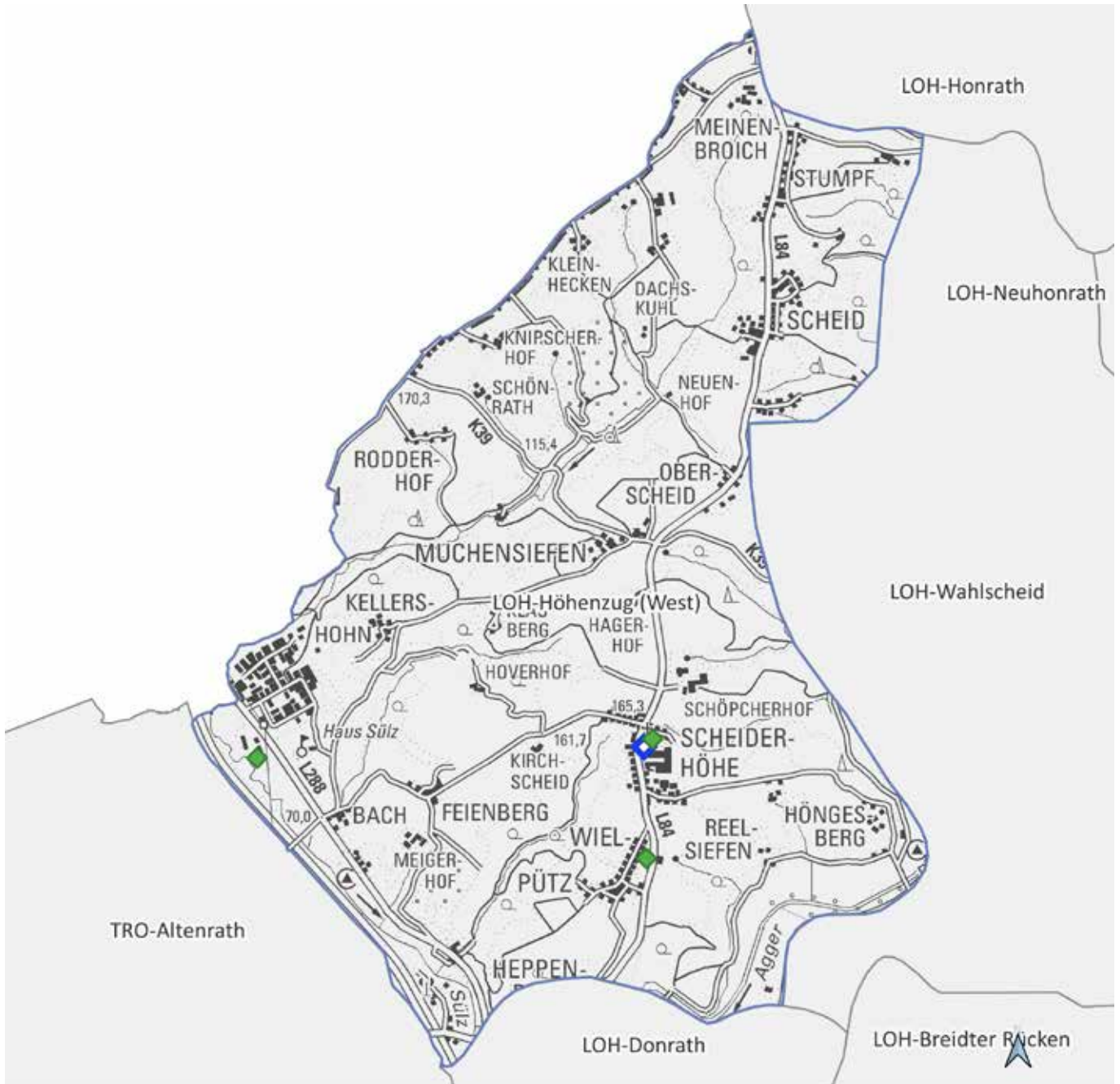

LOH-Höhenzug (West)

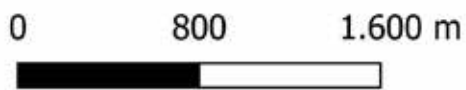

Land NRW (2021) / Sozialamt, Amt für
Katasterwesen und Geoinformation des
Rhein-Sieg-Kreises - Lizenz dl-de/zero-2-0
(www.govdata.de/dl-de/zero-2-0)

- Krankenhaus
- Spiel-/Bolzplatz
- Schwimmbad
- Kindertagesstätte
- Grundschulstandort
- Hausarzt
- Apotheke
- Quartiersgrenze



Quartier LOH-Höhenzug (West)

Lohmar, Stadt

Altersklassen

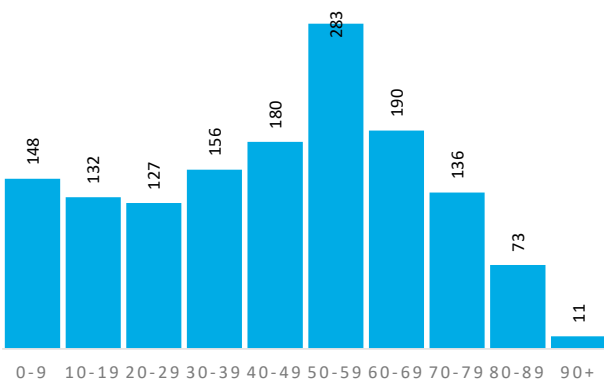

Demografische Grunddaten

	Quartier	LOH	RSK
Bevölkerung (Erstwohnung) 2020	1.436	31.025	616.916
davon: 0-19 Jahre	280	6.120	118.823
davon: 20-64 Jahre	854	17.905	363.886
davon: 65 Jahre und darüber	302	7.000	134.207
Durchschnittsalter	45,1	45,2	42,5
Bev. mit Migrationshintergrund	260	7.515	161.276

Privathaushalte

	Quartier	LOH	RSK
Einpersonenhaushalte	239	5.003	114.580
Privathaushalte mit Kindern	135	3.147	62.222
Alleinerziehenden-Haushalte	22	408	9.386

Aufmerksamkeitsbedarf 2020

Aufmerksamkeitsbedarf 2020

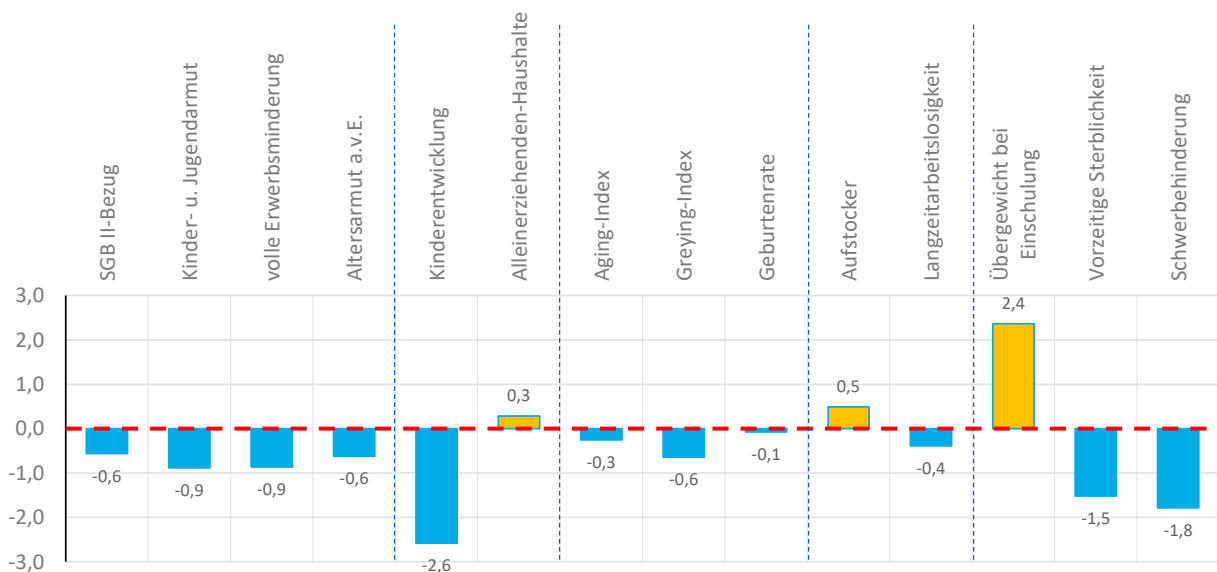
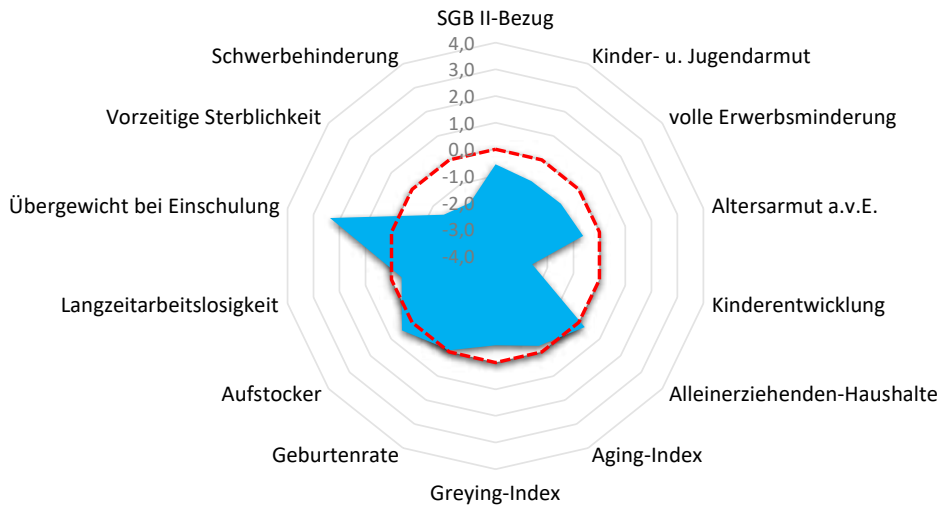



Quartier LOH-Höhenzug (West)

Lohmar, Stadt

Armut	Quartier	LOH	RSK
SGB II-Bezug	3,4%	3,3%	5,0%
Kinder- u. Jugendarmut	4,8%	7,2%	11,3%
volle Erwerbsminderung	0,2%	0,3%	0,7%
Altersarmut außerhalb v. Einrichtung	1,3%	2,0%	2,5%

Bildung, Erziehung, Entwicklung	Quartier	LOH	RSK
Kinderentwicklung	0,0%	22,9%	32,6%
Alleinerziehenden-Haushalte	16,3%	13,0%	15,1%

Demografie	Quartier	LOH	RSK
Aging-Index	108	114	113
Greying-Index	39	45	47
Geburtenrate	48	51	45

Erwerbstätigkeit	Quartier	LOH	RSK
Aufstockerquote SGB II	26,3%	23,7%	24,6%
Langzeitarbeitslosigkeit	2,2%	1,9%	2,7%

Gesundheit und Wohlergehen	Quartier	LOH	RSK
Übergewicht bei Einschulung	20,0%	5,7%	7,3%
Vorzeitige Sterblichkeit	70	235	226
Schwerbehinderung	6,5%	7,8%	8,7%

Aufmerksamkeitsbedarf standard.	Quartier	LOH	RSK
insgesamt	-0,5	-0,4	0,0
Armut	-0,7	-0,5	0,0
Bildung, Erziehung	-1,2	-0,7	0,0
Demografie	-0,3	-0,2	0,0
Erwerbsarbeit	0,0	-0,3	0,0
Gesundheit	-0,3	-0,3	0,0

Kita- und Schulstandorte	Quartier	LOH	RSK
Kindertageseinrichtungen	1	18	399
Grundschulen	0	4	105
Familienzentren	0	7	110

Wohn- und Betreuungsangebote	Quartier	LOH	RSK
Tagespflege-Plätze	0	0	304
stat. Kurzzeitpflege-Plätze	0	0	81
stat. Dauerpflege-Plätze	23	252	5.566
Plätze in Pflege-WGs	0	0	287
stat. EGH-Plätze	0	24	1.043
Plätze in EGH-WGs	0	0	136
Hospiz-Plätze	0	16	29

Gesundheitsversorgung	Quartier	LOH	RSK
Hausärzte/Allgemeinmed. in Praxen	0	9	259
Apotheken	0	5	139

Fachliche Einschätzung der Kommunen zu den Quartieren

Nahversorgungsstrukturen	--	-	o	+	++
Lebensmittel, Bäcker, Fleischereien		●			
anderer Einzelhandel z.B. Drogerien, Haushaltswaren, etc.			●		
Ambulanter Handel, Marktstände, Rollendes Kaufhaus			●		

ÖPNV-Versorgung	--	-	o	+	++
Bahnen, Busse, andere Angebote				●	

Wohnbebauung	nicht vorhanden	vorhanden	prägend
dörfliche Strukturen mit Wohnbebauung			●
Einfamilienhausbebauung			●
Mehrfamilienhausbebauung	●		
Hochhäuser, Großwohnstrukturen oder geförd. Wohnungsbau	●		
Uneinheitliche Bebauungsstrukturen		●	



LOH-Honrath

0 500 1.000 m



Land NRW (2021) / Sozialamt, Amt für
Katasterwesen und Geoinformation des
Rhein-Sieg-Kreises - Lizenz dl-de/zero-2-0
(www.govdata.de/dl-de/zero-2-0)

- Krankenhaus
- Spiel-/Bolzplatz
- Schwimmbad
- Kindertagesstätte
- Grundschulstandort
- Hausarzt
- Apotheke
- Quartiersgrenze



Quartier LOH-Honrath

Lohmar, Stadt

Altersklassen

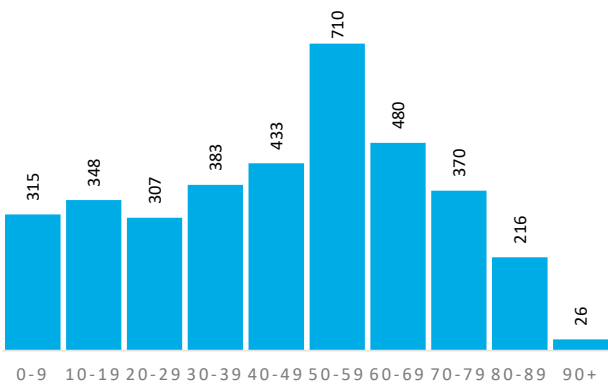

Demografische Grunddaten

	Quartier	LOH	RSK
Bevölkerung (Erstwohnung) 2020	3.588	31.025	616.916
davon: 0-19 Jahre	663	6.120	118.823
davon: 20-64 Jahre	2.103	17.905	363.886
davon: 65 Jahre und darüber	822	7.000	134.207
Durchschnittsalter	46,3	45,2	42,5
Bev. mit Migrationshintergrund	614	7.515	161.276

Privathaushalte

	Quartier	LOH	RSK
Einpersonenhaushalte	513	5.003	114.580
Privathaushalte mit Kindern	354	3.147	62.222
Alleinerziehenden-Haushalte	54	408	9.386

Aufmerksamkeitsbedarf 2020

Aufmerksamkeitsbedarf 2020

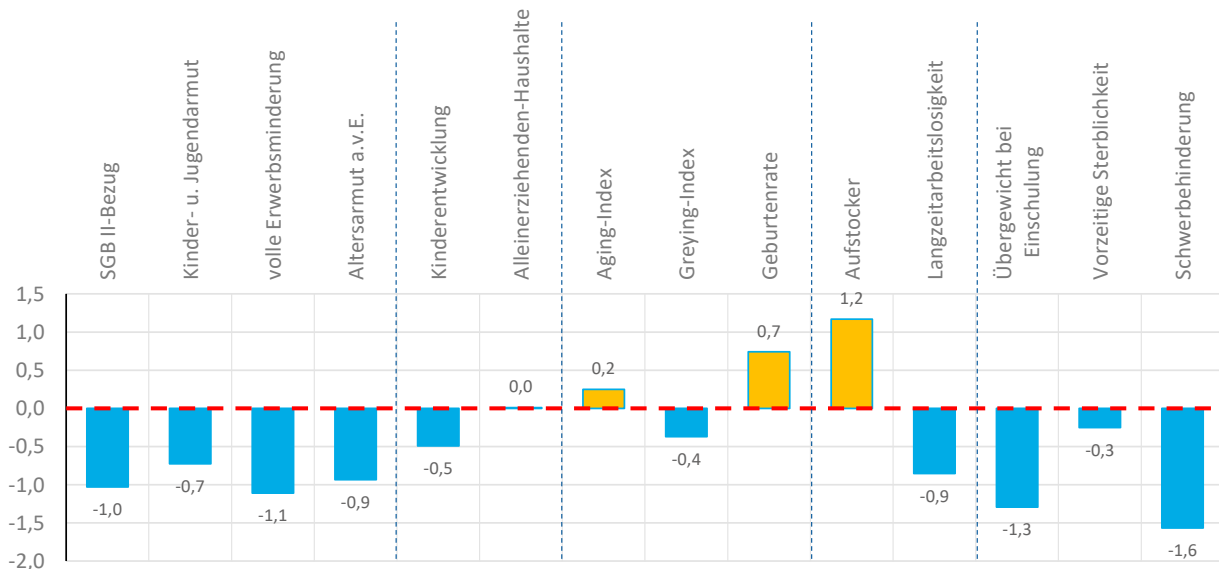
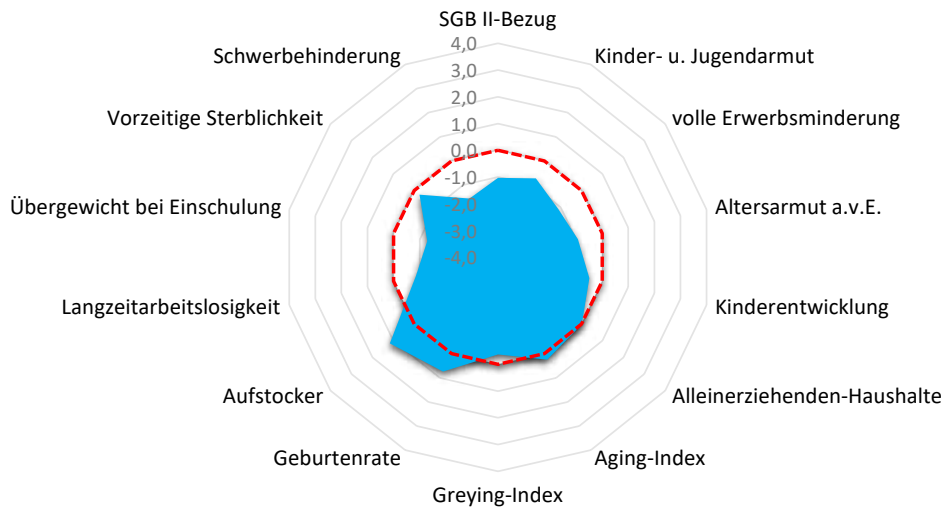



Quartier LOH-Honrath

Lohmar, Stadt

Armut	Quartier	LOH	RSK
SGB II-Bezug	1,8%	3,3%	5,0%
Kinder- u. Jugendarmut	6,0%	7,2%	11,3%
volle Erwerbsminderung	0,1%	0,3%	0,7%
Altersarmut außerhalb v. Einrichtung	0,6%	2,0%	2,5%

Bildung, Erziehung, Entwicklung	Quartier	LOH	RSK
Kinderentwicklung	25,8%	22,9%	32,6%
Alleinerziehenden-Haushalte	15,3%	13,0%	15,1%

Demografie	Quartier	LOH	RSK
Aging-Index	124	114	113
Greying-Index	42	45	47
Geburtenrate	40	51	45

Erwerbstätigkeit	Quartier	LOH	RSK
Aufstockerquote SGB II	29,4%	23,7%	24,6%
Langzeitarbeitslosigkeit	1,5%	1,9%	2,7%

Gesundheit und Wohlergehen	Quartier	LOH	RSK
Übergewicht bei Einschulung	0,0%	5,7%	7,3%
Vorzeitige Sterblichkeit	195	235	226
Schwerbehinderung	6,8%	7,8%	8,7%

Aufmerksamkeitsbedarf standard.	Quartier	LOH	RSK
insgesamt	-0,5	-0,4	0,0
Armut	-1,0	-0,5	0,0
Bildung, Erziehung	-0,2	-0,7	0,0
Demografie	0,2	-0,2	0,0
Erwerbsarbeit	0,2	-0,3	0,0
Gesundheit	-1,0	-0,3	0,0

Kita- und Schulstandorte	Quartier	LOH	RSK
Kindertageseinrichtungen	1	18	399
Grundschulen	0	4	105
Familienzentren	0	7	110

Wohn- und Betreuungsangebote	Quartier	LOH	RSK
Tagespflege-Plätze	0	0	304
stat. Kurzzeitpflege-Plätze	0	0	81
stat. Dauerpflege-Plätze	0	252	5.566
Plätze in Pflege-WGs	0	0	287
stat. EGH-Plätze	0	24	1.043
Plätze in EGH-WGs	0	0	136
Hospiz-Plätze	0	16	29

Gesundheitsversorgung	Quartier	LOH	RSK
Hausärzte/Allgemeinmed. in Praxen	1	9	259
Apotheken	0	5	139

Fachliche Einschätzung der Kommunen zu den Quartieren

Nahversorgungsstrukturen	--	-	o	+	++
Lebensmittel, Bäcker, Fleischereien		●			
anderer Einzelhandel z.B. Drogerien, Haushaltswaren, etc.		●			
Ambulanter Handel, Marktstände, Rollendes Kaufhaus			●		

ÖPNV-Versorgung	--	-	o	+	++
Bahnen, Busse, andere Angebote					●

Wohnbebauung	nicht vorhanden	vorhanden	prägend
dörfliche Strukturen mit Wohnbebauung			●
Einfamilienhausbebauung		●	
Mehrfamilienhausbebauung	●		
Hochhäuser, Großwohnstrukturen oder geförd. Wohnungsbau	●		
Uneinheitliche Bebauungsstrukturen	●		

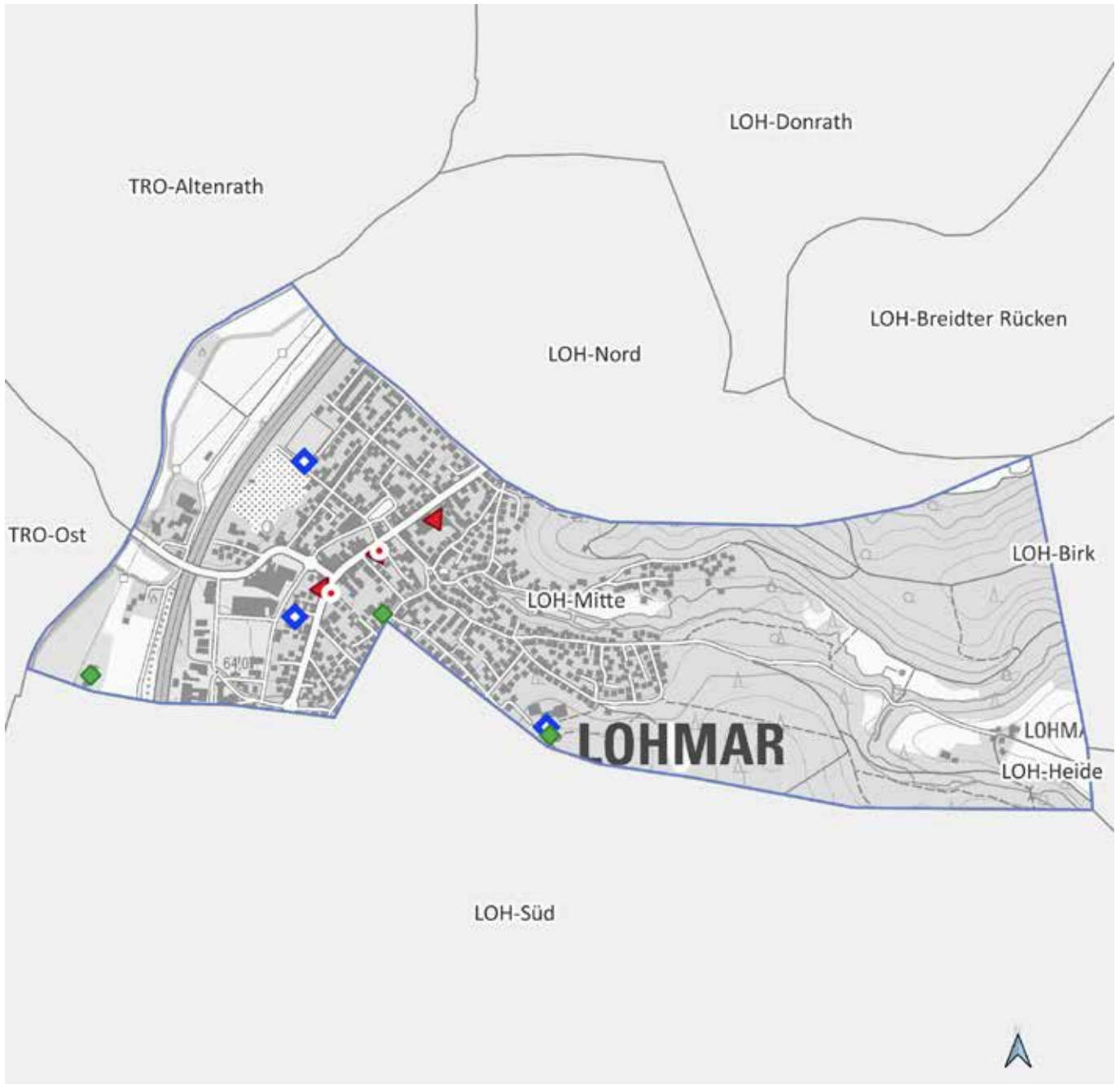

LOH-Mitte

0 400 800 m



Land NRW (2021) / Sozialamt, Amt für
Katasterwesen und Geoinformation des
Rhein-Sieg-Kreises - Lizenz dl-de/zero-2-0
(www.govdata.de/dl-de/zero-2-0)

- Krankenhaus
- Spiel-/Bolzplatz
- Schwimmbad
- Kindertagesstätte
- Grundschulstandort
- Hausarzt
- Apotheke
- Quartiersgrenze



Quartier LOH-Mitte

Lohmar, Stadt

Altersklassen

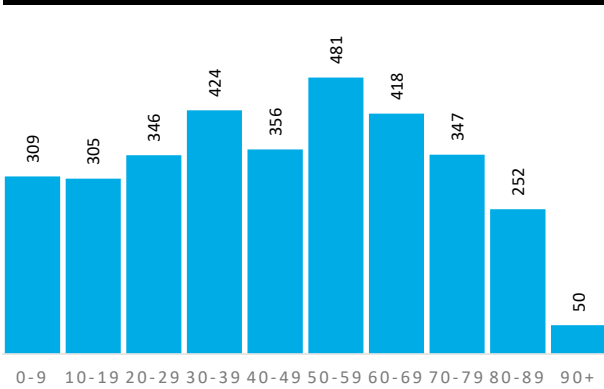

Demografische Grunddaten

	Quartier	LOH	RSK
Bevölkerung (Erstwohnung) 2020	3.288	31.025	616.916
davon: 0-19 Jahre	614	6.120	118.823
davon: 20-64 Jahre	1.820	17.905	363.886
davon: 65 Jahre und darüber	854	7.000	134.207
Durchschnittsalter	46,0	45,2	42,5
Bev. mit Migrationshintergrund	1.169	7.515	161.276

Privathaushalte

	Quartier	LOH	RSK
Einpersonenhaushalte	667	5.003	114.580
Privathaushalte mit Kindern	309	3.147	62.222
Alleinerziehenden-Haushalte	34	408	9.386

Aufmerksamkeitsbedarf 2020

Aufmerksamkeitsbedarf 2020

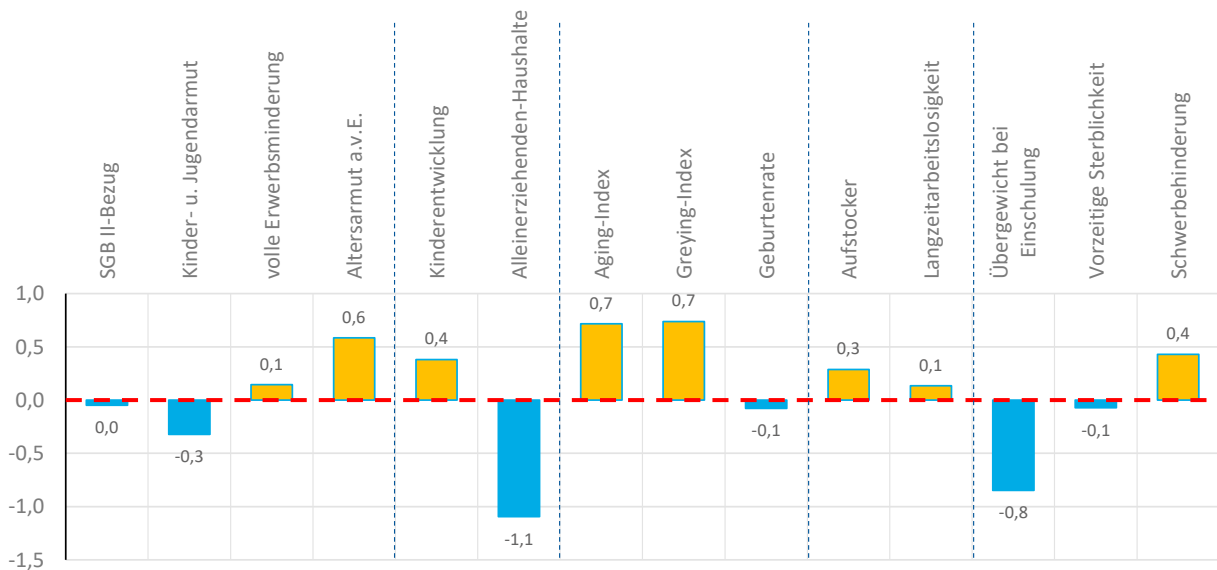
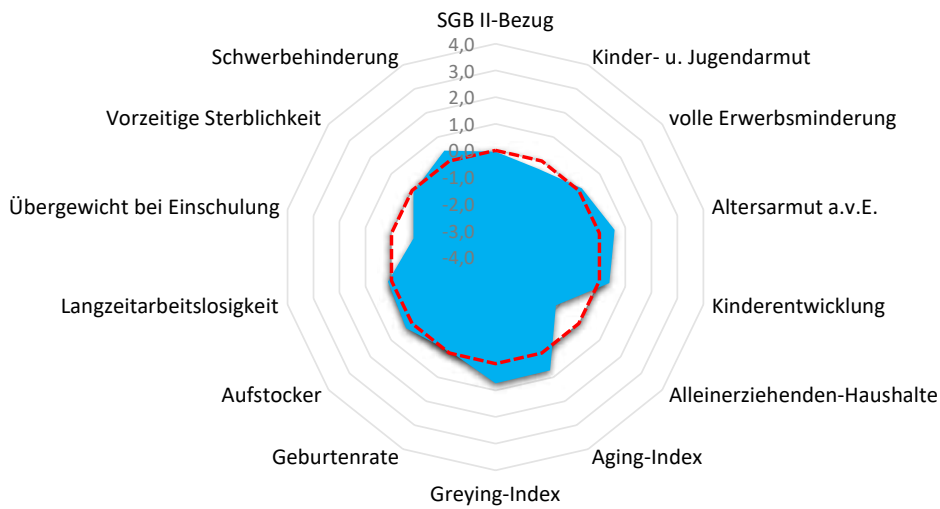



Quartier LOH-Mitte

Lohmar, Stadt

Armut	Quartier	LOH	RSK
SGB II-Bezug	5,0%	3,3%	5,0%
Kinder- u. Jugendarmut	9,1%	7,2%	11,3%
volle Erwerbsminderung	0,8%	0,3%	0,7%
Altersarmut außerhalb v. Einrichtung	4,1%	2,0%	2,5%

Bildung, Erziehung, Entwicklung	Quartier	LOH	RSK
Kinderentwicklung	36,6%	22,9%	32,6%
Alleinerziehenden-Haushalte	11,0%	13,0%	15,1%

Demografie	Quartier	LOH	RSK
Aging-Index	139	114	113
Greying-Index	55	45	47
Geburtenrate	48	51	45

Erwerbstätigkeit	Quartier	LOH	RSK
Aufstockerquote SGB II	25,4%	23,7%	24,6%
Langzeitarbeitslosigkeit	3,0%	1,9%	2,7%

Gesundheit und Wohlergehen	Quartier	LOH	RSK
Übergewicht bei Einschulung	2,4%	5,7%	7,3%
Vorzeitige Sterblichkeit	213	235	226
Schwerbehinderung	9,2%	7,8%	8,7%

Aufmerksamkeitsbedarf standard.	Quartier	LOH	RSK
insgesamt	0,1	-0,4	0,0
Armut	0,1	-0,5	0,0
Bildung, Erziehung	-0,4	-0,7	0,0
Demografie	0,5	-0,2	0,0
Erwerbsarbeit	0,2	-0,3	0,0
Gesundheit	-0,2	-0,3	0,0

Kita- und Schulstandorte	Quartier	LOH	RSK
Kindertageseinrichtungen	3	18	399
Grundschulen	0	4	105
Familienzentren	0	7	110

Wohn- und Betreuungsangebote	Quartier	LOH	RSK
Tagespflege-Plätze	0	0	304
stat. Kurzzeitpflege-Plätze	0	0	81
stat. Dauerpflege-Plätze	77	252	5.566
Plätze in Pflege-WGs	0	0	287
stat. EGH-Plätze	24	24	1.043
Plätze in EGH-WGs	0	0	136
Hospiz-Plätze	0	16	29

Gesundheitsversorgung	Quartier	LOH	RSK
Hausärzte/Allgemeinmed. in Praxen	2	9	259
Apotheken	3	5	139

Fachliche Einschätzung der Kommunen zu den Quartieren

Nahversorgungsstrukturen	--	-	o	+	++
Lebensmittel, Bäcker, Fleischereien					●
anderer Einzelhandel z.B. Drogerien, Haushaltswaren, etc.				●	
Ambulanter Handel, Marktstände, Rollendes Kaufhaus		●			

ÖPNV-Versorgung	--	-	o	+	++
Bahnen, Busse, andere Angebote			●		

Wohnbebauung	nicht vorhanden	vorhanden	prägend
dörfliche Strukturen mit Wohnbebauung	●		
Einfamilienhausbebauung			●
Mehrfamilienhausbebauung			●
Hochhäuser, Großwohnstrukturen oder geförd. Wohnungsbau		●	
Uneinheitliche Bebauungsstrukturen	●		

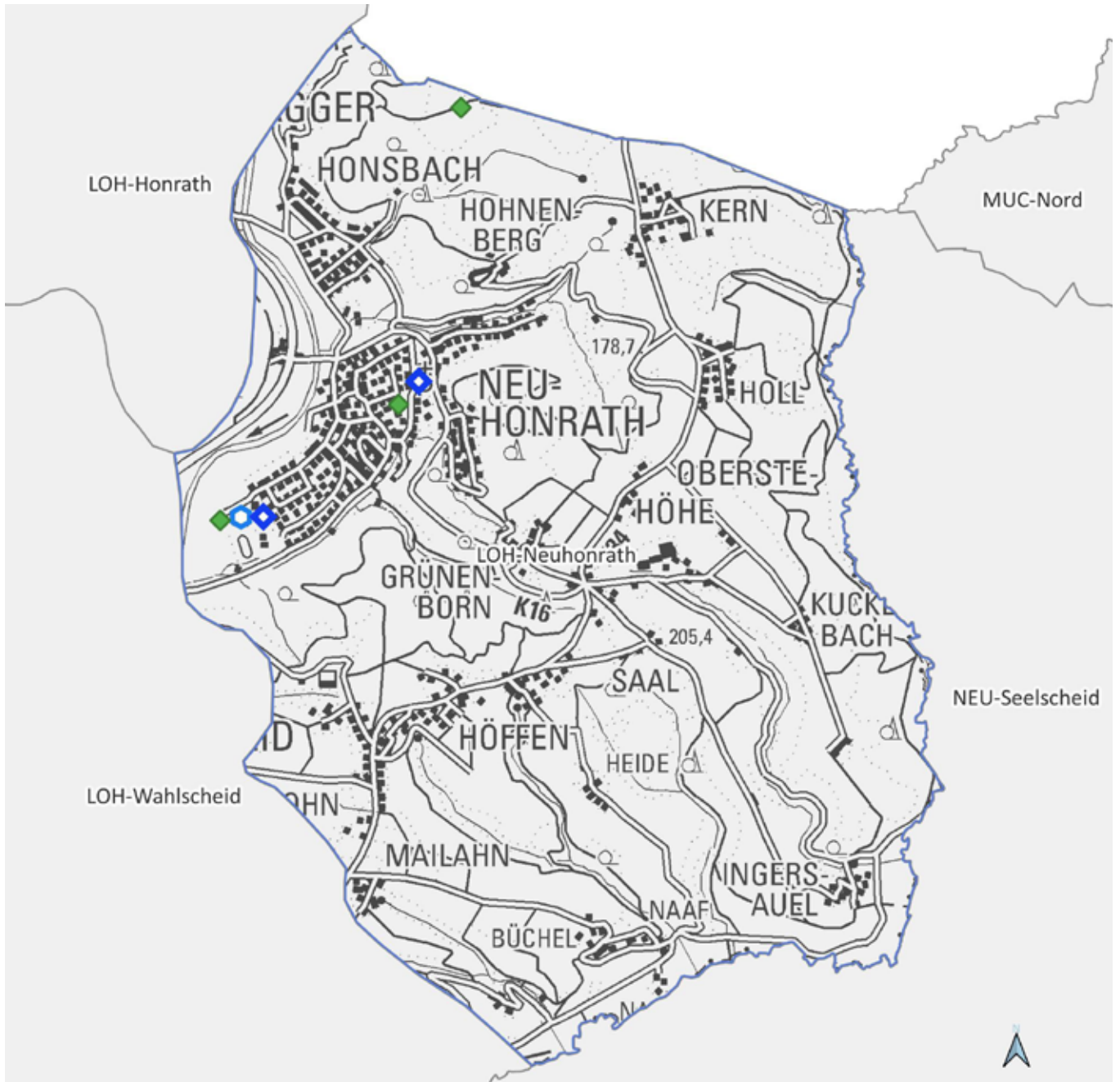

LOH-Neuhonrath

0 600 1.200 m



Land NRW (2021) / Sozialamt, Amt für
Katasterwesen und Geoinformation des
Rhein-Sieg-Kreises - Lizenz dl-de/zero-2-0
(www.govdata.de/dl-de/zero-2-0)

-  Krankenhaus
-  Spiel-/Bolzplatz
-  Schwimmbad
-  Kindertagesstätte
-  Grundschulstandort
-  Hausarzt
-  Apotheke
-  Quartiersgrenze



Quartier LOH-Neuhonrath

Lohmar, Stadt

Altersklassen

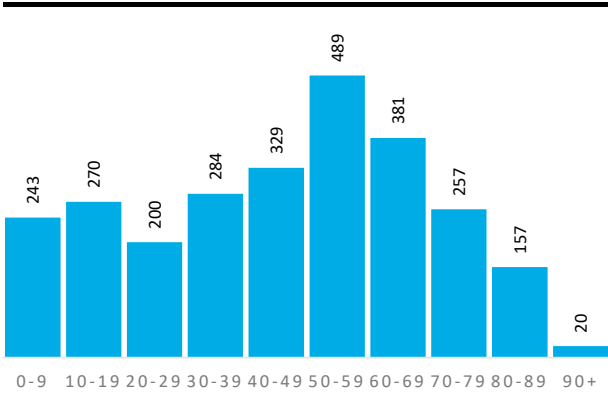

Demografische Grunddaten

	Quartier	LOH	RSK
Bevölkerung (Erstwohnung) 2020	2.630	31.025	616.916
davon: 0-19 Jahre	513	6.120	118.823
davon: 20-64 Jahre	1.496	17.905	363.886
davon: 65 Jahre und darüber	621	7.000	134.207
Durchschnittsalter	46,1	45,2	42,5
Bev. mit Migrationshintergrund	455	7.515	161.276

Privathaushalte

	Quartier	LOH	RSK
Einpersonenhaushalte	385	5.003	114.580
Privathaushalte mit Kindern	276	3.147	62.222
Alleinerziehenden-Haushalte	45	408	9.386

Aufmerksamkeitsbedarf 2020

Aufmerksamkeitsbedarf 2020

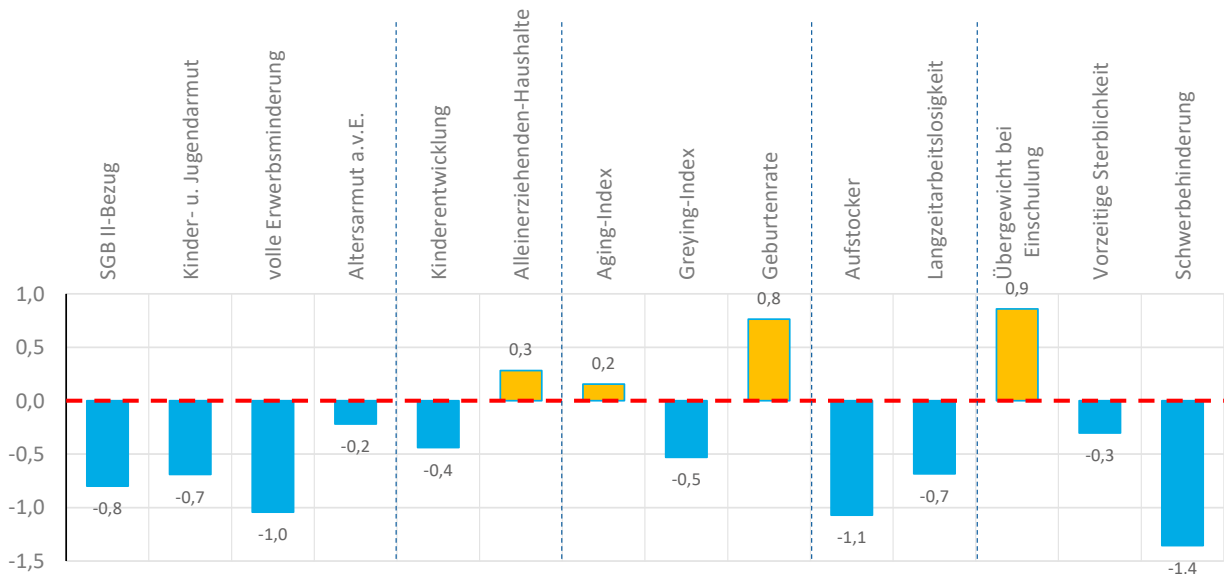
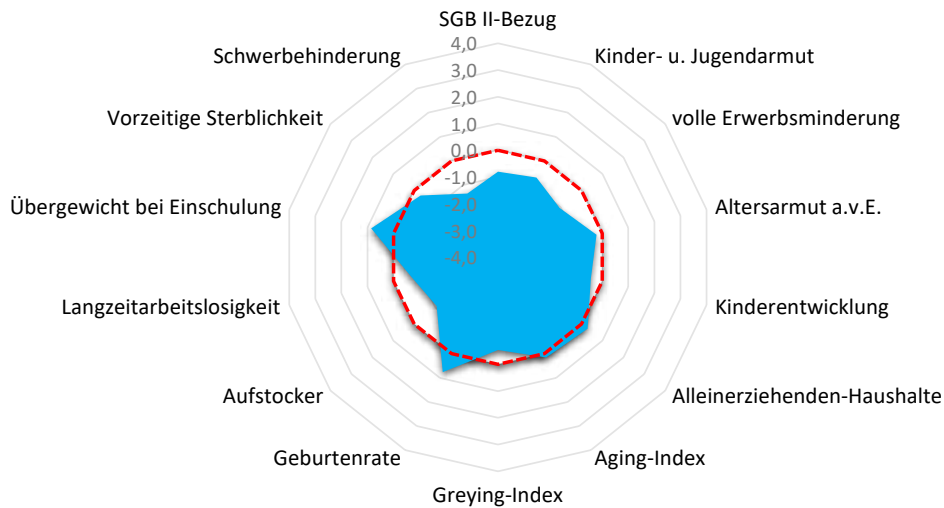



Quartier LOH-Neuhonrath

Lohmar, Stadt

Armut	Quartier	LOH	RSK
SGB II-Bezug	2,6%	3,3%	5,0%
Kinder- u. Jugendarmut	6,3%	7,2%	11,3%
volle Erwerbsminderung	0,1%	0,3%	0,7%
Altersarmut außerhalb v. Einrichtung	2,3%	2,0%	2,5%

Bildung, Erziehung, Entwicklung	Quartier	LOH	RSK
Kinderentwicklung	26,5%	22,9%	32,6%
Alleinerziehenden-Haushalte	16,3%	13,0%	15,1%

Demografie	Quartier	LOH	RSK
Aging-Index	121	114	113
Greying-Index	40	45	47
Geburtenrate	40	51	45

Erwerbstätigkeit	Quartier	LOH	RSK
Aufstockerquote SGB II	19,2%	23,7%	24,6%
Langzeitarbeitslosigkeit	1,8%	1,9%	2,7%

Gesundheit und Wohlergehen	Quartier	LOH	RSK
Übergewicht bei Einschulung	11,8%	5,7%	7,3%
Vorzeitige Sterblichkeit	190	235	226
Schwerbehinderung	7,0%	7,8%	8,7%

Aufmerksamkeitsbedarf standard.	Quartier	LOH	RSK
insgesamt	-0,4	-0,4	0,0
Armut	-0,7	-0,5	0,0
Bildung, Erziehung	-0,1	-0,7	0,0
Demografie	0,1	-0,2	0,0
Erwerbsarbeit	-0,9	-0,3	0,0
Gesundheit	-0,3	-0,3	0,0

Kita- und Schulstandorte	Quartier	LOH	RSK
Kindertageseinrichtungen	2	18	399
Grundschulen	1	4	105
Familienzentren	1	7	110

Wohn- und Betreuungsangebote	Quartier	LOH	RSK
Tagespflege-Plätze	0	0	304
stat. Kurzzeitpflege-Plätze	0	0	81
stat. Dauerpflege-Plätze	0	252	5.566
Plätze in Pflege-WGs	0	0	287
stat. EGH-Plätze	0	24	1.043
Plätze in EGH-WGs	0	0	136
Hospiz-Plätze	0	16	29

Gesundheitsversorgung	Quartier	LOH	RSK
Hausärzte/Allgemeinmed. in Praxen	0	9	259
Apotheken	0	5	139

Fachliche Einschätzung der Kommunen zu den Quartieren

Nahversorgungsstrukturen	--	-	o	+	++
Lebensmittel, Bäcker, Fleischereien		●			
anderer Einzelhandel z.B. Drogerien, Haushaltswaren, etc.		●			
Ambulanter Handel, Marktstände, Rollendes Kaufhaus			●		

ÖPNV-Versorgung	--	-	o	+	++
Bahnen, Busse, andere Angebote				●	

Wohnbebauung	nicht vorhanden	vorhanden	prägend
dörfliche Strukturen mit Wohnbebauung			●
Einfamilienhausbebauung			●
Mehrfamilienhausbebauung		●	
Hochhäuser, Großwohnstrukturen oder geförd. Wohnungsbau	●		
Uneinheitliche Bebauungsstrukturen	●		



LOH-Nord

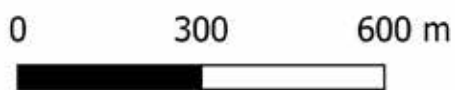

Land NRW (2021) / Sozialamt, Amt für
Katasterwesen und Geoinformation des
Rhein-Sieg-Kreises - Lizenz dl-de/zero-2-0
(www.govdata.de/dl-de/zero-2-0)

-  Krankenhaus
-  Spiel-/Bolzplatz
-  Schwimmbad
-  Kindertagesstätte
-  Grundschulstandort
-  Hausarzt
-  Apotheke
-  Quartiersgrenze



Quartier LOH-Nord

Lohmar, Stadt

Altersklassen

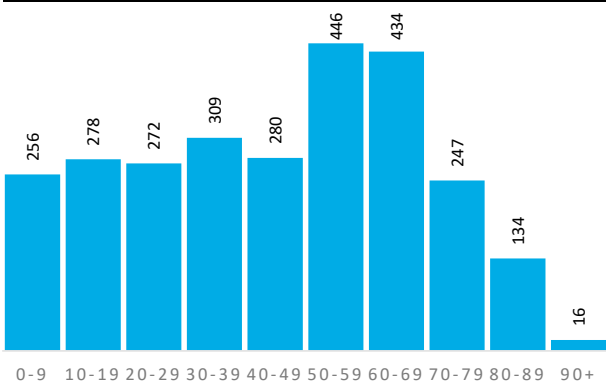

Demografische Grunddaten

	Quartier	LOH	RSK
Bevölkerung (Erstwohnung) 2020	2.672	31.025	616.916
davon: 0-19 Jahre	534	6.120	118.823
davon: 20-64 Jahre	1.547	17.905	363.886
davon: 65 Jahre und darüber	591	7.000	134.207
Durchschnittsalter	44,8	45,2	42,5
Bev. mit Migrationshintergrund	991	7.515	161.276

Privathaushalte

	Quartier	LOH	RSK
Einpersonenhaushalte	416	5.003	114.580
Privathaushalte mit Kindern	248	3.147	62.222
Alleinerziehenden-Haushalte	25	408	9.386

Aufmerksamkeitsbedarf 2020

Aufmerksamkeitsbedarf 2020

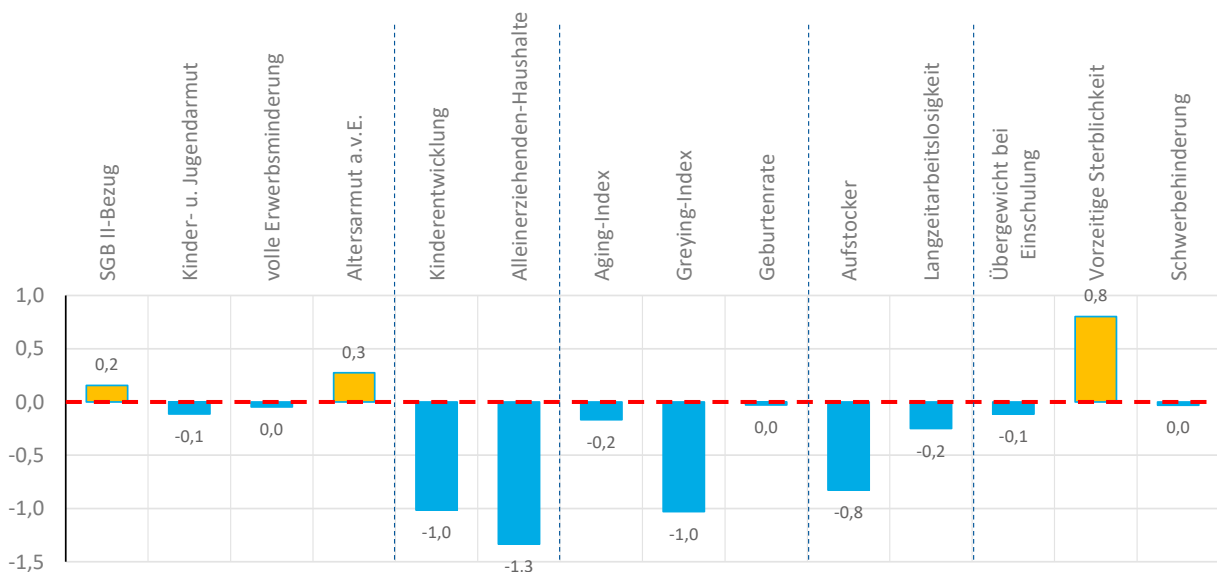
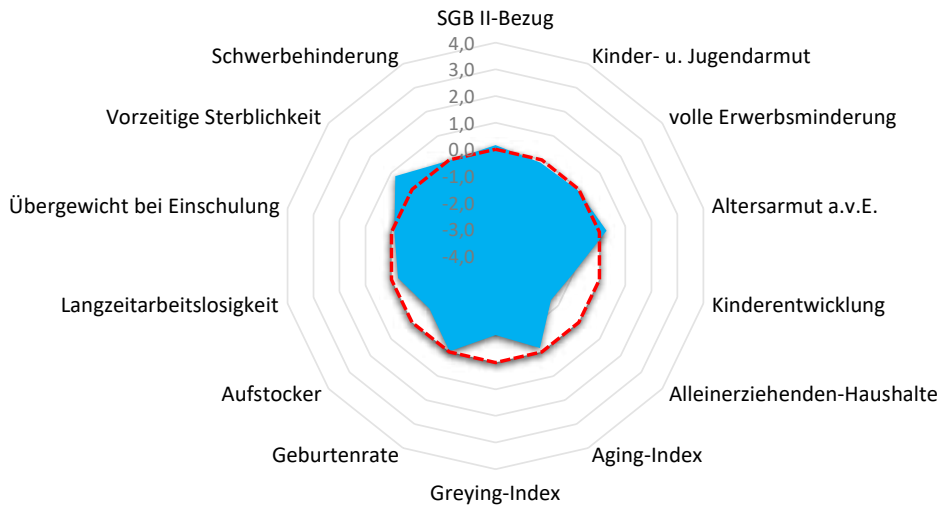



Quartier LOH-Nord

Lohmar, Stadt

Armut	Quartier	LOH	RSK
SGB II-Bezug	5,7%	3,3%	5,0%
Kinder- u. Jugendarmut	10,7%	7,2%	11,3%
volle Erwerbsminderung	0,7%	0,3%	0,7%
Altersarmut außerhalb v. Einrichtung	3,4%	2,0%	2,5%

Bildung, Erziehung, Entwicklung	Quartier	LOH	RSK
Kinderentwicklung	19,4%	22,9%	32,6%
Alleinerziehenden-Haushalte	10,1%	13,0%	15,1%

Demografie	Quartier	LOH	RSK
Aging-Index	111	114	113
Greying-Index	34	45	47
Geburtenrate	48	51	45

Erwerbstätigkeit	Quartier	LOH	RSK
Aufstockerquote SGB II	20,3%	23,7%	24,6%
Langzeitarbeitslosigkeit	2,4%	1,9%	2,7%

Gesundheit und Wohlergehen	Quartier	LOH	RSK
Übergewicht bei Einschulung	6,5%	5,7%	7,3%
Vorzeitige Sterblichkeit	299	235	226
Schwerbehinderung	8,6%	7,8%	8,7%

Aufmerksamkeitsbedarf standard.	Quartier	LOH	RSK
insgesamt	-0,3	-0,4	0,0
Armut	0,1	-0,5	0,0
Bildung, Erziehung	-1,2	-0,7	0,0
Demografie	-0,4	-0,2	0,0
Erwerbsarbeit	-0,5	-0,3	0,0
Gesundheit	0,2	-0,3	0,0

Kita- und Schulstandorte	Quartier	LOH	RSK
Kindertageseinrichtungen	1	18	399
Grundschulen	0	4	105
Familienzentren	1	7	110

Wohn- und Betreuungsangebote	Quartier	LOH	RSK
Tagespflege-Plätze	0	0	304
stat. Kurzzeitpflege-Plätze	0	0	81
stat. Dauerpflege-Plätze	40	252	5.566
Plätze in Pflege-WGs	0	0	287
stat. EGH-Plätze	0	24	1.043
Plätze in EGH-WGs	0	0	136
Hospiz-Plätze	0	16	29

Gesundheitsversorgung	Quartier	LOH	RSK
Hausärzte/Allgemeinmed. in Praxen	0	9	259
Apotheken	0	5	139

Fachliche Einschätzung der Kommunen zu den Quartieren

Nahversorgungsstrukturen	--	-	o	+	++
Lebensmittel, Bäcker, Fleischereien		●			
anderer Einzelhandel z.B. Drogerien, Haushaltswaren, etc.		●			
Ambulanter Handel, Marktstände, Rollendes Kaufhaus		●			

ÖPNV-Versorgung	--	-	o	+	++
Bahnen, Busse, andere Angebote				●	

Wohnbebauung	nicht vorhanden	vorhanden	prägend
dörfliche Strukturen mit Wohnbebauung	●		
Einfamilienhausbebauung			●
Mehrfamilienhausbebauung		●	
Hochhäuser, Großwohnstrukturen oder geförd. Wohnungsbau		●	
Uneinheitliche Bebauungsstrukturen	●		

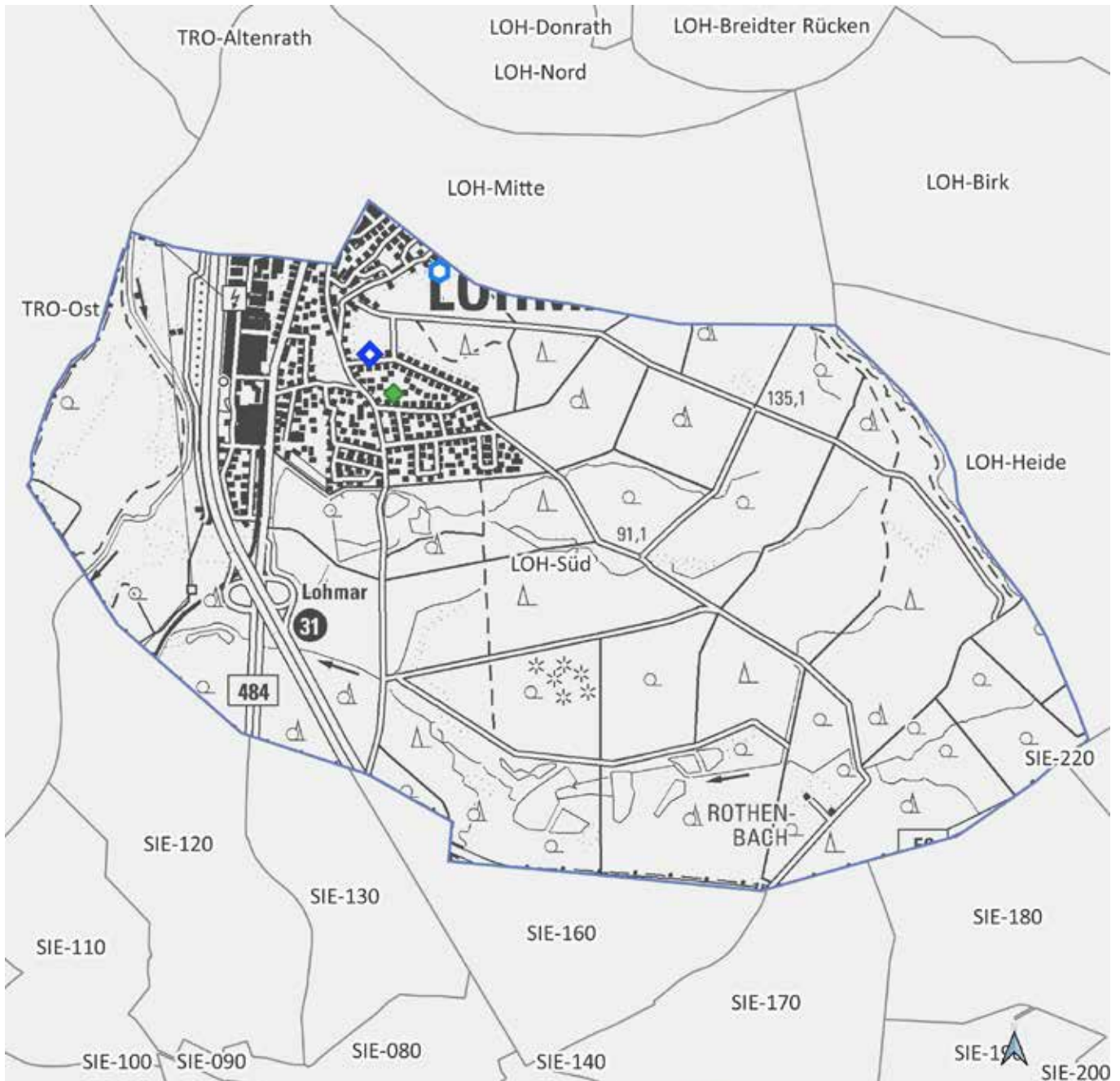

LOH-Süd

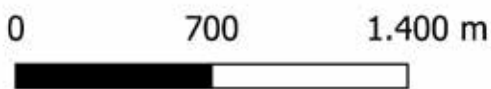

Land NRW (2021) / Sozialamt, Amt für
Katasterwesen und Geoinformation des
Rhein-Sieg-Kreises - Lizenz dl-de/zero-2-0
(www.govdata.de/dl-de/zero-2-0)

- Krankenhaus
- Spiel-/Bolzplatz
- Schwimmbad
- Kindertagesstätte
- Grundschulstandort
- Hausarzt
- Apotheke
- Quartiersgrenze



Quartier LOH-Süd

Lohmar, Stadt

Altersklassen

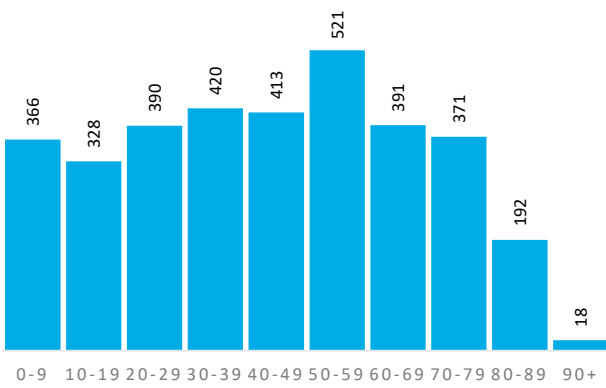

Demografische Grunddaten

	Quartier	LOH	RSK
Bevölkerung (Erstwohnung) 2020	3.410	31.025	616.916
davon: 0-19 Jahre	694	6.120	118.823
davon: 20-64 Jahre	1.962	17.905	363.886
davon: 65 Jahre und darüber	754	7.000	134.207
Durchschnittsalter	43,8	45,2	42,5
Bev. mit Migrationshintergrund	1.176	7.515	161.276

Privathaushalte

	Quartier	LOH	RSK
Einpersonenhaushalte	580	5.003	114.580
Privathaushalte mit Kindern	346	3.147	62.222
Alleinerziehenden-Haushalte	49	408	9.386

Aufmerksamkeitsbedarf 2020

Aufmerksamkeitsbedarf 2020

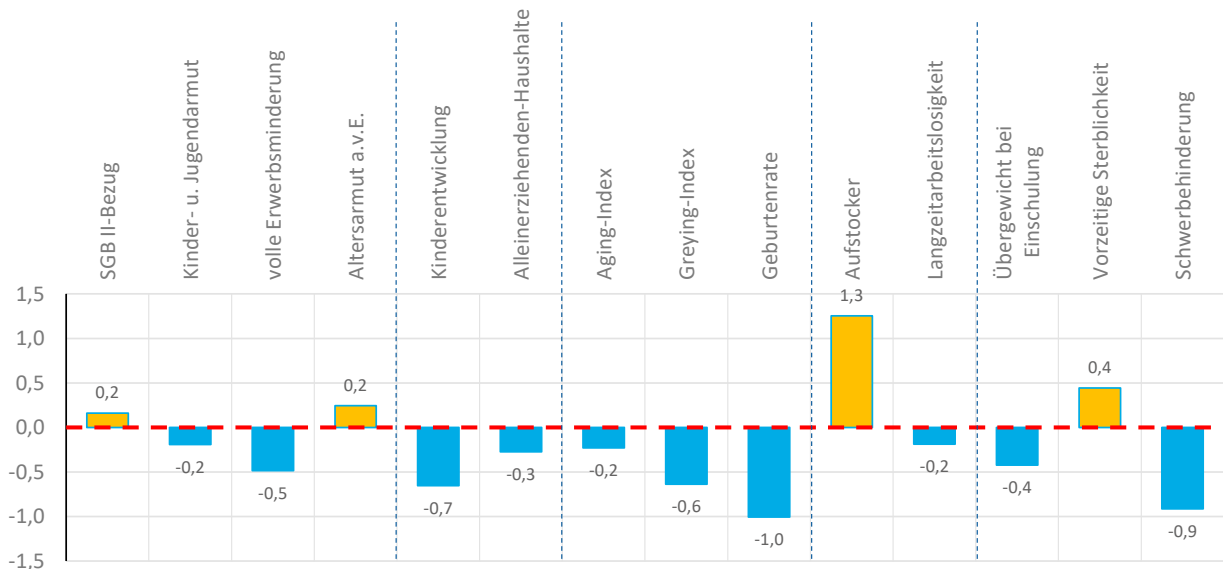
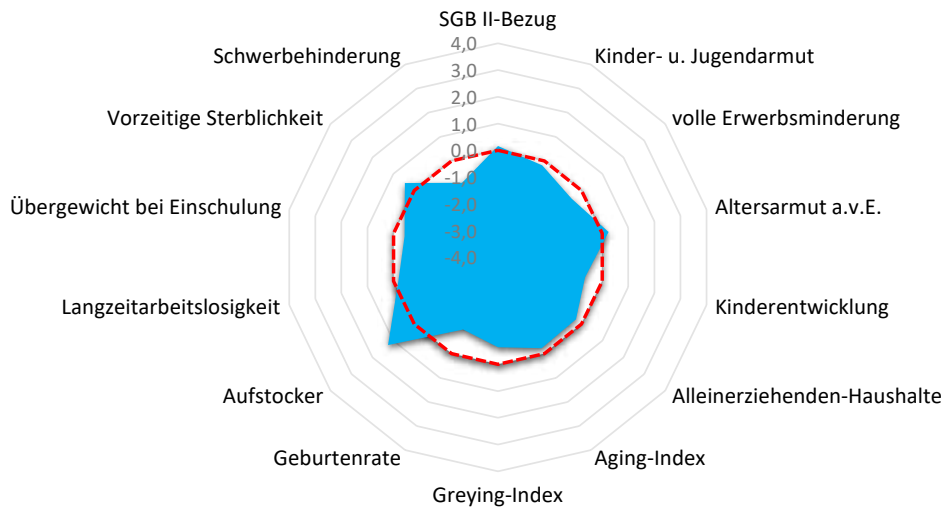



Quartier LOH-Süd

Lohmar, Stadt

Armut	Quartier	LOH	RSK
SGB II-Bezug	5,7%	3,3%	5,0%
Kinder- u. Jugendarmut	10,1%	7,2%	11,3%
volle Erwerbsminderung	0,4%	0,3%	0,7%
Altersarmut außerhalb v. Einrichtung	3,3%	2,0%	2,5%

Bildung, Erziehung, Entwicklung	Quartier	LOH	RSK
Kinderentwicklung	23,8%	22,9%	32,6%
Alleinerziehenden-Haushalte	14,2%	13,0%	15,1%

Demografie	Quartier	LOH	RSK
Aging-Index	109	114	113
Greying-Index	39	45	47
Geburtenrate	57	51	45

Erwerbstätigkeit	Quartier	LOH	RSK
Aufstockerquote SGB II	29,8%	23,7%	24,6%
Langzeitarbeitslosigkeit	2,5%	1,9%	2,7%

Gesundheit und Wohlergehen	Quartier	LOH	RSK
Übergewicht bei Einschulung	4,8%	5,7%	7,3%
Vorzeitige Sterblichkeit	264	235	226
Schwerbehinderung	7,5%	7,8%	8,7%

Aufmerksamkeitsbedarf standard.	Quartier	LOH	RSK
insgesamt	-0,2	-0,4	0,0
Armut	-0,1	-0,5	0,0
Bildung, Erziehung	-0,5	-0,7	0,0
Demografie	-0,6	-0,2	0,0
Erwerbsarbeit	0,5	-0,3	0,0
Gesundheit	-0,3	-0,3	0,0

Kita- und Schulstandorte	Quartier	LOH	RSK
Kindertageseinrichtungen	1	18	399
Grundschulen	1	4	105
Familienzentren	1	7	110

Wohn- und Betreuungsangebote	Quartier	LOH	RSK
Tagespflege-Plätze	0	0	304
stat. Kurzzeitpflege-Plätze	0	0	81
stat. Dauerpflege-Plätze	0	252	5.566
Plätze in Pflege-WGs	0	0	287
stat. EGH-Plätze	0	24	1.043
Plätze in EGH-WGs	0	0	136
Hospiz-Plätze	0	16	29

Gesundheitsversorgung	Quartier	LOH	RSK
Hausärzte/Allgemeinmed. in Praxen	0	9	259
Apotheken	0	5	139

Fachliche Einschätzung der Kommunen zu den Quartieren

Nahversorgungsstrukturen	--	-	o	+	++
Lebensmittel, Bäcker, Fleischereien		●			
anderer Einzelhandel z.B. Drogerien, Haushaltswaren, etc.		●			
Ambulanter Handel, Marktstände, Rollendes Kaufhaus		●			

ÖPNV-Versorgung	--	-	o	+	++
Bahnen, Busse, andere Angebote					●

Wohnbebauung	nicht vorhanden	vorhanden	prägend
dörfliche Strukturen mit Wohnbebauung	●		
Einfamilienhausbebauung			●
Mehrfamilienhausbebauung			●
Hochhäuser, Großwohnstrukturen oder geförd. Wohnungsbau	●		
Uneinheitliche Bebauungsstrukturen	●		

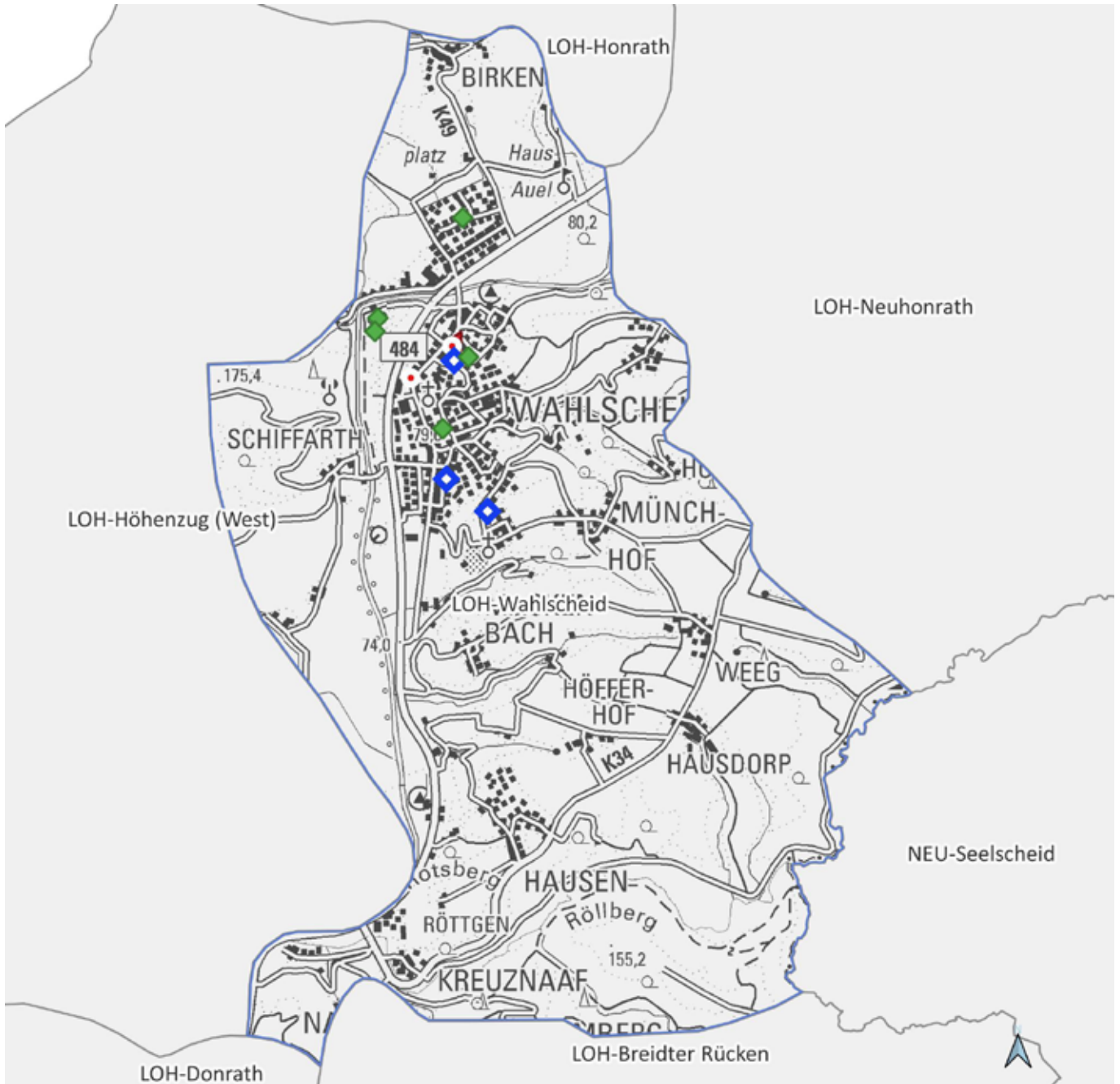

LOH-Wahlscheid

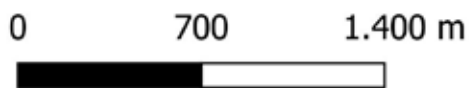

Land NRW (2021) / Sozialamt, Amt für
Katasterwesen und Geoinformation des
Rhein-Sieg-Kreises - Lizenz dl-de/zero-2-0
(www.govdata.de/dl-de/zero-2-0)

-  Krankenhaus
-  Spiel-/Bolzplatz
-  Schwimmbad
-  Kindertagesstätte
-  Grundschulstandort
-  Hausarzt
-  Apotheke
-  Quartiersgrenze



Quartier LOH-Wahlscheid

Lohmar, Stadt

Altersklassen

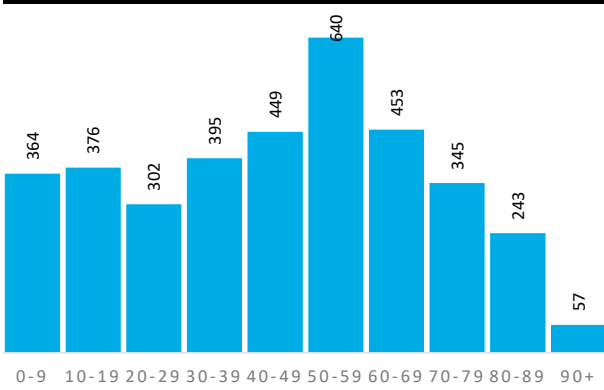

Demografische Grunddaten

	Quartier	LOH	RSK
Bevölkerung (Erstwohnung) 2020	3.624	31.025	616.916
davon: 0-19 Jahre	740	6.120	118.823
davon: 20-64 Jahre	2.039	17.905	363.886
davon: 65 Jahre und darüber	845	7.000	134.207
Durchschnittsalter	45,6	45,2	42,5
Bev. mit Migrationshintergrund	722	7.515	161.276

Privathaushalte

	Quartier	LOH	RSK
Einpersonenhaushalte	666	5.003	114.580
Privathaushalte mit Kindern	392	3.147	62.222
Alleinerziehenden-Haushalte	57	408	9.386

Aufmerksamkeitsbedarf 2020

Aufmerksamkeitsbedarf 2020

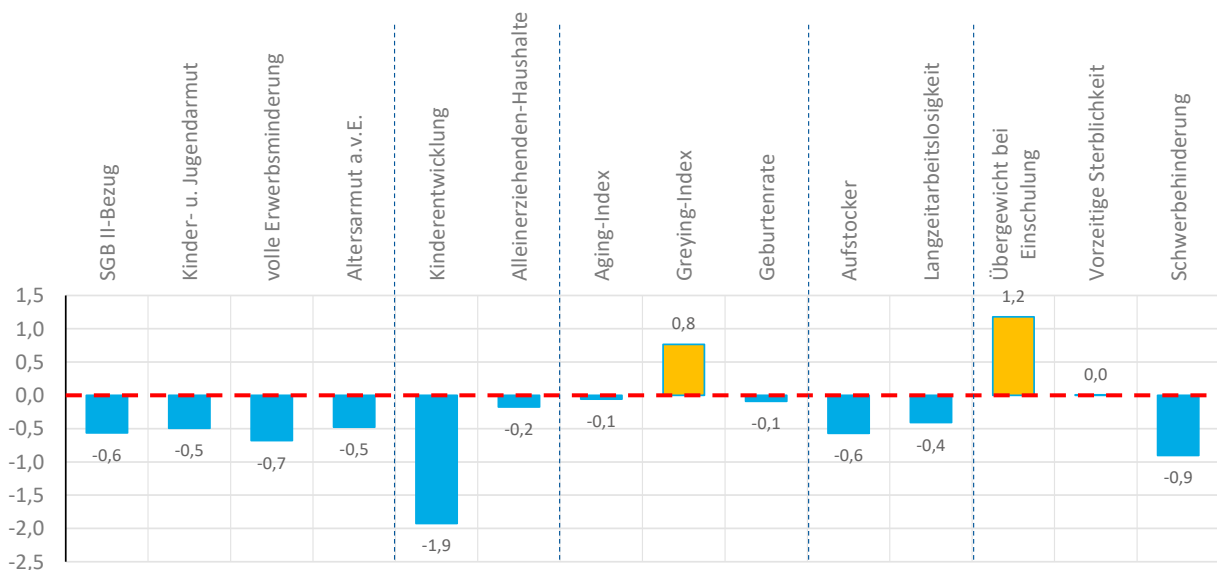
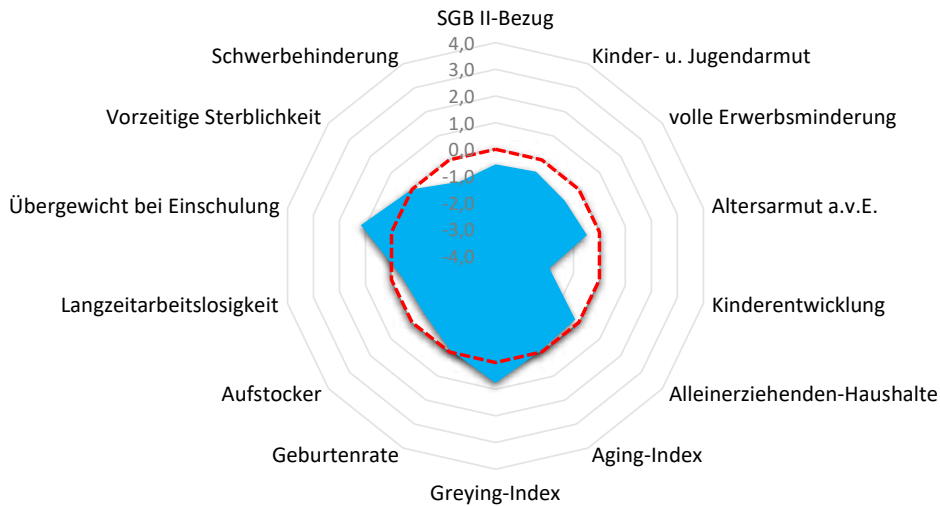



Quartier LOH-Wahlscheid

Lohmar, Stadt

Armut	Quartier	LOH	RSK
SGB II-Bezug	3,3%	3,3%	5,0%
Kinder- u. Jugendarmut	7,8%	7,2%	11,3%
volle Erwerbsminderung	0,3%	0,3%	0,7%
Altersarmut außerhalb v. Einrichtung	1,7%	2,0%	2,5%

Bildung, Erziehung, Entwicklung	Quartier	LOH	RSK
Kinderentwicklung	8,1%	22,9%	32,6%
Alleinerziehenden-Haushalte	14,5%	13,0%	15,1%

Demografie	Quartier	LOH	RSK
Aging-Index	114	114	113
Greying-Index	55	45	47
Geburtenrate	48	51	45

Erwerbstätigkeit	Quartier	LOH	RSK
Aufstockerquote SGB II	21,5%	23,7%	24,6%
Langzeitarbeitslosigkeit	2,2%	1,9%	2,7%

Gesundheit und Wohlergehen	Quartier	LOH	RSK
Übergewicht bei Einschulung	13,5%	5,7%	7,3%
Vorzeitige Sterblichkeit	221	235	226
Schwerbehinderung	7,6%	7,8%	8,7%

Aufmerksamkeitsbedarf standard.	Quartier	LOH	RSK
insgesamt	-0,3	-0,4	0,0
Armut	-0,6	-0,5	0,0
Bildung, Erziehung	-1,1	-0,7	0,0
Demografie	0,2	-0,2	0,0
Erwerbsarbeit	-0,5	-0,3	0,0
Gesundheit	0,1	-0,3	0,0

Kita- und Schulstandorte	Quartier	LOH	RSK
Kindertageseinrichtungen	3	18	399
Grundschulen	0	4	105
Familienzentren	1	7	110

Wohn- und Betreuungsangebote	Quartier	LOH	RSK
Tagespflege-Plätze	0	0	304
stat. Kurzzeitpflege-Plätze	0	0	81
stat. Dauerpflege-Plätze	112	252	5.566
Plätze in Pflege-WGs	0	0	287
stat. EGH-Plätze	0	24	1.043
Plätze in EGH-WGs	0	0	136
Hospiz-Plätze	0	16	29

Gesundheitsversorgung	Quartier	LOH	RSK
Hausärzte/Allgemeinmed. in Praxen	4	9	259
Apotheken	1	5	139

Fachliche Einschätzung der Kommunen zu den Quartieren

Nahversorgungsstrukturen	--	-	o	+	++
Lebensmittel, Bäcker, Fleischereien					●
anderer Einzelhandel z.B. Drogerien, Haushaltswaren, etc.			●		
Ambulanter Handel, Marktstände, Rollendes Kaufhaus		●			

ÖPNV-Versorgung	--	-	o	+	++
Bahnen, Busse, andere Angebote					●

Wohnbebauung	nicht vorhanden	vorhanden	prägend
dörfliche Strukturen mit Wohnbebauung		●	
Einfamilienhausbebauung			●
Mehrfamilienhausbebauung		●	
Hochhäuser, Großwohnstrukturen oder geförd. Wohnungsbau		●	
Uneinheitliche Bebauungsstrukturen	●		



Stadt Meckenheim (Rheinland)

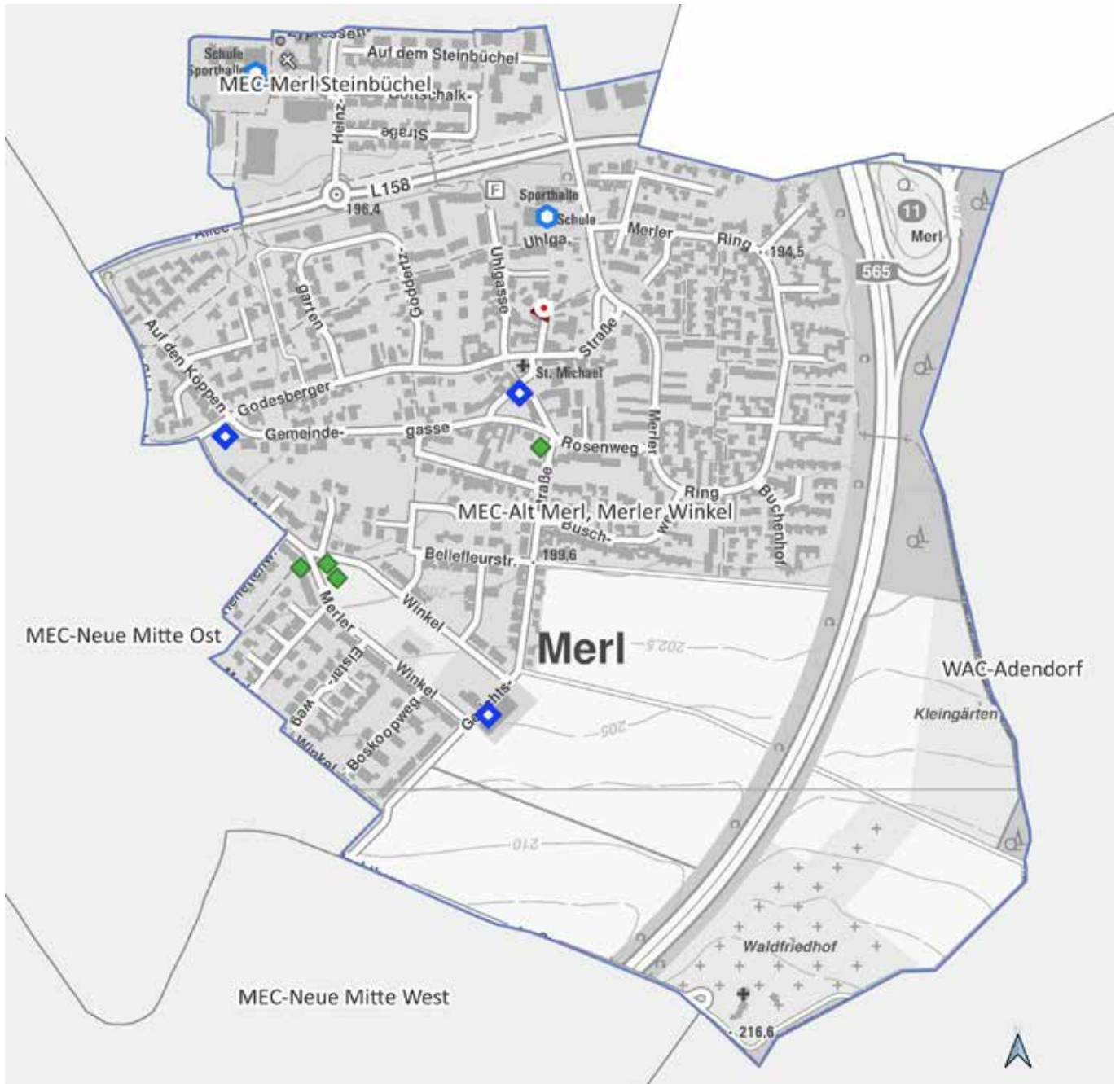

MEC-Alt Merl, Merler Winkel

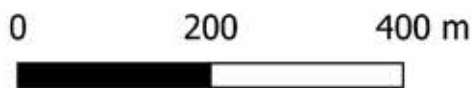

Land NRW (2021) / Sozialamt, Amt für
Katasterwesen und Geoinformation des
Rhein-Sieg-Kreises - Lizenz dl-de/zero-2-0
(www.govdata.de/dl-de/zero-2-0)

-  Krankenhaus
-  Spiel-/Bolzplatz
-  Schwimmbad
-  Kindertagesstätte
-  Grundschulstandort
-  Hausarzt
-  Apotheke
-  Quartiersgrenze



Quartier MEC-Alt Merl, Merler Winkel

Meckenheim (Rheinland), Stadt

Altersklassen

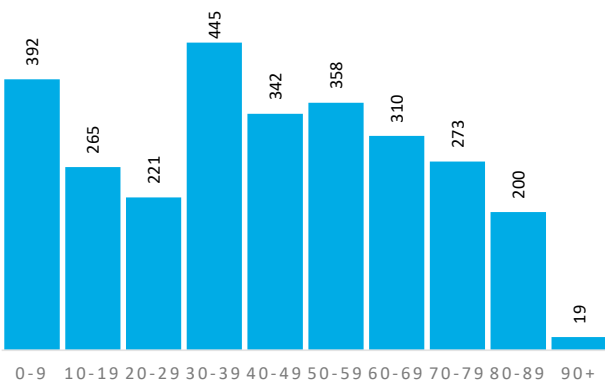

Demografische Grunddaten

	Quartier	MEC	RSK
Bevölkerung (Erstwohnung) 2020	2.825	25.305	616.916
davon: 0-19 Jahre	657	4.892	118.823
davon: 20-64 Jahre	1.524	13.599	363.886
davon: 65 Jahre und darüber	644	6.814	134.207
Durchschnittsalter	42,9	46,5	42,5
Bev. mit Migrationshintergrund	1.063	8.601	161.276

Privathaushalte

	Quartier	MEC	RSK
Einpersonenhaushalte	410	4.089	114.580
Privathaushalte mit Kindern	334	2.477	62.222
Alleinerziehenden-Haushalte	39	329	9.386

Aufmerksamkeitsbedarf 2020

Aufmerksamkeitsbedarf 2020

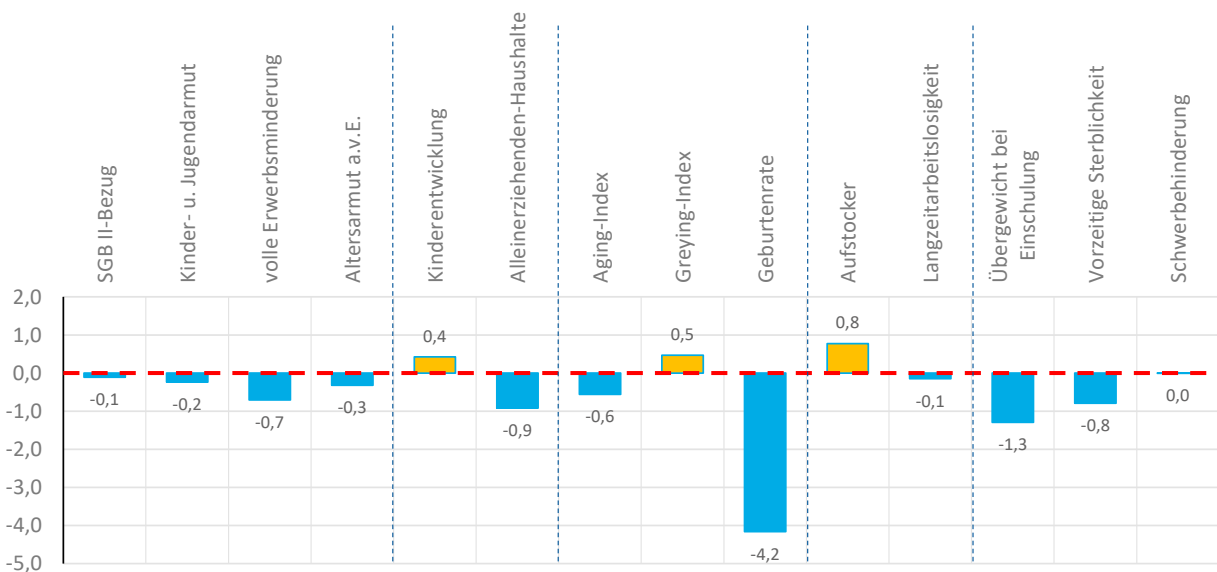
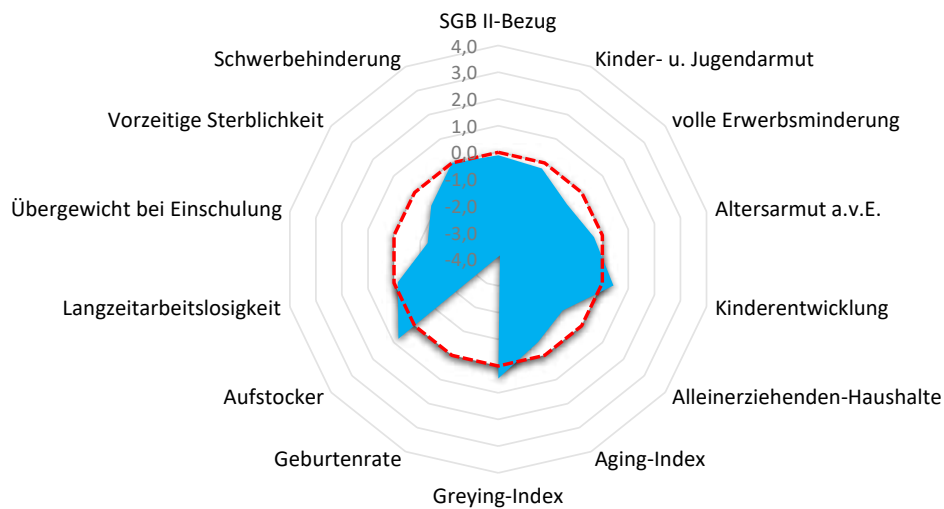



Quartier MEC-Alt Merl, Merler Winkel

Meckenheim (Rheinland), Stadt

Armut	Quartier	MEC	RSK
SGB II-Bezug	4,8%	5,3%	5,0%
Kinder- u. Jugendarmut	9,8%	12,8%	11,3%
volle Erwerbsminderung	0,3%	0,8%	0,7%
Altersarmut außerhalb v. Einrichtung	2,0%	2,9%	2,5%

Bildung, Erziehung, Entwicklung	Quartier	MEC	RSK
Kinderentwicklung	37,1%	42,9%	32,6%
Alleinerziehenden-Haushalte	11,7%	13,3%	15,1%

Demografie	Quartier	MEC	RSK
Aging-Index	98	139	113
Greying-Index	52	46	47
Geburtenrate	89	57	45

Erwerbstätigkeit	Quartier	MEC	RSK
Aufstockerquote SGB II	27,6%	22,9%	24,6%
Langzeitarbeitslosigkeit	2,6%	3,0%	2,7%

Gesundheit und Wohlergehen	Quartier	MEC	RSK
Übergewicht bei Einschulung	0,0%	5,5%	7,3%
Vorzeitige Sterblichkeit	142	194	226
Schwerbehinderung	8,6%	9,1%	8,7%

Aufmerksamkeitsbedarf standard.	Quartier	MEC	RSK
insgesamt	-0,5	0,0	0,0
Armut	-0,3	0,1	0,0
Bildung, Erziehung	-0,2	0,2	0,0
Demografie	-1,4	-0,1	0,0
Erwerbsarbeit	0,3	-0,1	0,0
Gesundheit	-0,7	-0,1	0,0

Kita- und Schulstandorte	Quartier	MEC	RSK
Kindertageseinrichtungen	3	18	399
Grundschulen	2	5	105
Familienzentren	1	2	110

Wohn- und Betreuungsangebote	Quartier	MEC	RSK
Tagespflege-Plätze	0	55	304
stat. Kurzzeitpflege-Plätze	0	8	81
stat. Dauerpflege-Plätze	0	191	5.566
Plätze in Pflege-WGs	0	22	287
stat. EGH-Plätze	0	0	1.043
Plätze in EGH-WGs	0	0	136
Hospiz-Plätze	0	0	29

Gesundheitsversorgung	Quartier	MEC	RSK
Hausärzte/Allgemeinmed. in Praxen	2	11	259
Apotheken	1	7	139

Fachliche Einschätzung der Kommunen zu den Quartieren

Nahversorgungsstrukturen	--	-	o	+	++
Lebensmittel, Bäcker, Fleischereien				●	
anderer Einzelhandel z.B. Drogerien, Haushaltswaren, etc.			●		
Ambulanter Handel, Marktstände, Rollendes Kaufhaus		●			

ÖPNV-Versorgung	--	-	o	+	++
Bahnen, Busse, andere Angebote				●	

Wohnbebauung	nicht vorhanden	vorhanden	prägend
dörfliche Strukturen mit Wohnbebauung		●	
Einfamilienhausbebauung			●
Mehrfamilienhausbebauung	●		
Hochhäuser, Großwohnstrukturen oder geförd. Wohnungsbau	●		
Uneinheitliche Bebauungsstrukturen	●		

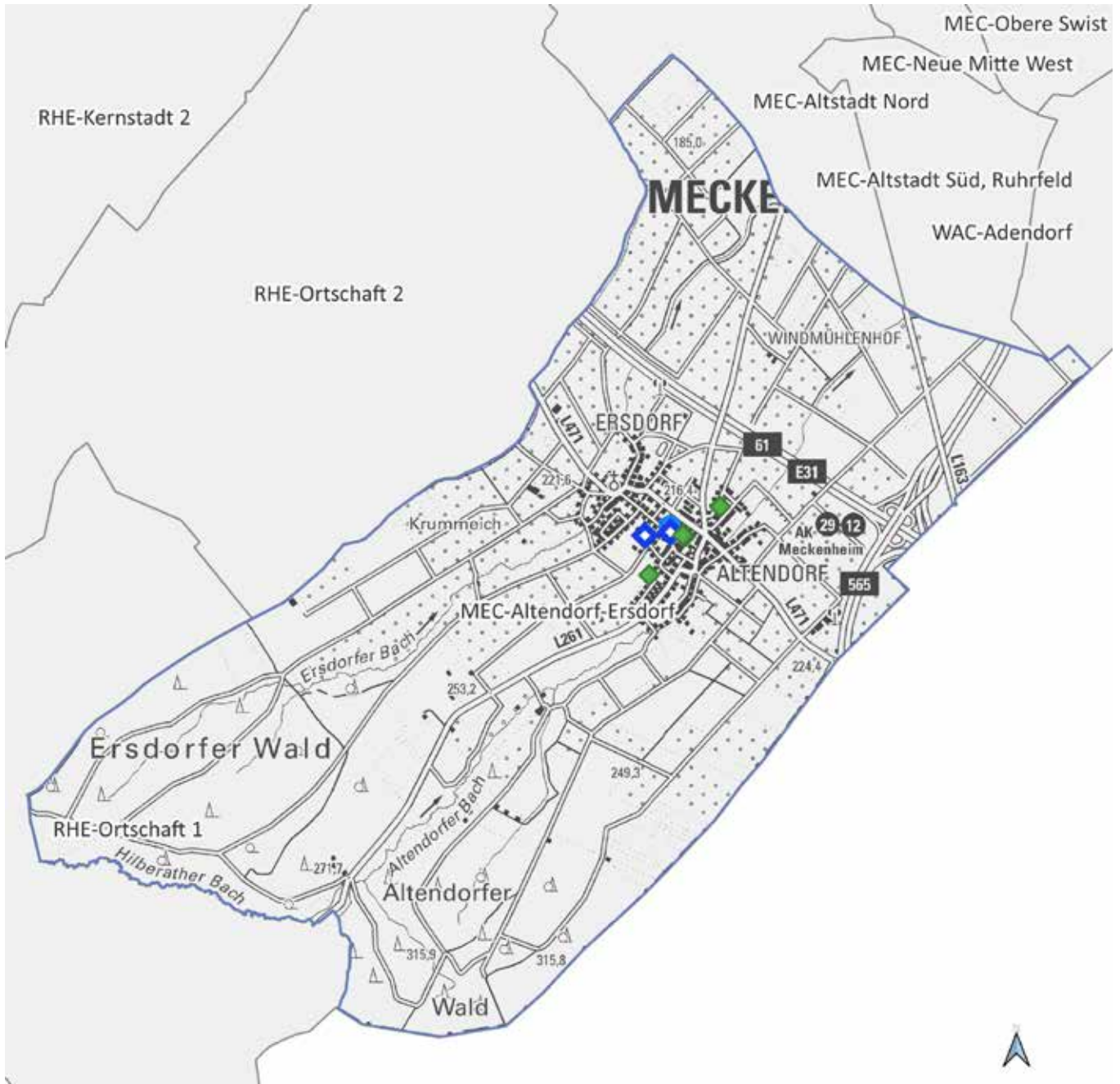

MEC-Altendorf-Ersdorf

0 900 1.800 m



Land NRW (2021) / Sozialamt, Amt für
Katasterwesen und Geoinformation des
Rhein-Sieg-Kreises - Lizenz dl-de/zero-2-0
(www.govdata.de/dl-de/zero-2-0)

- Krankenhaus
- Spiel-/Bolzplatz
- Schwimmbad
- Kindertagesstätte
- Grundschulstandort
- Hausarzt
- Apotheke
- Quartiersgrenze



Quartier MEC-Altendorf-Ersdorf

Meckenheim (Rheinland), Stadt

Altersklassen

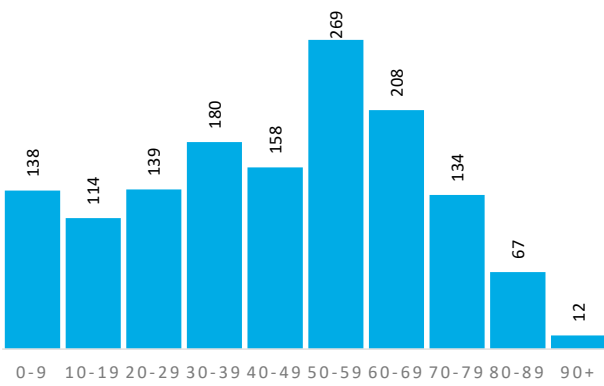

Demografische Grunddaten

	Quartier	MEC	RSK
Bevölkerung (Erstwohnung) 2020	1.419	25.305	616.916
davon: 0-19 Jahre	252	4.892	118.823
davon: 20-64 Jahre	858	13.599	363.886
davon: 65 Jahre und darüber	309	6.814	134.207
Durchschnittsalter	45,4	46,5	42,5
Bev. mit Migrationshintergrund	319	8.601	161.276

Privathaushalte

	Quartier	MEC	RSK
Einpersonenhaushalte	262	4.089	114.580
Privathaushalte mit Kindern	140	2.477	62.222
Alleinerziehenden-Haushalte	25	329	9.386

Aufmerksamkeitsbedarf 2020

Aufmerksamkeitsbedarf 2020

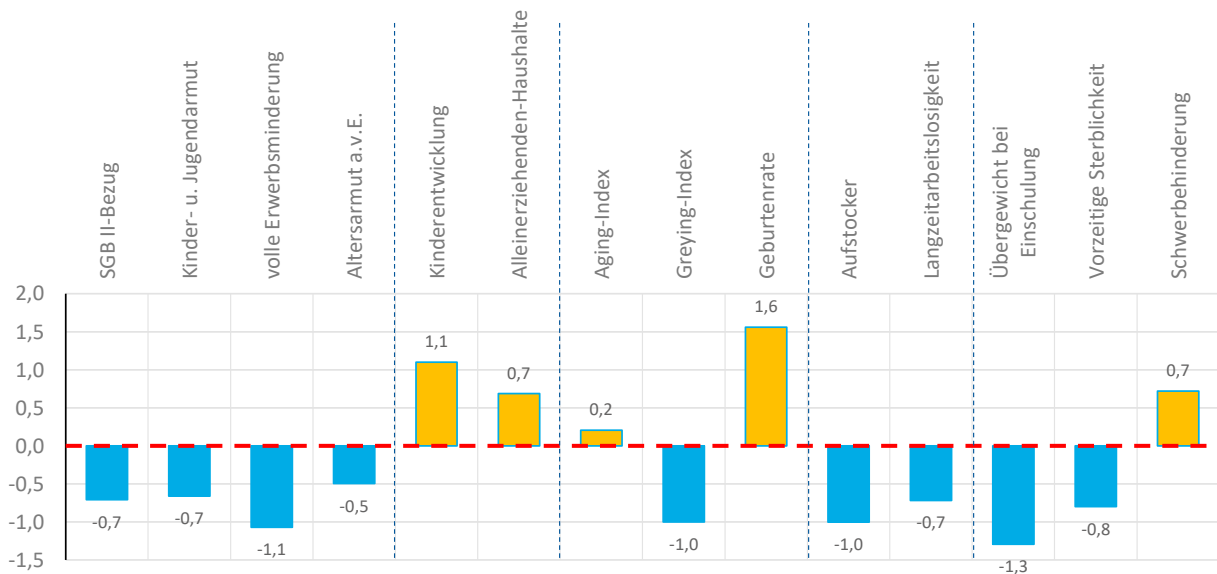
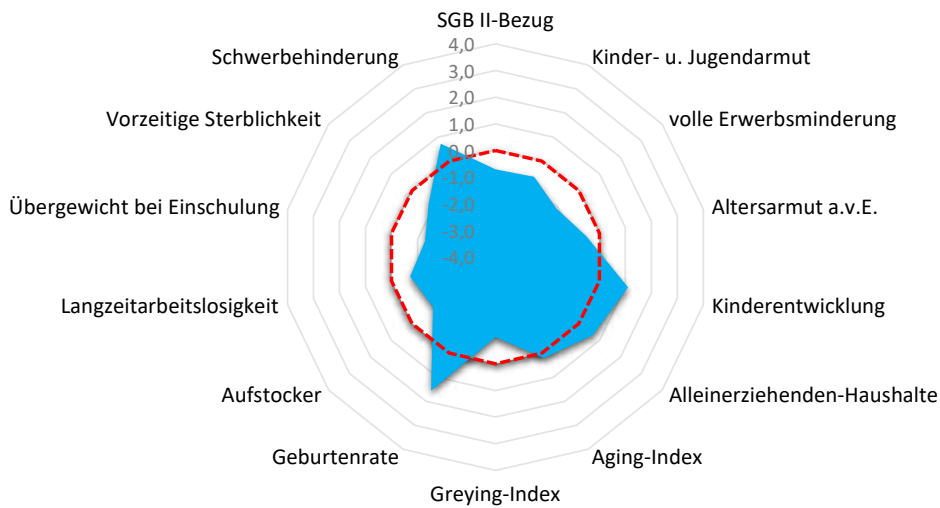



Quartier MEC-Altendorf-Ersdorf

Meckenheim (Rheinland), Stadt

Armut	Quartier	MEC	RSK
SGB II-Bezug	2,9%	5,3%	5,0%
Kinder- u. Jugendarmut	6,5%	12,8%	11,3%
volle Erwerbsminderung	0,1%	0,8%	0,7%
Altersarmut außerhalb v. Einrichtung	1,6%	2,9%	2,5%

Bildung, Erziehung, Entwicklung	Quartier	MEC	RSK
Kinderentwicklung	45,5%	42,9%	32,6%
Alleinerziehenden-Haushalte	17,9%	13,3%	15,1%

Demografie	Quartier	MEC	RSK
Aging-Index	123	139	113
Greying-Index	34	46	47
Geburtenrate	32	57	45

Erwerbstätigkeit	Quartier	MEC	RSK
Aufstockerquote SGB II	19,5%	22,9%	24,6%
Langzeitarbeitslosigkeit	1,7%	3,0%	2,7%

Gesundheit und Wohlergehen	Quartier	MEC	RSK
Übergewicht bei Einschulung	0,0%	5,5%	7,3%
Vorzeitige Sterblichkeit	141	194	226
Schwerbehinderung	9,5%	9,1%	8,7%

Aufmerksamkeitsbedarf standard.	Quartier	MEC	RSK
insgesamt	-0,2	0,0	0,0
Armut	-0,7	0,1	0,0
Bildung, Erziehung	0,9	0,2	0,0
Demografie	0,3	-0,1	0,0
Erwerbsarbeit	-0,9	-0,1	0,0
Gesundheit	-0,5	-0,1	0,0

Kita- und Schulstandorte	Quartier	MEC	RSK
Kindertageseinrichtungen	1	18	399
Grundschulen	1	5	105
Familienzentren	0	2	110

Wohn- und Betreuungsangebote	Quartier	MEC	RSK
Tagespflege-Plätze	0	55	304
stat. Kurzzeitpflege-Plätze	0	8	81
stat. Dauerpflege-Plätze	0	191	5.566
Plätze in Pflege-WGs	0	22	287
stat. EGH-Plätze	0	0	1.043
Plätze in EGH-WGs	0	0	136
Hospiz-Plätze	0	0	29

Gesundheitsversorgung	Quartier	MEC	RSK
Hausärzte/Allgemeinmed. in Praxen	0	11	259
Apotheken	0	7	139

Fachliche Einschätzung der Kommunen zu den Quartieren

Nahversorgungsstrukturen	--	-	o	+	++
Lebensmittel, Bäcker, Fleischereien		●			
anderer Einzelhandel z.B. Drogerien, Haushaltswaren, etc.		●			
Ambulanter Handel, Marktstände, Rollendes Kaufhaus		●			

ÖPNV-Versorgung	--	-	o	+	++
Bahnen, Busse, andere Angebote			●		

Wohnbebauung	nicht vorhanden	vorhanden	prägend
dörfliche Strukturen mit Wohnbebauung			●
Einfamilienhausbebauung			●
Mehrfamilienhausbebauung	●		
Hochhäuser, Großwohnstrukturen oder geförd. Wohnungsbau	●		
Uneinheitliche Bebauungsstrukturen	●		

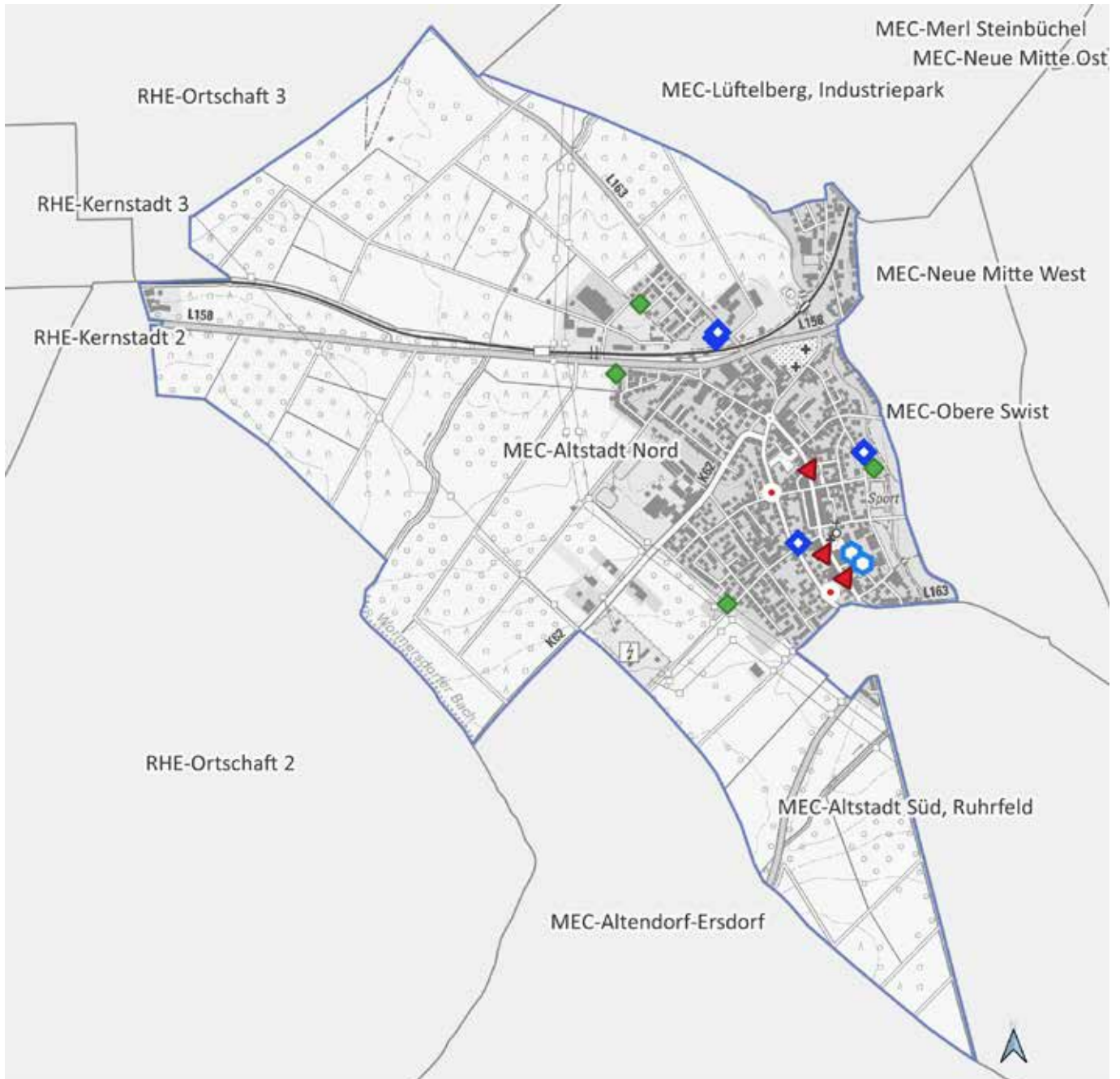

MEC-Altstadt Nord

0 500 1.000 m



Land NRW (2021) / Sozialamt, Amt für
Katasterwesen und Geoinformation des
Rhein-Sieg-Kreises - Lizenz dl-de/zero-2-0
(www.govdata.de/dl-de/zero-2-0)

- Krankenhaus
- Spiel-/Bolzplatz
- Schwimmbad
- Kindertagesstätte
- Grundschulstandort
- Hausarzt
- Apotheke
- Quartiersgrenze



Quartier MEC-Altstadt Nord

Meckenheim (Rheinland), Stadt

Altersklassen

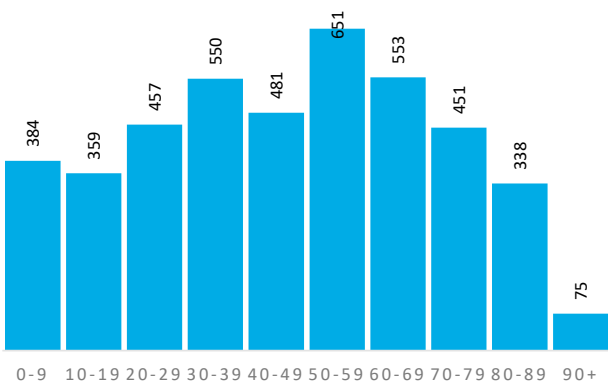

Demografische Grunddaten

	Quartier	MEC	RSK
Bevölkerung (Erstwohnung) 2020	4.299	25.305	616.916
davon: 0-19 Jahre	743	4.892	118.823
davon: 20-64 Jahre	2.439	13.599	363.886
davon: 65 Jahre und darüber	1.117	6.814	134.207
Durchschnittsalter	46,7	46,5	42,5
Bev. mit Migrationshintergrund	1.497	8.601	161.276

Privathaushalte

	Quartier	MEC	RSK
Einpersonenhaushalte	942	4.089	114.580
Privathaushalte mit Kindern	388	2.477	62.222
Alleinerziehenden-Haushalte	54	329	9.386

Aufmerksamkeitsbedarf 2020

Aufmerksamkeitsbedarf 2020

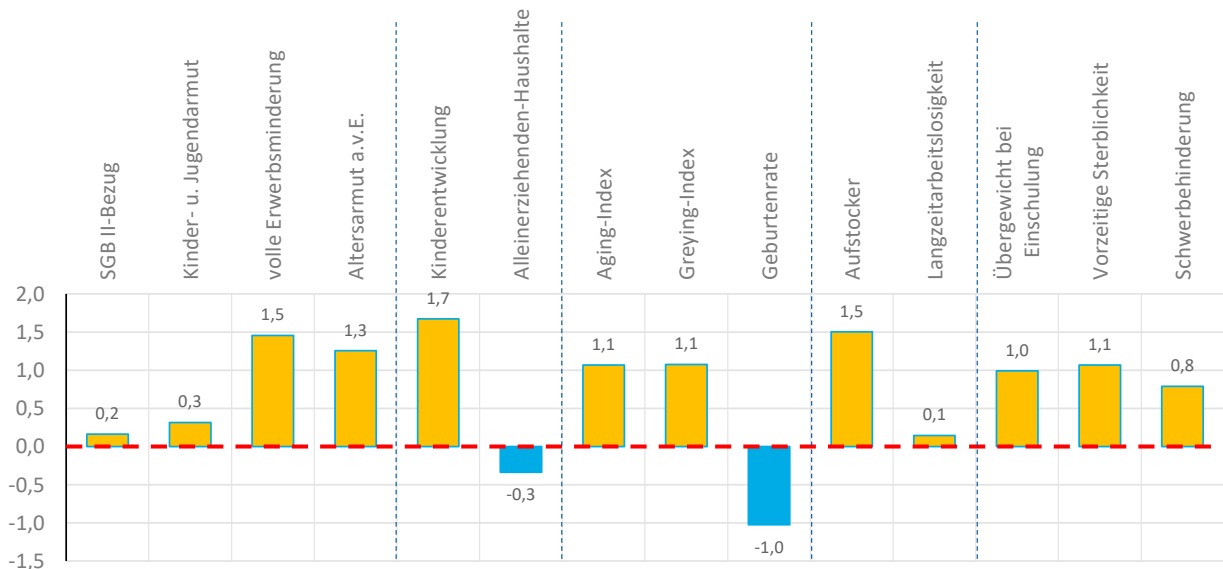
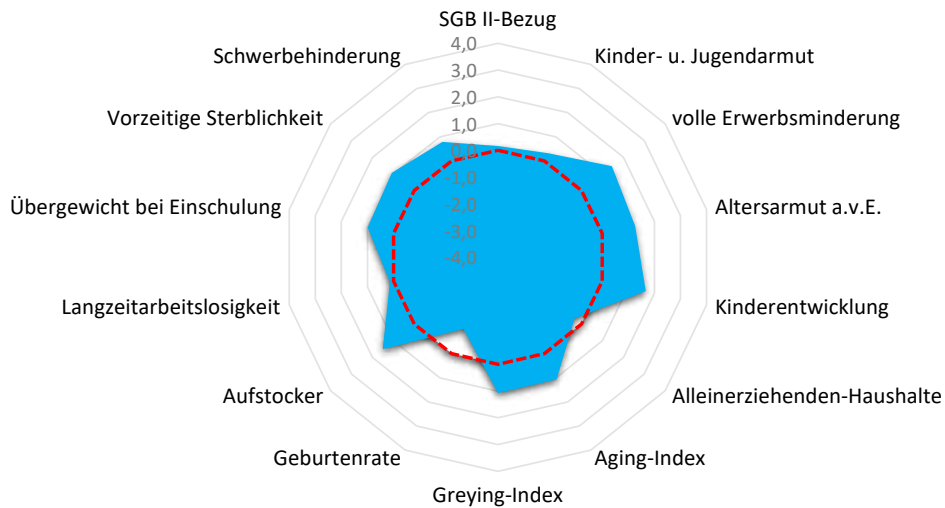



Quartier MEC-Altstadt Nord

Meckenheim (Rheinland), Stadt

Armut	Quartier	MEC	RSK
SGB II-Bezug	5,7%	5,3%	5,0%
Kinder- u. Jugendarmut	14,0%	12,8%	11,3%
volle Erwerbsminderung	1,5%	0,8%	0,7%
Altersarmut außerhalb v. Einrichtung	5,6%	2,9%	2,5%

Bildung, Erziehung, Entwicklung	Quartier	MEC	RSK
Kinderentwicklung	52,5%	42,9%	32,6%
Alleinerziehenden-Haushalte	13,9%	13,3%	15,1%

Demografie	Quartier	MEC	RSK
Aging-Index	150	139	113
Greying-Index	59	46	47
Geburtenrate	57	57	45

Erwerbstätigkeit	Quartier	MEC	RSK
Aufstockerquote SGB II	30,9%	22,9%	24,6%
Langzeitarbeitslosigkeit	3,1%	3,0%	2,7%

Gesundheit und Wohlergehen	Quartier	MEC	RSK
Übergewicht bei Einschulung	12,5%	5,5%	7,3%
Vorzeitige Sterblichkeit	326	194	226
Schwerbehinderung	9,6%	9,1%	8,7%

Aufmerksamkeitsbedarf standard.	Quartier	MEC	RSK
insgesamt	0,7	0,0	0,0
Armut	0,8	0,1	0,0
Bildung, Erziehung	0,7	0,2	0,0
Demografie	0,4	-0,1	0,0
Erwerbsarbeit	0,8	-0,1	0,0
Gesundheit	0,9	-0,1	0,0

Kita- und Schulstandorte	Quartier	MEC	RSK
Kindertageseinrichtungen	4	18	399
Grundschulen	2	5	105
Familienzentren	0	2	110

Wohn- und Betreuungsangebote	Quartier	MEC	RSK
Tagespflege-Plätze	55	55	304
stat. Kurzzeitpflege-Plätze	8	8	81
stat. Dauerpflege-Plätze	111	191	5.566
Plätze in Pflege-WGs	22	22	287
stat. EGH-Plätze	0	0	1.043
Plätze in EGH-WGs	0	0	136
Hospiz-Plätze	0	0	29

Gesundheitsversorgung	Quartier	MEC	RSK
Hausärzte/Allgemeinmed. in Praxen	3	11	259
Apotheken	3	7	139

Fachliche Einschätzung der Kommunen zu den Quartieren

Nahversorgungsstrukturen	--	-	o	+	++
Lebensmittel, Bäcker, Fleischereien					●
anderer Einzelhandel z.B. Drogerien, Haushaltswaren, etc.					●
Ambulanter Handel, Marktstände, Rollendes Kaufhaus					●

ÖPNV-Versorgung	--	-	o	+	++
Bahnen, Busse, andere Angebote					●

Wohnbebauung	nicht vorhanden	vorhanden	prägend
dörfliche Strukturen mit Wohnbebauung	●		
Einfamilienhausbebauung	●		
Mehrfamilienhausbebauung		●	
Hochhäuser, Großwohnstrukturen oder geförd. Wohnungsbau		●	
Uneinheitliche Bebauungsstrukturen			●



MEC-Altstadt Süd, Ruhrfeld

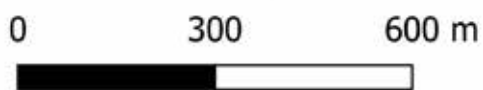

Land NRW (2021) / Sozialamt, Amt für
Katasterwesen und Geoinformation des
Rhein-Sieg-Kreises - Lizenz dl-de/zero-2-0
(www.govdata.de/dl-de/zero-2-0)

- Krankenhaus
- Spiel-/Bolzplatz
- Schwimmbad
- Kindertagesstätte
- Grundschulstandort
- Hausarzt
- Apotheke
- Quartiersgrenze



Quartier MEC-Altstadt Süd, Ruhrfeld

Meckenheim (Rheinland), Stadt

Altersklassen

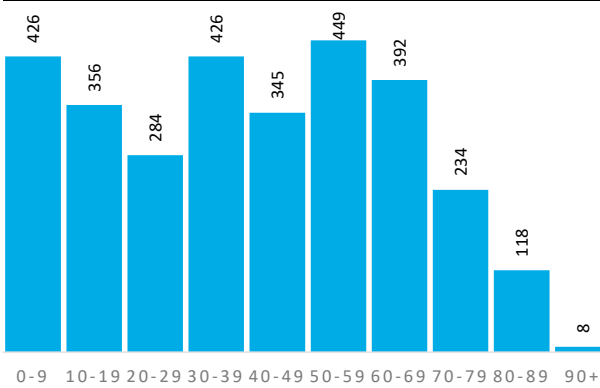

Demografische Grunddaten

	Quartier	MEC	RSK
Bevölkerung (Erstwohnung) 2020	3.038	25.305	616.916
davon: 0-19 Jahre	782	4.892	118.823
davon: 20-64 Jahre	1.734	13.599	363.886
davon: 65 Jahre und darüber	522	6.814	134.207
Durchschnittsalter	40,5	46,5	42,5
Bev. mit Migrationshintergrund	1.726	8.601	161.276

Privathaushalte

	Quartier	MEC	RSK
Einpersonenhaushalte	384	4.089	114.580
Privathaushalte mit Kindern	364	2.477	62.222
Alleinerziehenden-Haushalte	46	329	9.386

Aufmerksamkeitsbedarf 2020

Aufmerksamkeitsbedarf 2020

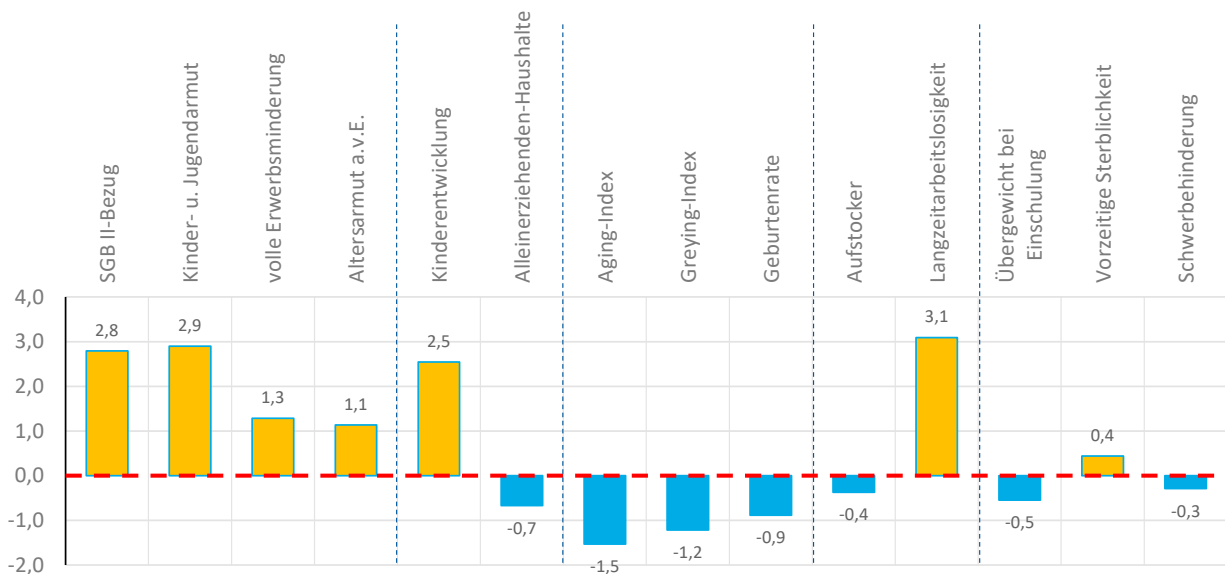
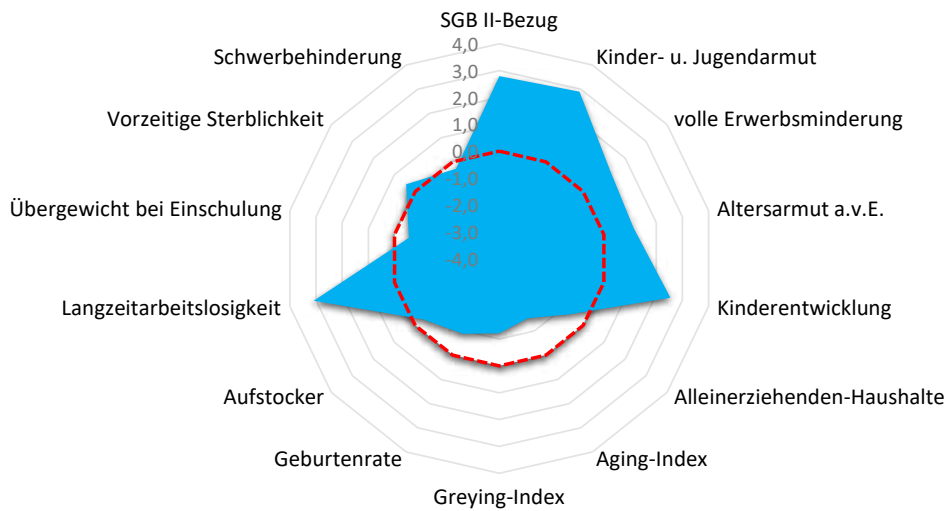



Quartier MEC-Altstadt Süd, Ruhrfeld

Meckenheim (Rheinland), Stadt

Armut	Quartier	MEC	RSK
SGB II-Bezug	14,2%	5,3%	5,0%
Kinder- u. Jugendarmut	33,8%	12,8%	11,3%
volle Erwerbsminderung	1,4%	0,8%	0,7%
Altersarmut außerhalb v. Einrichtung	5,4%	2,9%	2,5%

Bildung, Erziehung, Entwicklung	Quartier	MEC	RSK
Kinderentwicklung	63,3%	42,9%	32,6%
Alleinerziehenden-Haushalte	12,6%	13,3%	15,1%

Demografie	Quartier	MEC	RSK
Aging-Index	67	139	113
Greying-Index	32	46	47
Geburtenrate	56	57	45

Erwerbstätigkeit	Quartier	MEC	RSK
Aufstockerquote SGB II	22,4%	22,9%	24,6%
Langzeitarbeitslosigkeit	7,7%	3,0%	2,7%

Gesundheit und Wohlergehen	Quartier	MEC	RSK
Übergewicht bei Einschulung	4,1%	5,5%	7,3%
Vorzeitige Sterblichkeit	263	194	226
Schwerbehinderung	8,3%	9,1%	8,7%

Aufmerksamkeitsbedarf standard.	Quartier	MEC	RSK
insgesamt	0,6	0,0	0,0
Armut	2,0	0,1	0,0
Bildung, Erziehung	0,9	0,2	0,0
Demografie	-1,2	-0,1	0,0
Erwerbsarbeit	1,4	-0,1	0,0
Gesundheit	-0,1	-0,1	0,0

Kita- und Schulstandorte	Quartier	MEC	RSK
Kindertageseinrichtungen	2	18	399
Grundschulen	0	5	105
Familienzentren	1	2	110

Wohn- und Betreuungsangebote	Quartier	MEC	RSK
Tagespflege-Plätze	0	55	304
stat. Kurzzeitpflege-Plätze	0	8	81
stat. Dauerpflege-Plätze	0	191	5.566
Plätze in Pflege-WGs	0	22	287
stat. EGH-Plätze	0	0	1.043
Plätze in EGH-WGs	0	0	136
Hospiz-Plätze	0	0	29

Gesundheitsversorgung	Quartier	MEC	RSK
Hausärzte/Allgemeinmed. in Praxen	0	11	259
Apotheken	0	7	139

Fachliche Einschätzung der Kommunen zu den Quartieren

Nahversorgungsstrukturen

Lebensmittel, Bäcker, Fleischereien ●

anderer Einzelhandel z.B. Drogerien, Haushaltswaren, etc. ●

Ambulanter Handel, Marktstände, Rollendes Kaufhaus ●

ÖPNV-Versorgung

Bahnen, Busse, andere Angebote ●

Wohnbebauung

nicht vorhanden

vorhanden

prägend

dörfliche Strukturen mit Wohnbebauung ●

Einfamilienhausbebauung ●

Mehrfamilienhausbebauung ●

Hochhäuser, Großwohnstrukturen oder geförd. Wohnungsbau ●

Uneinheitliche Bebauungsstrukturen ●

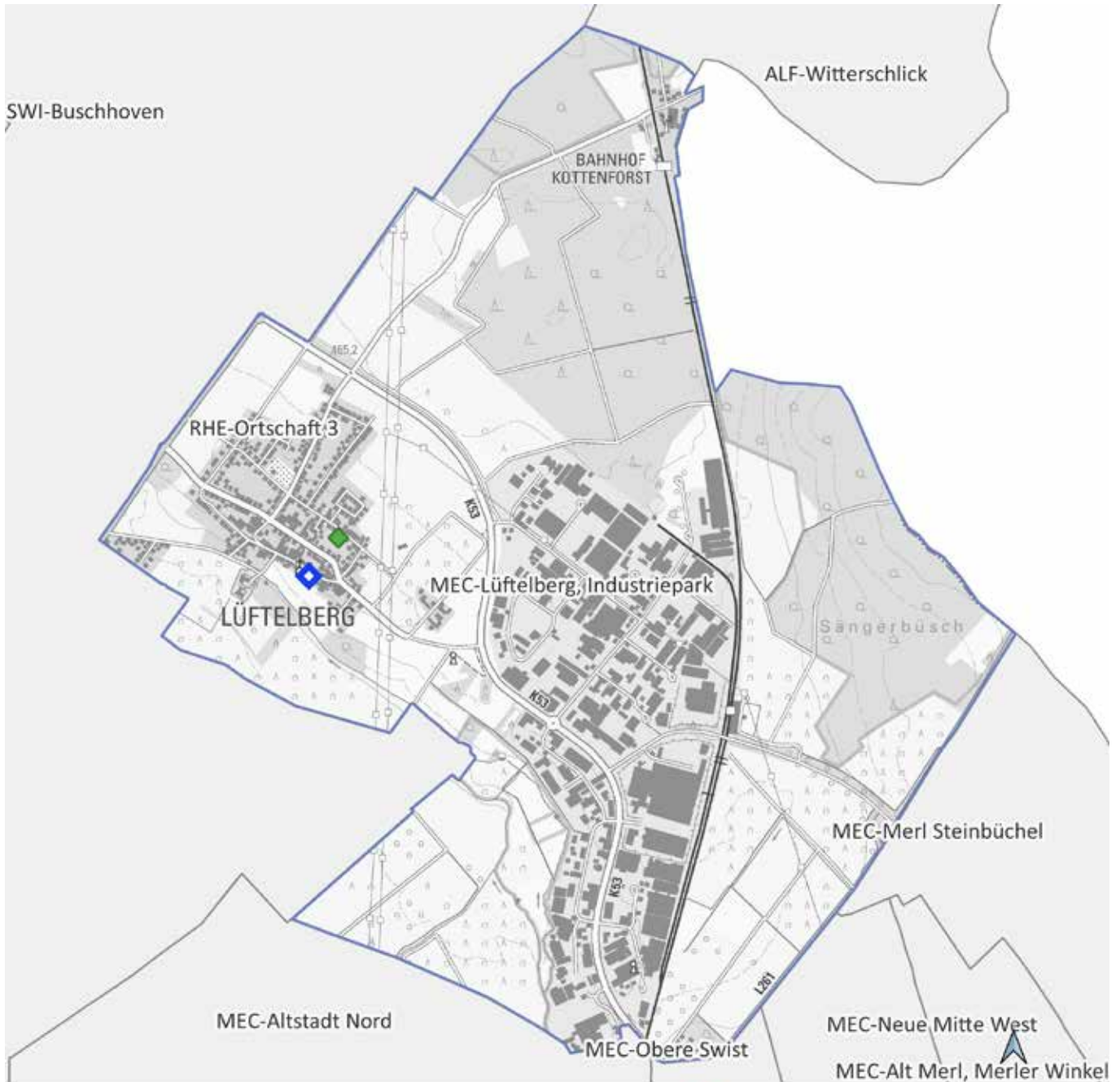

MEC-Lüftelberg, Industriepark

0 600 1.200 m



Land NRW (2021) / Sozialamt, Amt für
Katasterwesen und Geoinformation des
Rhein-Sieg-Kreises - Lizenz dl-de/zero-2-0
(www.govdata.de/dl-de/zero-2-0)

- Krankenhaus
- Spiel-/Bolzplatz
- Schwimmbad
- Kindertagesstätte
- Grundschulstandort
- Hausarzt
- Apotheke
- Quartiersgrenze



Quartier MEC-Lüftelberg, Industriepark

Meckenheim (Rheinland), Stadt

Altersklassen

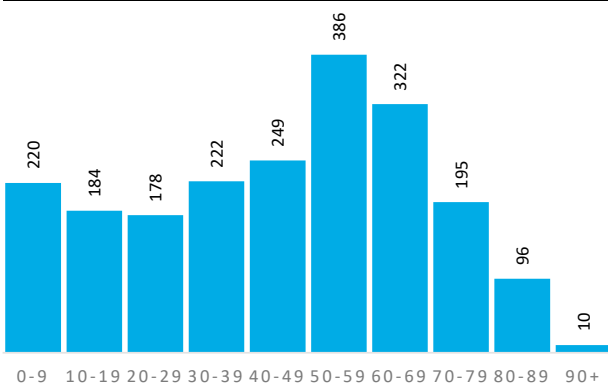

Demografische Grunddaten

	Quartier	MEC	RSK
Bevölkerung (Erstwohnung) 2020	2.062	25.305	616.916
davon: 0-19 Jahre	404	4.892	118.823
davon: 20-64 Jahre	1.203	13.599	363.886
davon: 65 Jahre und darüber	455	6.814	134.207
Durchschnittsalter	45,1	46,5	42,5
Bev. mit Migrationshintergrund	319	8.601	161.276

Privathaushalte

	Quartier	MEC	RSK
Eiersonenhaushalte	272	4.089	114.580
Privathaushalte mit Kindern	220	2.477	62.222
Alleinerziehenden-Haushalte	26	329	9.386

Aufmerksamkeitsbedarf 2020

Aufmerksamkeitsbedarf 2020

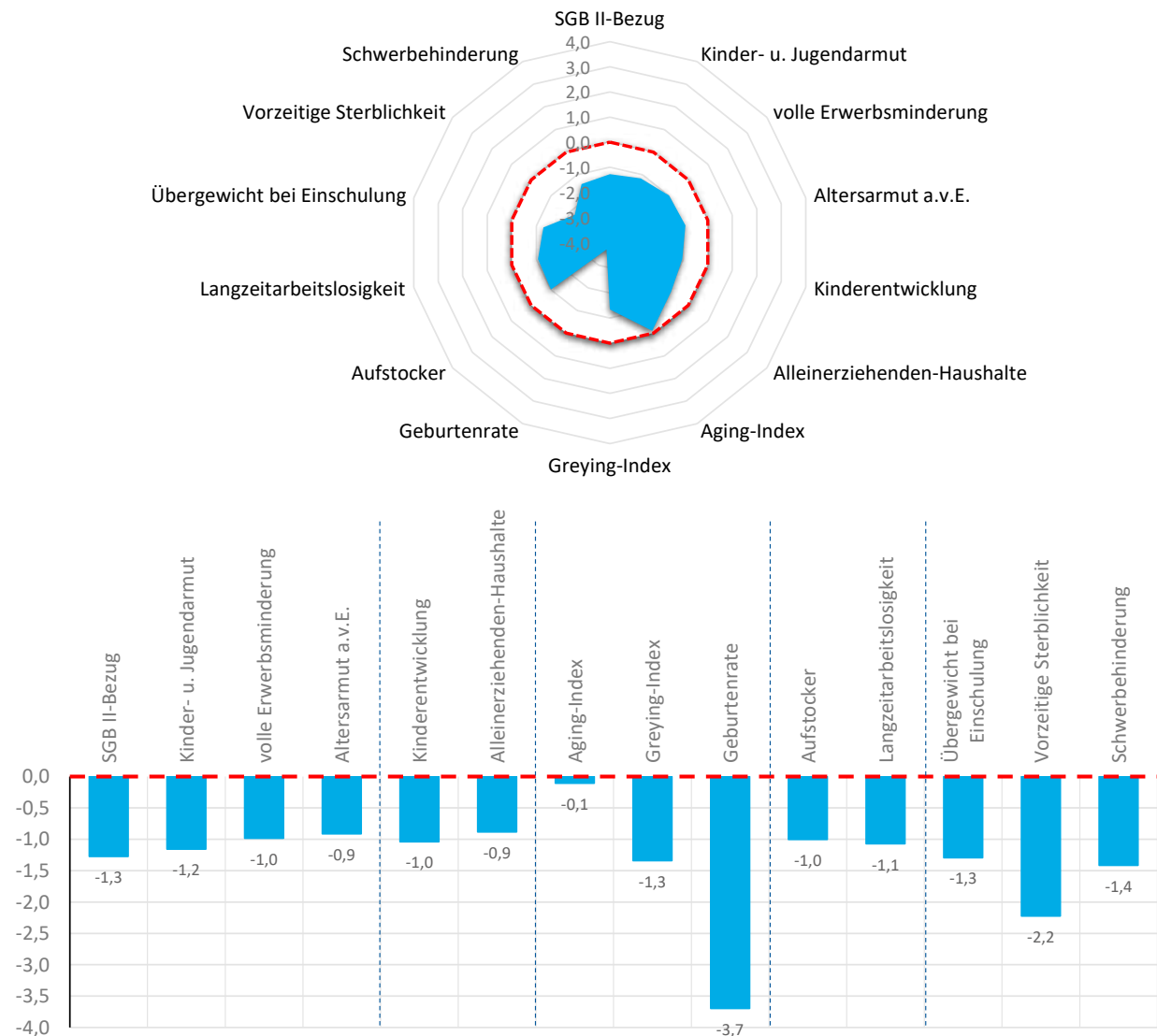



Quartier MEC-Lüftelberg, Industriepark

Meckenheim (Rheinland), Stadt

Armut	Quartier	MEC	RSK
SGB II-Bezug	1,1%	5,3%	5,0%
Kinder- u. Jugendarmut	2,7%	12,8%	11,3%
volle Erwerbsminderung	0,2%	0,8%	0,7%
Altersarmut außerhalb v. Einrichtung	0,7%	2,9%	2,5%

Bildung, Erziehung, Entwicklung	Quartier	MEC	RSK
Kinderentwicklung	19,0%	42,9%	32,6%
Alleinerziehenden-Haushalte	11,8%	13,3%	15,1%

Demografie	Quartier	MEC	RSK
Aging-Index	113	139	113
Greying-Index	30	46	47
Geburtenrate	84	57	45

Erwerbstätigkeit	Quartier	MEC	RSK
Aufstockerquote SGB II	19,5%	22,9%	24,6%
Langzeitarbeitslosigkeit	1,1%	3,0%	2,7%

Gesundheit und Wohlergehen	Quartier	MEC	RSK
Übergewicht bei Einschulung	0,0%	5,5%	7,3%
Vorzeitige Sterblichkeit	0	194	226
Schwerbehinderung	6,9%	9,1%	8,7%

Aufmerksamkeitsbedarf standard.	Quartier	MEC	RSK
insgesamt	-1,3	0,0	0,0
Armut	-1,1	0,1	0,0
Bildung, Erziehung	-1,0	0,2	0,0
Demografie	-1,7	-0,1	0,0
Erwerbsarbeit	-1,0	-0,1	0,0
Gesundheit	-1,6	-0,1	0,0

Kita- und Schulstandorte	Quartier	MEC	RSK
Kindertageseinrichtungen	1	18	399
Grundschulen	0	5	105
Familienzentren	0	2	110

Wohn- und Betreuungsangebote	Quartier	MEC	RSK
Tagespflege-Plätze	0	55	304
stat. Kurzzeitpflege-Plätze	0	8	81
stat. Dauerpflege-Plätze	0	191	5.566
Plätze in Pflege-WGs	0	22	287
stat. EGH-Plätze	0	0	1.043
Plätze in EGH-WGs	0	0	136
Hospiz-Plätze	0	0	29

Gesundheitsversorgung	Quartier	MEC	RSK
Hausärzte/Allgemeinmed. in Praxen	0	11	259
Apotheken	0	7	139

Fachliche Einschätzung der Kommunen zu den Quartieren

Nahversorgungsstrukturen	--	-	o	+	++
Lebensmittel, Bäcker, Fleischereien		●			
anderer Einzelhandel z.B. Drogerien, Haushaltswaren, etc.		●			
Ambulanter Handel, Marktstände, Rollendes Kaufhaus		●			

ÖPNV-Versorgung	--	-	o	+	++
Bahnen, Busse, andere Angebote			●		

Wohnbebauung	nicht vorhanden	vorhanden	prägend
dörfliche Strukturen mit Wohnbebauung			●
Einfamilienhausbebauung			●
Mehrfamilienhausbebauung	●		
Hochhäuser, Großwohnstrukturen oder geförd. Wohnungsbau	●		
Uneinheitliche Bebauungsstrukturen	●		

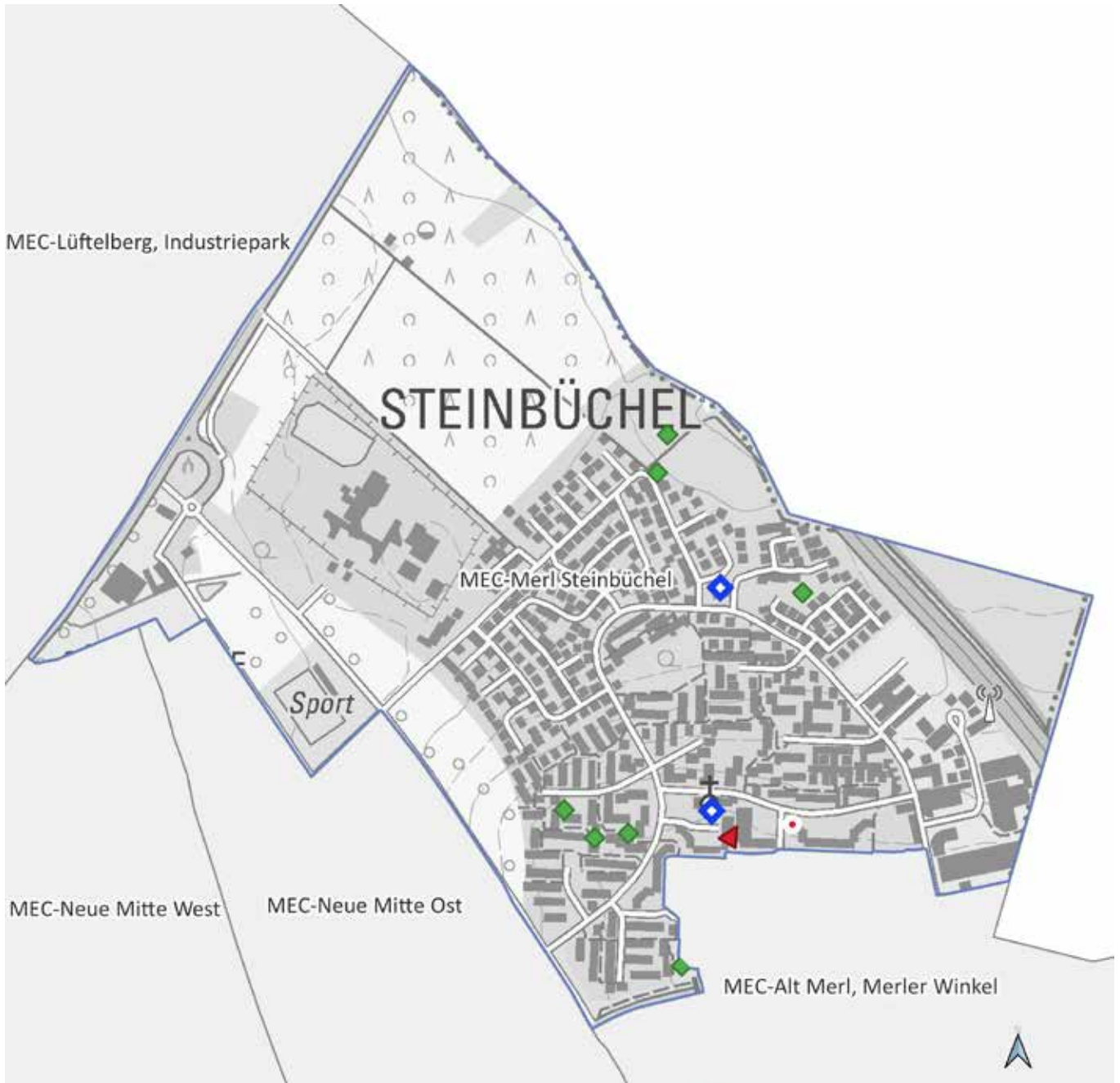

MEC-Merl Steinbüchel



Land NRW (2021) / Sozialamt, Amt für
Katasterwesen und Geoinformation des
Rhein-Sieg-Kreises - Lizenz dl-de/zero-2-0
(www.govdata.de/dl-de/zero-2-0)

- Krankenhaus
- Spiel-/Bolzplatz
- Schwimmbad
- Kindertagesstätte
- Grundschulstandort
- Hausarzt
- Apotheke
- Quartiersgrenze



Quartier MEC-Merl Steinbüchel

Meckenheim (Rheinland), Stadt

Altersklassen

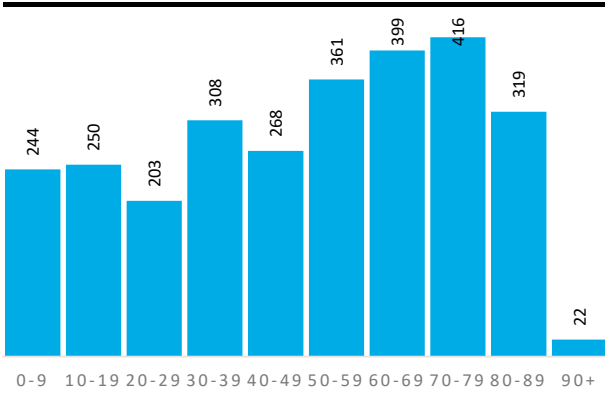

Demografische Grunddaten

	Quartier	MEC	RSK
Bevölkerung (Erstwohnung) 2020	2.790	25.305	616.916
davon: 0-19 Jahre	494	4.892	118.823
davon: 20-64 Jahre	1.351	13.599	363.886
davon: 65 Jahre und darüber	945	6.814	134.207
Durchschnittsalter	49,7	46,5	42,5
Bev. mit Migrationshintergrund	1.105	8.601	161.276

Privathaushalte

	Quartier	MEC	RSK
Einpersonenhaushalte	457	4.089	114.580
Privathaushalte mit Kindern	245	2.477	62.222
Alleinerziehenden-Haushalte	45	329	9.386

Aufmerksamkeitsbedarf 2020

Aufmerksamkeitsbedarf 2020

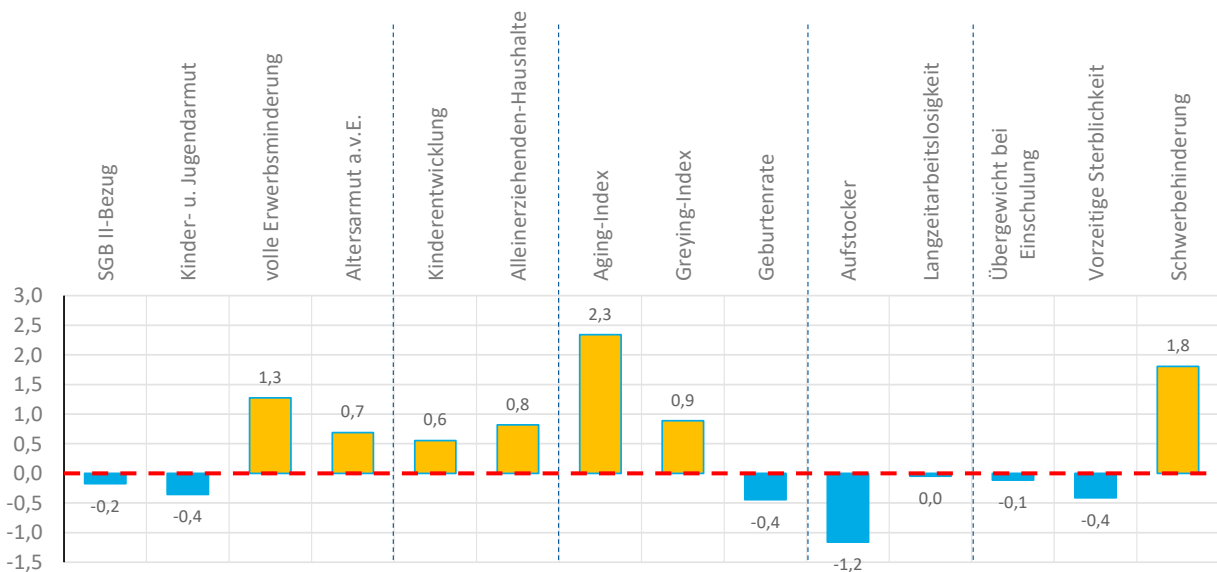
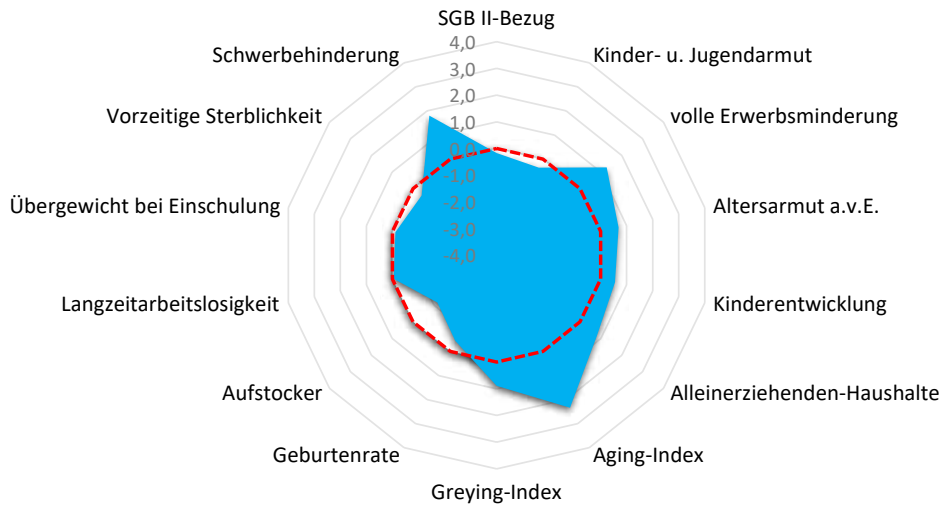



Quartier MEC-Merl Steinbüchel

Meckenheim (Rheinland), Stadt

Armut	Quartier	MEC	RSK
SGB II-Bezug	4,6%	5,3%	5,0%
Kinder- u. Jugendarmut	8,9%	12,8%	11,3%
volle Erwerbsminderung	1,4%	0,8%	0,7%
Altersarmut außerhalb v. Einrichtung	4,3%	2,9%	2,5%

Bildung, Erziehung, Entwicklung	Quartier	MEC	RSK
Kinderentwicklung	38,7%	42,9%	32,6%
Alleinerziehenden-Haushalte	18,4%	13,3%	15,1%

Demografie	Quartier	MEC	RSK
Aging-Index	191	139	113
Greying-Index	56	46	47
Geburtenrate	52	57	45

Erwerbstätigkeit	Quartier	MEC	RSK
Aufstockerquote SGB II	18,8%	22,9%	24,6%
Langzeitarbeitslosigkeit	2,8%	3,0%	2,7%

Gesundheit und Wohlergehen	Quartier	MEC	RSK
Übergewicht bei Einschulung	6,5%	5,5%	7,3%
Vorzeitige Sterblichkeit	179	194	226
Schwerbehinderung	10,8%	9,1%	8,7%

Aufmerksamkeitsbedarf standard.	Quartier	MEC	RSK
insgesamt	0,4	0,0	0,0
Armut	0,4	0,1	0,0
Bildung, Erziehung	0,7	0,2	0,0
Demografie	0,9	-0,1	0,0
Erwerbsarbeit	-0,6	-0,1	0,0
Gesundheit	0,4	-0,1	0,0

Kita- und Schulstandorte	Quartier	MEC	RSK
Kindertageseinrichtungen	2	18	399
Grundschulen	0	5	105
Familienzentren	0	2	110

Wohn- und Betreuungsangebote	Quartier	MEC	RSK
Tagespflege-Plätze	0	55	304
stat. Kurzzeitpflege-Plätze	0	8	81
stat. Dauerpflege-Plätze	0	191	5.566
Plätze in Pflege-WGs	0	22	287
stat. EGH-Plätze	0	0	1.043
Plätze in EGH-WGs	0	0	136
Hospiz-Plätze	0	0	29

Gesundheitsversorgung	Quartier	MEC	RSK
Hausärzte/Allgemeinmed. in Praxen	1	11	259
Apotheken	1	7	139

Fachliche Einschätzung der Kommunen zu den Quartieren

Nahversorgungsstrukturen	--	-	o	+	++
Lebensmittel, Bäcker, Fleischereien					●
anderer Einzelhandel z.B. Drogerien, Haushaltswaren, etc.				●	
Ambulanter Handel, Marktstände, Rollendes Kaufhaus				●	

ÖPNV-Versorgung	--	-	o	+	++
Bahnen, Busse, andere Angebote				●	

Wohnbebauung	nicht vorhanden	vorhanden	prägend
dörfliche Strukturen mit Wohnbebauung	●		
Einfamilienhausbebauung		●	
Mehrfamilienhausbebauung		●	
Hochhäuser, Großwohnstrukturen oder geförd. Wohnungsbau		●	
Uneinheitliche Bebauungsstrukturen	●		

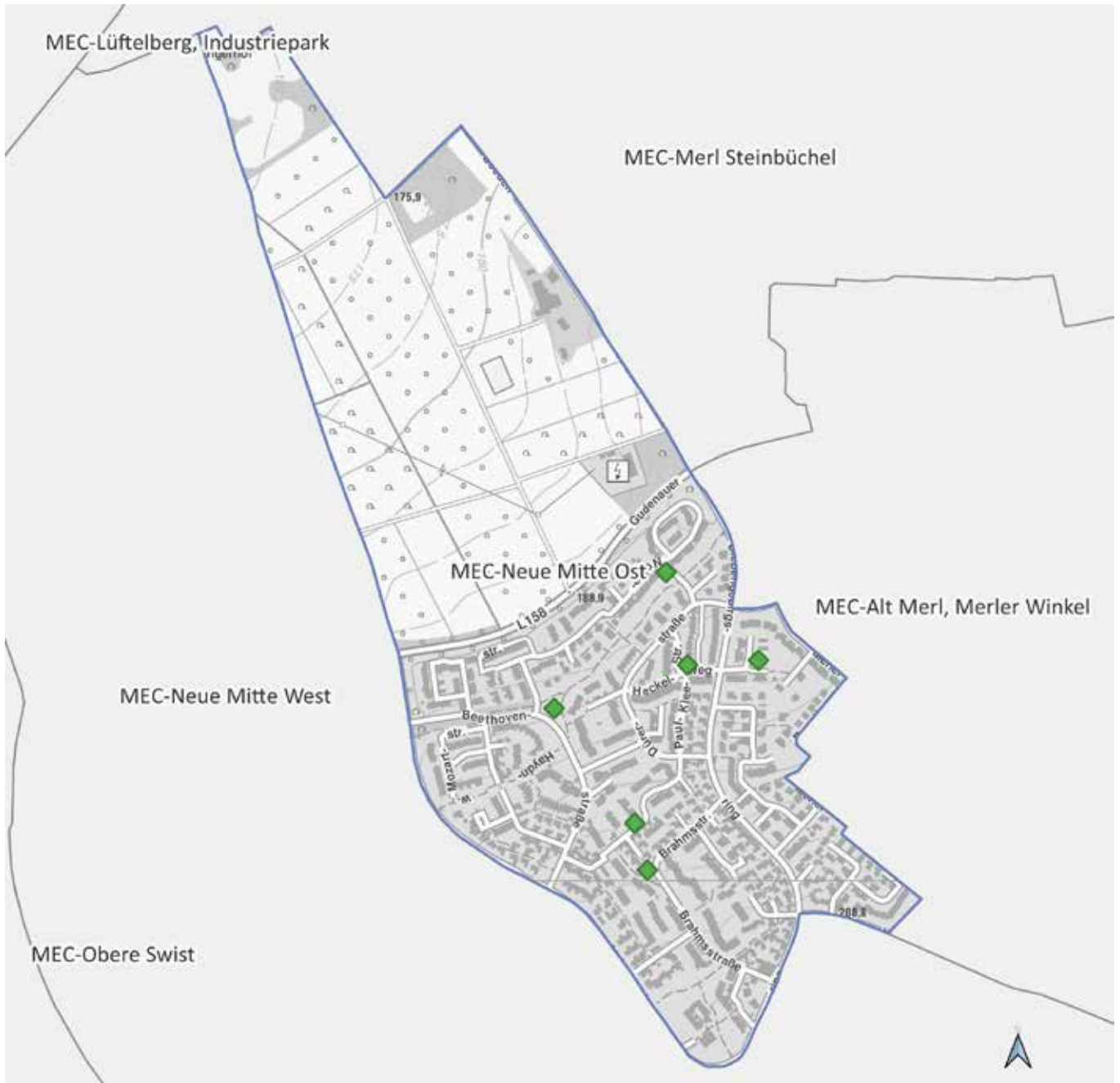

MEC-Neue Mitte Ost



Land NRW (2021) / Sozialamt, Amt für
Katasterwesen und Geoinformation des
Rhein-Sieg-Kreises - Lizenz dl-de/zero-2-0
(www.govdata.de/dl-de/zero-2-0)

- Krankenhaus
- Spiel-/Bolzplatz
- Schwimmbad
- Kindertagesstätte
- Grundschulstandort
- Hausarzt
- Apotheke
- Quartiersgrenze



Quartier MEC-Neue Mitte Ost

Meckenheim (Rheinland), Stadt

Altersklassen

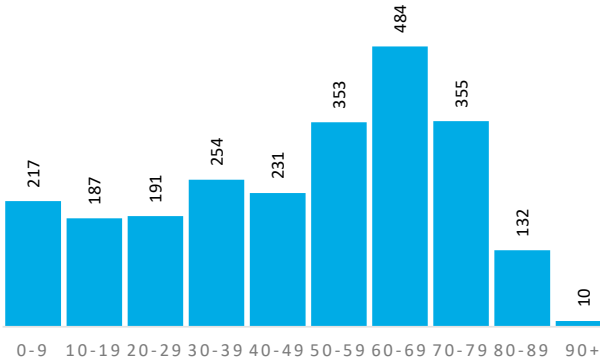

Demografische Grunddaten

	Quartier	MEC	RSK
Bevölkerung (Erstwohnung) 2020	2.414	25.305	616.916
davon: 0-19 Jahre	404	4.892	118.823
davon: 20-64 Jahre	1.242	13.599	363.886
davon: 65 Jahre und darüber	768	6.814	134.207
Durchschnittsalter	48,7	46,5	42,5
Bev. mit Migrationshintergrund	534	8.601	161.276

Privathaushalte

	Quartier	MEC	RSK
Eiipersonenhaushalte	379	4.089	114.580
Privathaushalte mit Kindern	206	2.477	62.222
Alleinerziehenden-Haushalte	25	329	9.386

Aufmerksamkeitsbedarf 2020

Aufmerksamkeitsbedarf 2020

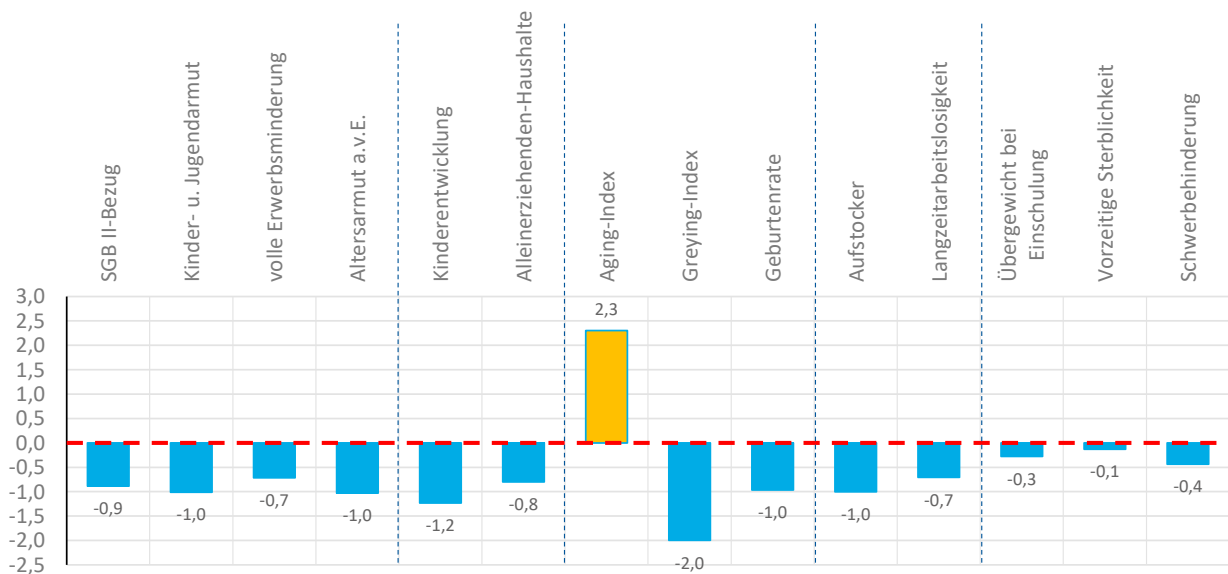
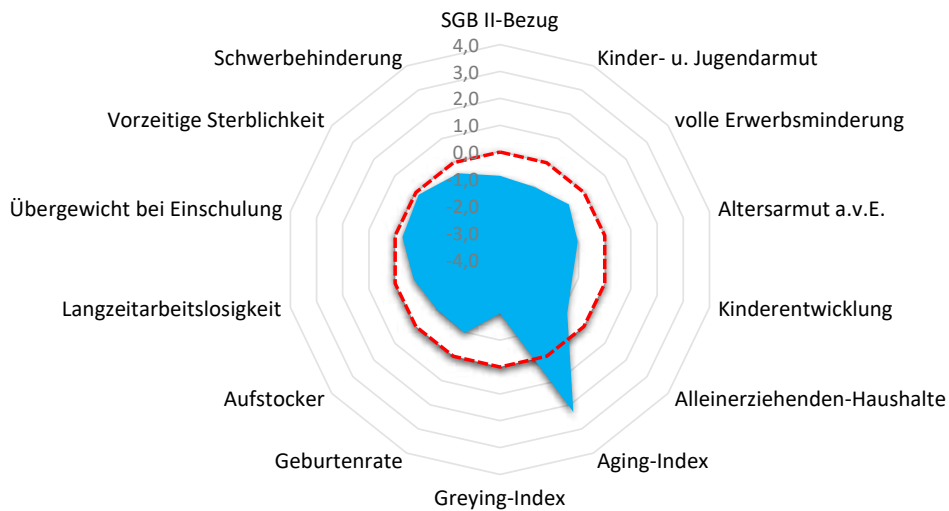



Quartier MEC-Neue Mitte Ost

Meckenheim (Rheinland), Stadt

Armut	Quartier	MEC	RSK
SGB II-Bezug	2,3%	5,3%	5,0%
Kinder- u. Jugendarmut	3,8%	12,8%	11,3%
volle Erwerbsminderung	0,3%	0,8%	0,7%
Altersarmut außerhalb v. Einrichtung	0,4%	2,9%	2,5%

Aufmerksamkeitsbedarf standard.	Quartier	MEC	RSK
insgesamt	-0,6	0,0	0,0
Armut	-0,9	0,1	0,0
Bildung, Erziehung	-1,0	0,2	0,0
Demografie	-0,2	-0,1	0,0
Erwerbsarbeit	-0,9	-0,1	0,0
Gesundheit	-0,3	-0,1	0,0

Bildung, Erziehung, Entwicklung	Quartier	MEC	RSK
Kinderentwicklung	16,7%	42,9%	32,6%
Alleinerziehenden-Haushalte	12,1%	13,3%	15,1%

Kita- und Schulstandorte	Quartier	MEC	RSK
Kindertageseinrichtungen	1	18	399
Grundschulen	0	5	105
Familienzentren	0	2	110

Demografie	Quartier	MEC	RSK
Aging-Index	190	139	113
Greying-Index	23	46	47
Geburtenrate	57	57	45

Wohn- und Betreuungsangebote	Quartier	MEC	RSK
Tagespflege-Plätze	0	55	304
stat. Kurzzeitpflege-Plätze	0	8	81
stat. Dauerpflege-Plätze	0	191	5.566
Plätze in Pflege-WGs	0	22	287
stat. EGH-Plätze	0	0	1.043
Plätze in EGH-WGs	0	0	136
Hospiz-Plätze	0	0	29

Erwerbstätigkeit	Quartier	MEC	RSK
Aufstockerquote SGB II	19,5%	22,9%	24,6%
Langzeitarbeitslosigkeit	1,7%	3,0%	2,7%

Gesundheit und Wohlergehen	Quartier	MEC	RSK
Übergewicht bei Einschulung	5,6%	5,5%	7,3%
Vorzeitige Sterblichkeit	207	194	226
Schwerbehinderung	8,1%	9,1%	8,7%

Gesundheitsversorgung	Quartier	MEC	RSK
Hausärzte/Allgemeinmed. in Praxen	0	11	259
Apotheken	0	7	139

Fachliche Einschätzung der Kommunen zu den Quartieren

Nahversorgungsstrukturen	--	-	o	+	++
Lebensmittel, Bäcker, Fleischereien				●	
anderer Einzelhandel z.B. Drogerien, Haushaltswaren, etc.				●	
Ambulanter Handel, Marktstände, Rollendes Kaufhaus		●			

ÖPNV-Versorgung	--	-	o	+	++
Bahnen, Busse, andere Angebote					●

Wohnbebauung	nicht vorhanden	vorhanden	prägend
dörfliche Strukturen mit Wohnbebauung	●		
Einfamilienhausbebauung			●
Mehrfamilienhausbebauung		●	
Hochhäuser, Großwohnstrukturen oder geförd. Wohnungsbau	●		
Uneinheitliche Bebauungsstrukturen	●		



MEC-Neue Mitte West

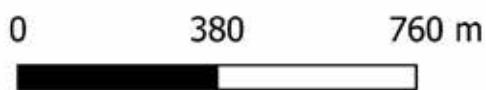

Land NRW (2021) / Sozialamt, Amt für
Katasterwesen und Geoinformation des
Rhein-Sieg-Kreises - Lizenz dl-de/zero-2-0
(www.govdata.de/dl-de/zero-2-0)

- Krankenhaus
- Spiel-/Bolzplatz
- Schwimmbad
- Kindertagesstätte
- Grundschulstandort
- Hausarzt
- Apotheke
- Quartiersgrenze



Quartier MEC-Neue Mitte West

Meckenheim (Rheinland), Stadt

Altersklassen

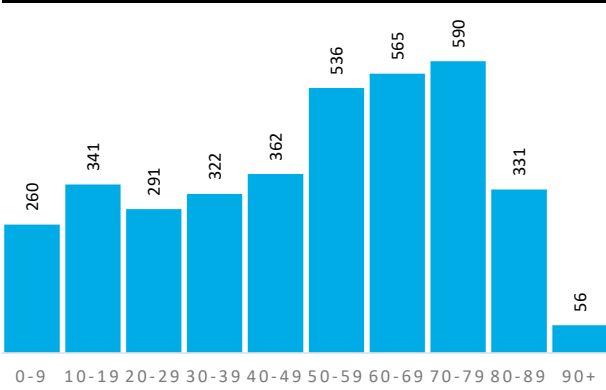

Demografische Grunddaten

	Quartier	MEC	RSK
Bevölkerung (Erstwohnung) 2020	3.654	25.305	616.916
davon: 0-19 Jahre	601	4.892	118.823
davon: 20-64 Jahre	1.795	13.599	363.886
davon: 65 Jahre und darüber	1.258	6.814	134.207
Durchschnittsalter	50,6	46,5	42,5
Bev. mit Migrationshintergrund	1.170	8.601	161.276

Privathaushalte

	Quartier	MEC	RSK
Einpersonenhaushalte	604	4.089	114.580
Privathaushalte mit Kindern	297	2.477	62.222
Alleinerziehenden-Haushalte	37	329	9.386

Aufmerksamkeitsbedarf 2020

Aufmerksamkeitsbedarf 2020

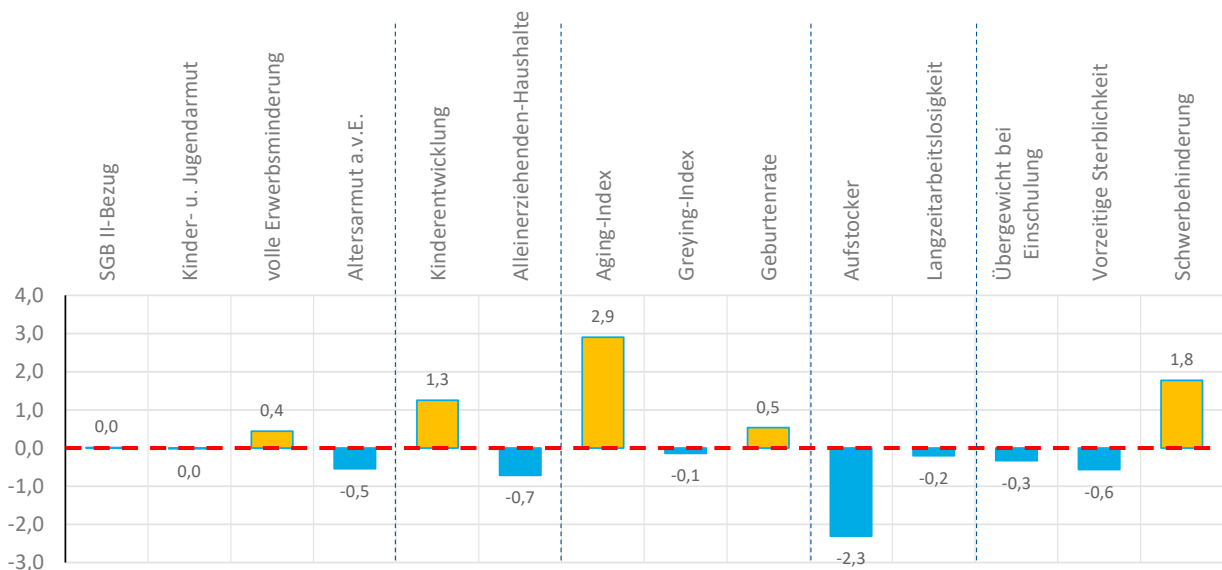
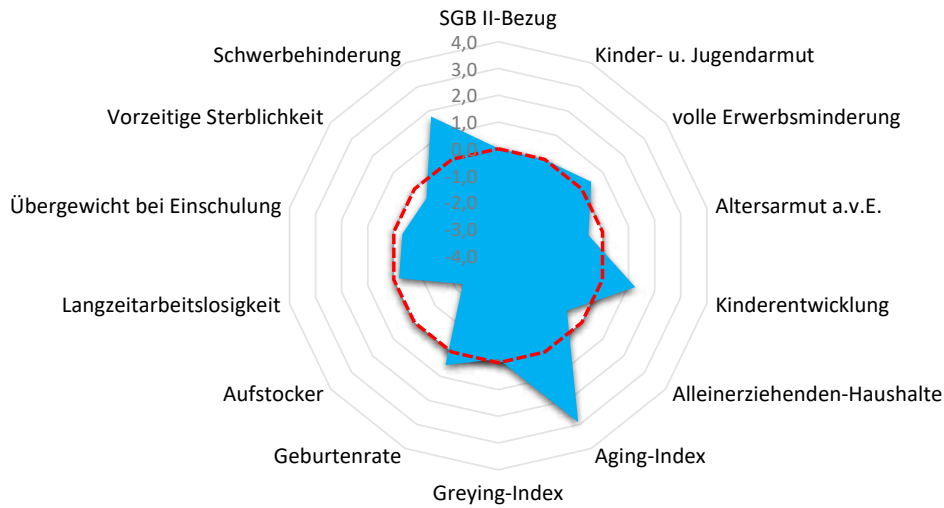



Quartier MEC-Neue Mitte West

Meckenheim (Rheinland), Stadt

Armut	Quartier	MEC	RSK
SGB II-Bezug	5,2%	5,3%	5,0%
Kinder- u. Jugendarmut	11,4%	12,8%	11,3%
volle Erwerbsminderung	0,9%	0,8%	0,7%
Altersarmut außerhalb v. Einrichtung	1,5%	2,9%	2,5%

Bildung, Erziehung, Entwicklung	Quartier	MEC	RSK
Kinderentwicklung	47,4%	42,9%	32,6%
Alleinerziehenden-Haushalte	12,5%	13,3%	15,1%

Demografie	Quartier	MEC	RSK
Aging-Index	209	139	113
Greying-Index	44	46	47
Geburtenrate	42	57	45

Erwerbstätigkeit	Quartier	MEC	RSK
Aufstockerquote SGB II	13,6%	22,9%	24,6%
Langzeitarbeitslosigkeit	2,5%	3,0%	2,7%

Gesundheit und Wohlergehen	Quartier	MEC	RSK
Übergewicht bei Einschulung	5,3%	5,5%	7,3%
Vorzeitige Sterblichkeit	164	194	226
Schwerbehinderung	10,8%	9,1%	8,7%

Aufmerksamkeitsbedarf standard.	Quartier	MEC	RSK
insgesamt	0,1	0,0	0,0
Armut	0,0	0,1	0,0
Bildung, Erziehung	0,3	0,2	0,0
Demografie	1,1	-0,1	0,0
Erwerbsarbeit	-1,3	-0,1	0,0
Gesundheit	0,3	-0,1	0,0

Kita- und Schulstandorte	Quartier	MEC	RSK
Kindertageseinrichtungen	2	18	399
Grundschulen	0	5	105
Familienzentren	0	2	110

Wohn- und Betreuungsangebote	Quartier	MEC	RSK
Tagespflege-Plätze	0	55	304
stat. Kurzzeitpflege-Plätze	0	8	81
stat. Dauerpflege-Plätze	80	191	5.566
Plätze in Pflege-WGs	0	22	287
stat. EGH-Plätze	0	0	1.043
Plätze in EGH-WGs	0	0	136
Hospiz-Plätze	0	0	29

Gesundheitsversorgung	Quartier	MEC	RSK
Hausärzte/Allgemeinmed. in Praxen	3	11	259
Apotheken	2	7	139

Fachliche Einschätzung der Kommunen zu den Quartieren

Nahversorgungsstrukturen	--	-	o	+	++
Lebensmittel, Bäcker, Fleischereien					●
anderer Einzelhandel z.B. Drogerien, Haushaltswaren, etc.					●
Ambulanter Handel, Marktstände, Rollendes Kaufhaus				●	

ÖPNV-Versorgung	--	-	o	+	++
Bahnen, Busse, andere Angebote					●

Wohnbebauung	nicht vorhanden	vorhanden	prägend
dörfliche Strukturen mit Wohnbebauung	●		
Einfamilienhausbebauung	●		
Mehrfamilienhausbebauung			●
Hochhäuser, Großwohnstrukturen oder geförd. Wohnungsbau		●	
Uneinheitliche Bebauungsstrukturen	●		



MEC-Obere Swist

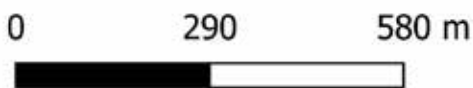

Land NRW (2021) / Sozialamt, Amt für
Katasterwesen und Geoinformation des
Rhein-Sieg-Kreises - Lizenz dl-de/zero-2-0
(www.govdata.de/dl-de/zero-2-0)

- Krankenhaus
- Spiel-/Bolzplatz
- Schwimmbad
- Kindertagesstätte
- Grundschulstandort
- Hausarzt
- Apotheke
- Quartiersgrenze



Quartier MEC-Obere Swist

Meckenheim (Rheinland), Stadt

Altersklassen

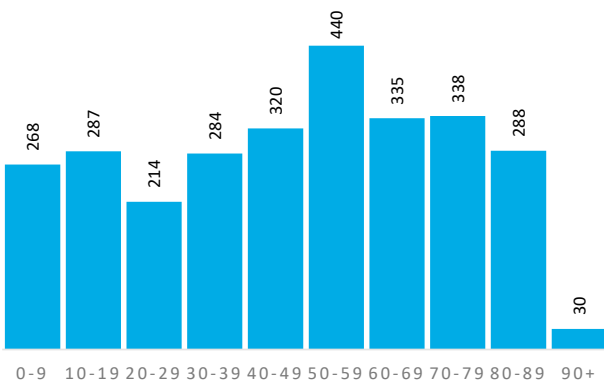

Demografische Grunddaten

	Quartier	MEC	RSK
Bevölkerung (Erstwohnung) 2020	2.804	25.305	616.916
davon: 0-19 Jahre	555	4.892	118.823
davon: 20-64 Jahre	1.453	13.599	363.886
davon: 65 Jahre und darüber	796	6.814	134.207
Durchschnittsalter	47,7	46,5	42,5
Bev. mit Migrationshintergrund	868	8.601	161.276

Privathaushalte

	Quartier	MEC	RSK
Einpersonenhaushalte	379	4.089	114.580
Privathaushalte mit Kindern	283	2.477	62.222
Alleinerziehenden-Haushalte	32	329	9.386

Aufmerksamkeitsbedarf 2020

Aufmerksamkeitsbedarf 2020

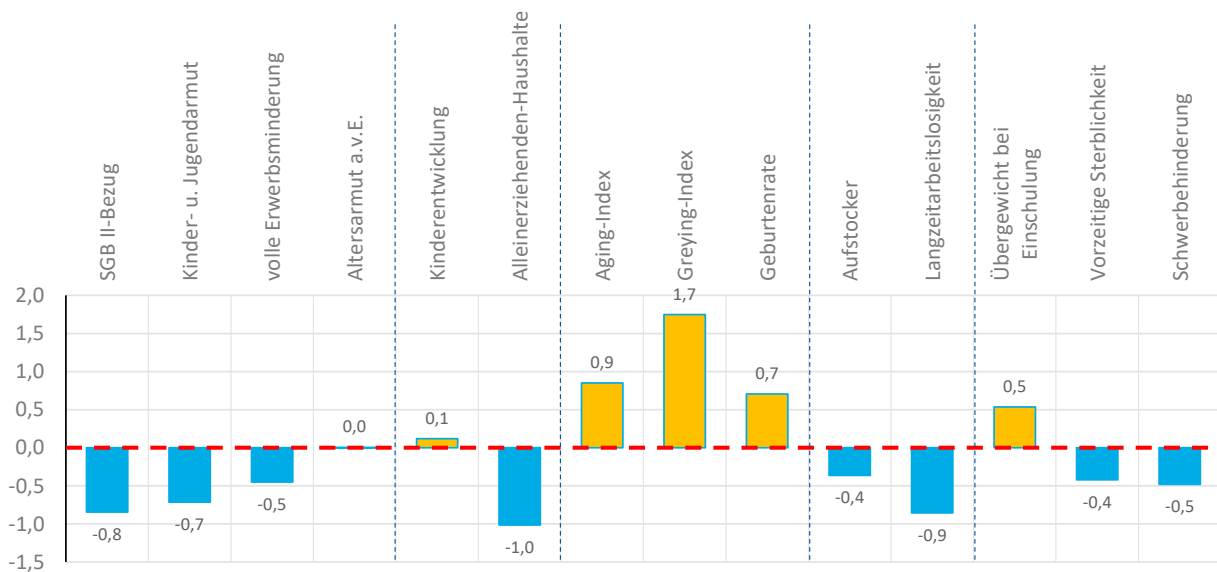
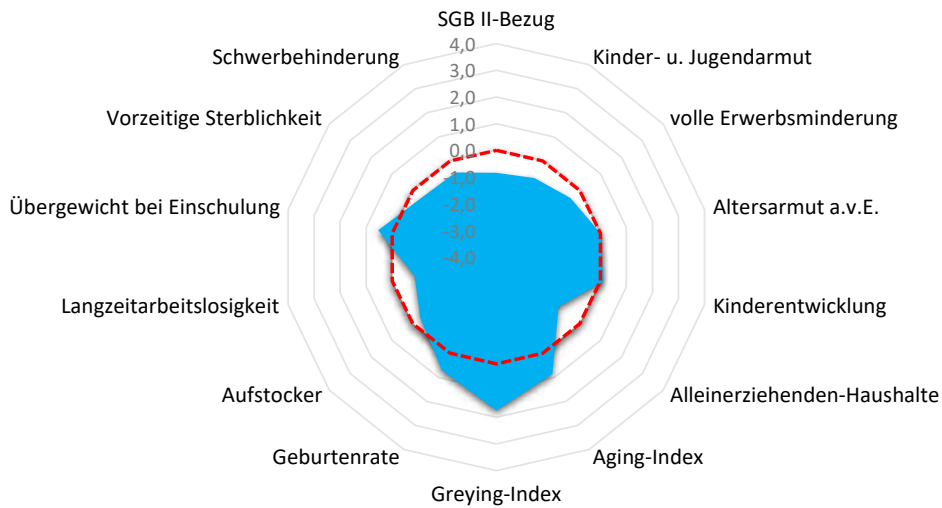



Quartier MEC-Obere Swist

Meckenheim (Rheinland), Stadt

Armut	Quartier	MEC	RSK
SGB II-Bezug	2,4%	5,3%	5,0%
Kinder- u. Jugendarmut	6,1%	12,8%	11,3%
volle Erwerbsminderung	0,4%	0,8%	0,7%
Altersarmut außerhalb v. Einrichtung	2,8%	2,9%	2,5%

Aufmerksamkeitsbedarf standard.	Quartier	MEC	RSK
insgesamt	-0,1	0,0	0,0
Armut	-0,5	0,1	0,0
Bildung, Erziehung	-0,4	0,2	0,0
Demografie	1,1	-0,1	0,0
Erwerbsarbeit	-0,6	-0,1	0,0
Gesundheit	-0,1	-0,1	0,0

Bildung, Erziehung, Entwicklung	Quartier	MEC	RSK
Kinderentwicklung	33,3%	42,9%	32,6%
Alleinerziehenden-Haushalte	11,3%	13,3%	15,1%

Kita- und Schulstandorte	Quartier	MEC	RSK
Kindertageseinrichtungen	2	18	399
Grundschulen	0	5	105
Familienzentren	0	2	110

Demografie	Quartier	MEC	RSK
Aging-Index	143	139	113
Greying-Index	67	46	47
Geburtenrate	40	57	45

Wohn- und Betreuungsangebote	Quartier	MEC	RSK
Tagespflege-Plätze	0	55	304
stat. Kurzzeitpflege-Plätze	0	8	81
stat. Dauerpflege-Plätze	0	191	5.566
Plätze in Pflege-WGs	0	22	287
stat. EGH-Plätze	0	0	1.043
Plätze in EGH-WGs	0	0	136
Hospiz-Plätze	0	0	29

Erwerbstätigkeit	Quartier	MEC	RSK
Aufstockerquote SGB II	22,4%	22,9%	24,6%
Langzeitarbeitslosigkeit	1,5%	3,0%	2,7%

Gesundheit und Wohlergehen	Quartier	MEC	RSK
Übergewicht bei Einschulung	10,0%	5,5%	7,3%
Vorzeitige Sterblichkeit	178	194	226
Schwerbehinderung	8,1%	9,1%	8,7%

Gesundheitsversorgung	Quartier	MEC	RSK
Hausärzte/Allgemeinmed. in Praxen	2	11	259
Apotheken	0	7	139

Fachliche Einschätzung der Kommunen zu den Quartieren

Nahversorgungsstrukturen	--	-	o	+	++
Lebensmittel, Bäcker, Fleischereien		●			
anderer Einzelhandel z.B. Drogerien, Haushaltswaren, etc.		●			
Ambulanter Handel, Marktstände, Rollendes Kaufhaus		●			

ÖPNV-Versorgung	--	-	o	+	++
Bahnen, Busse, andere Angebote				●	

Wohnbebauung	nicht vorhanden	vorhanden	prägend
dörfliche Strukturen mit Wohnbebauung	●		
Einfamilienhausbebauung			●
Mehrfamilienhausbebauung		●	
Hochhäuser, Großwohnstrukturen oder geförd. Wohnungsbau	●		
Uneinheitliche Bebauungsstrukturen	●		



Gemeinde Much

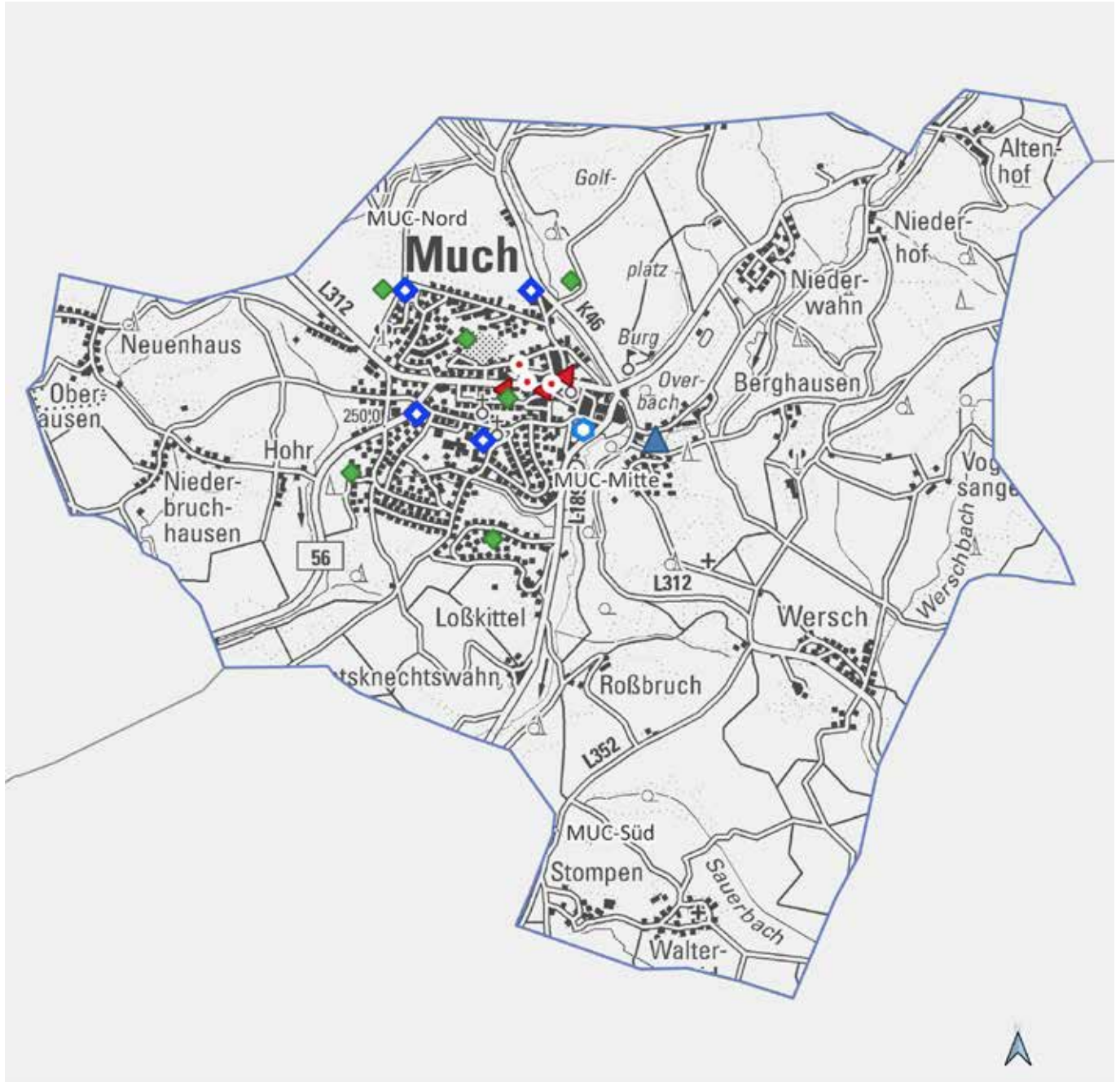

MUC-Mitte

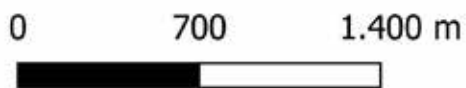

Land NRW (2021) / Sozialamt, Amt für
Katasterwesen und Geoinformation des
Rhein-Sieg-Kreises - Lizenz dl-de/zero-2-0
(www.govdata.de/dl-de/zero-2-0)

-  Krankenhaus
-  Spiel-/Bolzplatz
-  Schwimmbad
-  Kindertagesstätte
-  Grundschulstandort
-  Hausarzt
-  Apotheke
-  Quartiersgrenze



Quartier MUC-Mitte

Much, Gemeinde

Altersklassen

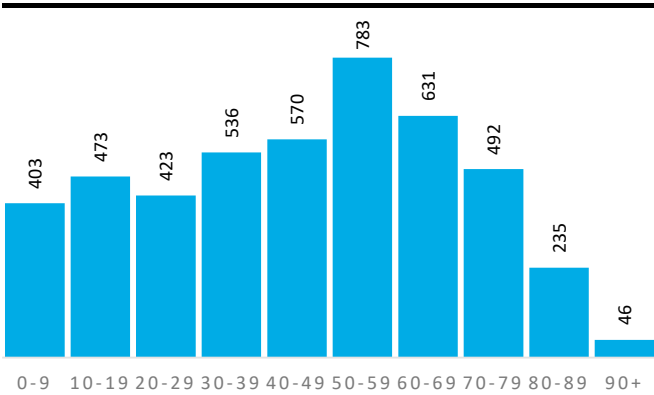

Demografische Grunddaten

	Quartier	MUC	RSK
Bevölkerung (Erstwohnung) 2020	4.592	15.007	616.916
davon: 0-19 Jahre	876	2.823	118.823
davon: 20-64 Jahre	2.631	8.951	363.886
davon: 65 Jahre und darüber	1.085	3.233	134.207
Durchschnittsalter	45,5	44,9	42,5
Bev. mit Migrationshintergrund	930	2.285	161.276

Privathaushalte

	Quartier	MUC	RSK
Einpersonenhaushalte	874	2.611	114.580
Privathaushalte mit Kindern	482	1.503	62.222
Alleinerziehenden-Haushalte	88	271	9.386

Aufmerksamkeitsbedarf 2020

Aufmerksamkeitsbedarf 2020

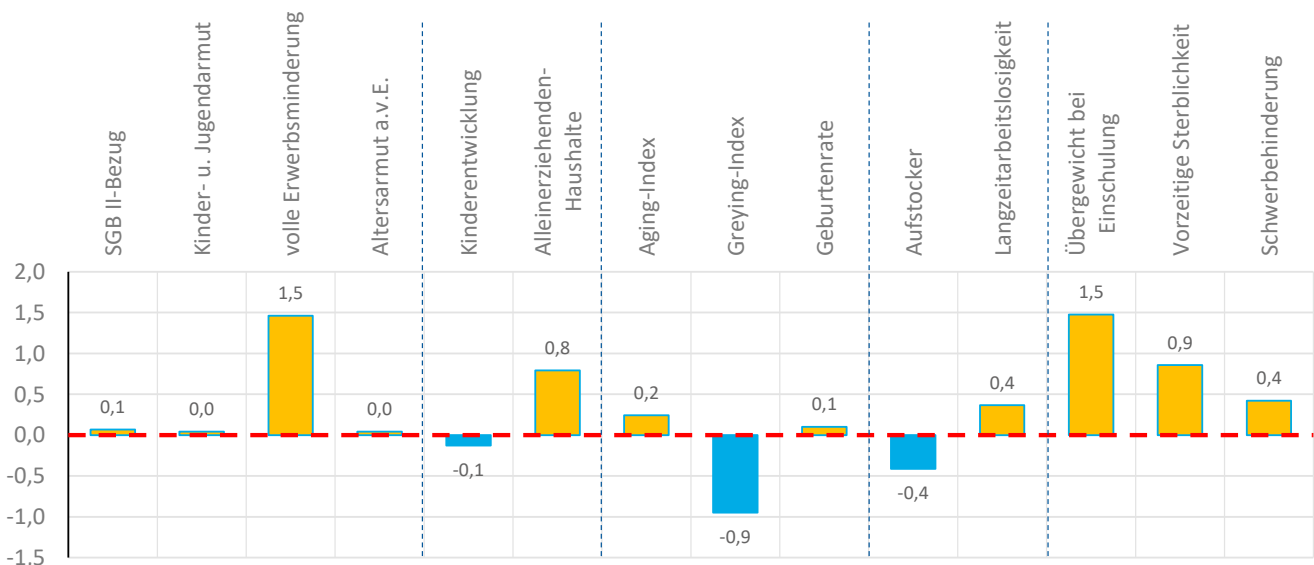
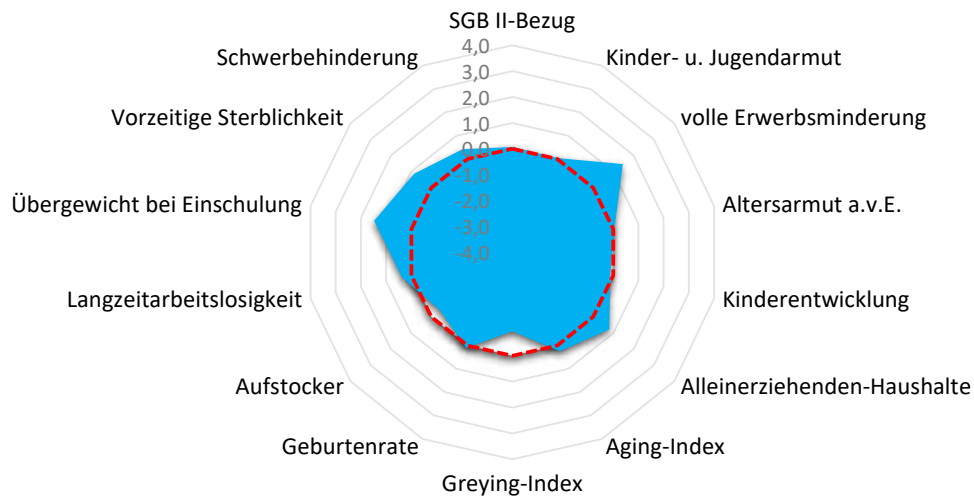



Quartier MUC-Mitte

Much, Gemeinde

Armut	Quartier	MUC	RSK
SGB II-Bezug	5,4%	3,8%	5,0%
Kinder- u. Jugendarmut	11,9%	9,5%	11,3%
volle Erwerbsminderung	1,5%	1,1%	0,7%
Altersarmut außerhalb v. Einrichtung	2,9%	1,9%	2,5%

Aufmerksamkeitsbedarf standard.	Quartier	MUC	RSK
insgesamt	0,3	0,0	0,0
Armut	0,4	-0,1	0,0
Bildung, Erziehung	0,3	0,1	0,0
Demografie	-0,2	-0,4	0,0
Erwerbsarbeit	0,0	-0,3	0,0
Gesundheit	0,9	0,6	0,0

Bildung, Erziehung, Entwicklung	Quartier	MUC	RSK
Kinderentwicklung	30,3%	25,9%	32,6%
Alleinerziehenden-Haushalte	18,3%	18,0%	15,1%

Kita- und Schulstandorte	Quartier	MUC	RSK
Kindertageseinrichtungen	4	9	399
Grundschulen	1	2	105
Familienzentren	2	4	110

Demografie	Quartier	MUC	RSK
Aging-Index	124	115	113
Greying-Index	35	36	47
Geburtenrate	46	49	45

Wohn- und Betreuungsangebote	Quartier	MUC	RSK
Tagespflege-Plätze	0	0	304
stat. Kurzzeitpflege-Plätze	0	0	81
stat. Dauerpflege-Plätze	80	99	5.566
Plätze in Pflege-WGs	2	2	287
stat. EGH-Plätze	33	251	1.043
Plätze in EGH-WGs	0	0	136
Hospiz-Plätze	0	0	29

Erwerbstätigkeit	Quartier	MUC	RSK
Aufstockerquote SGB II	22,2%	23,3%	24,6%
Langzeitarbeitslosigkeit	3,4%	2,2%	2,7%

Gesundheit und Wohlergehen	Quartier	MUC	RSK
Übergewicht bei Einschulung	15,2%	10,8%	7,3%
Vorzeitige Sterblichkeit	305	320	226
Schwerbehinderung	9,2%	8,9%	8,7%

Gesundheitsversorgung	Quartier	MUC	RSK
Hausärzte/Allgemeinmed. in Praxen	3	4	259
Apotheken	3	3	139

Fachliche Einschätzung der Kommunen zu den Quartieren

Nahversorgungsstrukturen	--	-	o	+	++
Lebensmittel, Bäcker, Fleischereien					●
anderer Einzelhandel z.B. Drogerien, Haushaltswaren, etc.			●		
Ambulanter Handel, Marktstände, Rollendes Kaufhaus			●		

ÖPNV-Versorgung	--	-	o	+	++
Bahnen, Busse, andere Angebote				●	

Wohnbebauung	nicht vorhanden	vorhanden	prägend
dörfliche Strukturen mit Wohnbebauung		●	
Einfamilienhausbebauung			●
Mehrfamilienhausbebauung		●	
Hochhäuser, Großwohnstrukturen oder geförd. Wohnungsbau		●	
Uneinheitliche Bebauungsstrukturen			

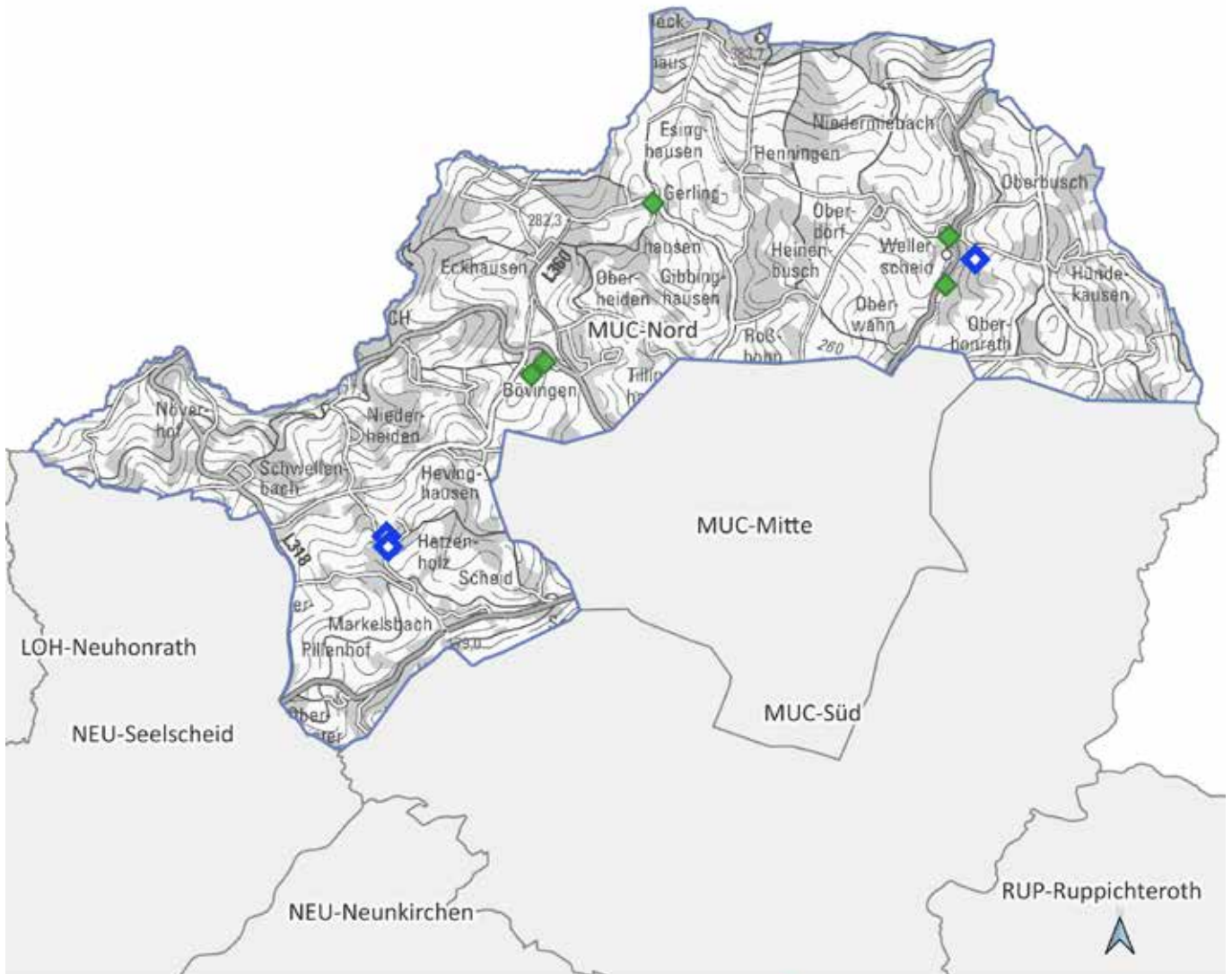

MUC-Nord



Land NRW (2021) / Sozialamt, Amt für
Katasterwesen und Geoinformation des
Rhein-Sieg-Kreises - Lizenz dl-de/zero-2-0
(www.govdata.de/dl-de/zero-2-0)

- Krankenhaus
- Spiel-/Bolzplatz
- Schwimmbad
- Kindertagesstätte
- Grundschulstandort
- Hausarzt
- Apotheke
- Quartiersgrenze



Quartier MUC-Nord

Much, Gemeinde

Altersklassen

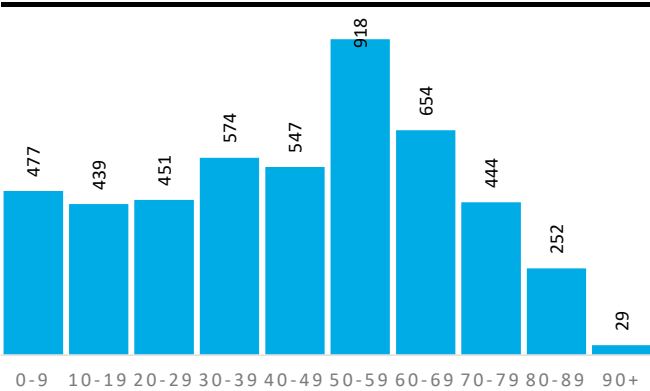

Demografische Grunddaten

	Quartier	MUC	RSK
Bevölkerung (Erstwohnung) 2020	4.785	15.007	616.916
davon: 0-19 Jahre	916	2.823	118.823
davon: 20-64 Jahre	2.846	8.951	363.886
davon: 65 Jahre und darüber	1.023	3.233	134.207
Durchschnittsalter	44,9	44,9	42,5
Bev. mit Migrationshintergrund	639	2.285	161.276

Privathaushalte

	Quartier	MUC	RSK
Einpersonenhaushalte	759	2.611	114.580
Privathaushalte mit Kindern	486	1.503	62.222
Alleinerziehenden-Haushalte	93	271	9.386

Aufmerksamkeitsbedarf 2020

Aufmerksamkeitsbedarf 2020

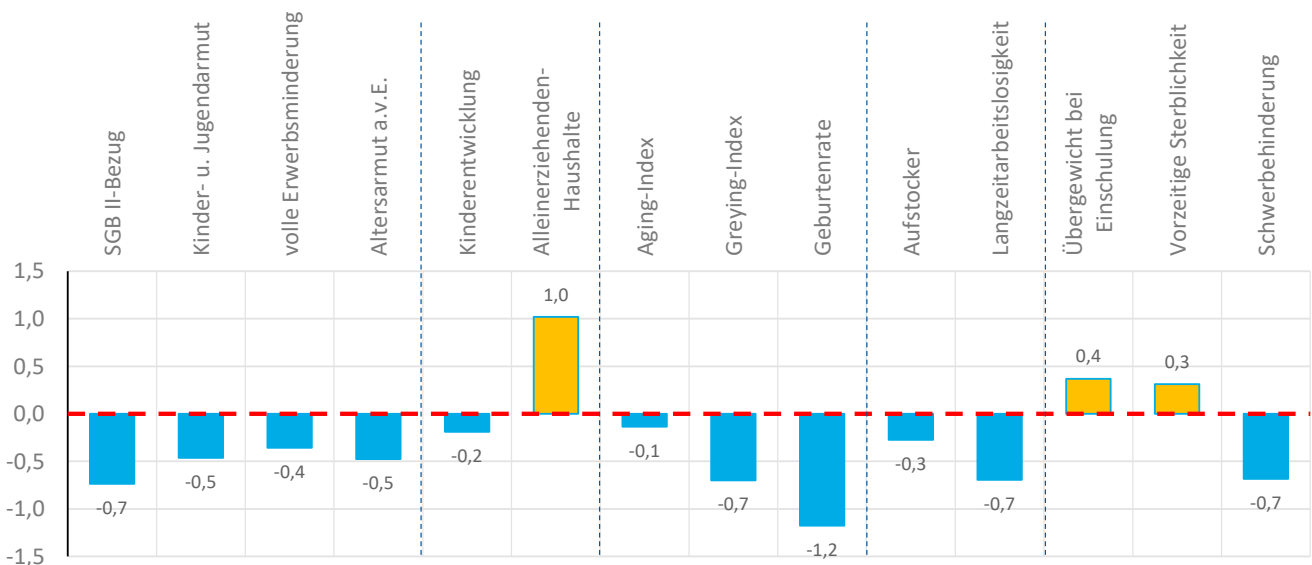
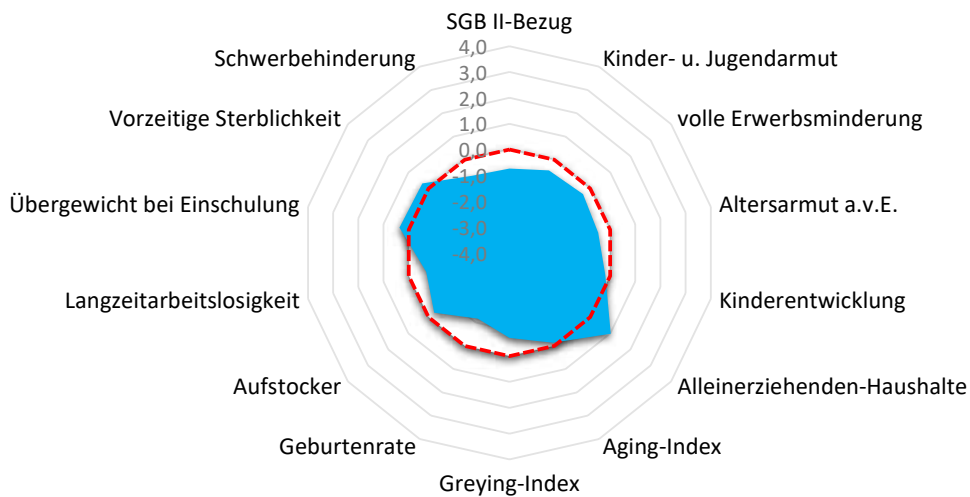



Quartier MUC-Nord

Much, Gemeinde

Armut	Quartier	MUC	RSK
SGB II-Bezug	2,8%	3,8%	5,0%
Kinder- u. Jugendarmut	8,0%	9,5%	11,3%
volle Erwerbsminderung	0,5%	1,1%	0,7%
Altersarmut außerhalb v. Einrichtung	1,7%	1,9%	2,5%

Aufmerksamkeitsbedarf standard.	Quartier	MUC	RSK
insgesamt	-0,3	0,0	0,0
Armut	-0,5	-0,1	0,0
Bildung, Erziehung	0,4	0,1	0,0
Demografie	-0,7	-0,4	0,0
Erwerbsarbeit	-0,5	-0,3	0,0
Gesundheit	0,0	0,6	0,0

Bildung, Erziehung, Entwicklung	Quartier	MUC	RSK
Kinderentwicklung	29,5%	25,9%	32,6%
Alleinerziehenden-Haushalte	19,1%	18,0%	15,1%

Kita- und Schulstandorte	Quartier	MUC	RSK
Kindertageseinrichtungen	3	9	399
Grundschulen	0	2	105
Familienzentren	0	4	110

Demografie	Quartier	MUC	RSK
Aging-Index	112	115	113
Greying-Index	38	36	47
Geburtenrate	59	49	45

Wohn- und Betreuungsangebote	Quartier	MUC	RSK
Tagespflege-Plätze	0	0	304
stat. Kurzzeitpflege-Plätze	0	0	81
stat. Dauerpflege-Plätze	0	99	5.566
Plätze in Pflege-WGs	0	2	287
stat. EGH-Plätze	0	251	1.043
Plätze in EGH-WGs	0	0	136
Hospiz-Plätze	0	0	29

Erwerbstätigkeit	Quartier	MUC	RSK
Aufstockerquote SGB II	22,9%	23,3%	24,6%
Langzeitarbeitslosigkeit	1,7%	2,2%	2,7%

Gesundheit und Wohlergehen	Quartier	MUC	RSK
Übergewicht bei Einschulung	9,1%	10,8%	7,3%
Vorzeitige Sterblichkeit	251	320	226
Schwerbehinderung	7,8%	8,9%	8,7%

Gesundheitsversorgung	Quartier	MUC	RSK
Hausärzte/Allgemeinmed. in Praxen	0	4	259
Apotheken	0	3	139

Fachliche Einschätzung der Kommunen zu den Quartieren

Nahversorgungsstrukturen	--	-	o	+	++
Lebensmittel, Bäcker, Fleischereien			●		
anderer Einzelhandel z.B. Drogerien, Haushaltswaren, etc.			●		
Ambulanter Handel, Marktstände, Rollendes Kaufhaus			●		

ÖPNV-Versorgung	--	-	o	+	++
Bahnen, Busse, andere Angebote			●		

Wohnbebauung	nicht vorhanden	vorhanden	prägend
dörfliche Strukturen mit Wohnbebauung			●
Einfamilienhausbebauung			●
Mehrfamilienhausbebauung		●	
Hochhäuser, Großwohnstrukturen oder geförd. Wohnungsbau		●	
Uneinheitliche Bebauungsstrukturen			

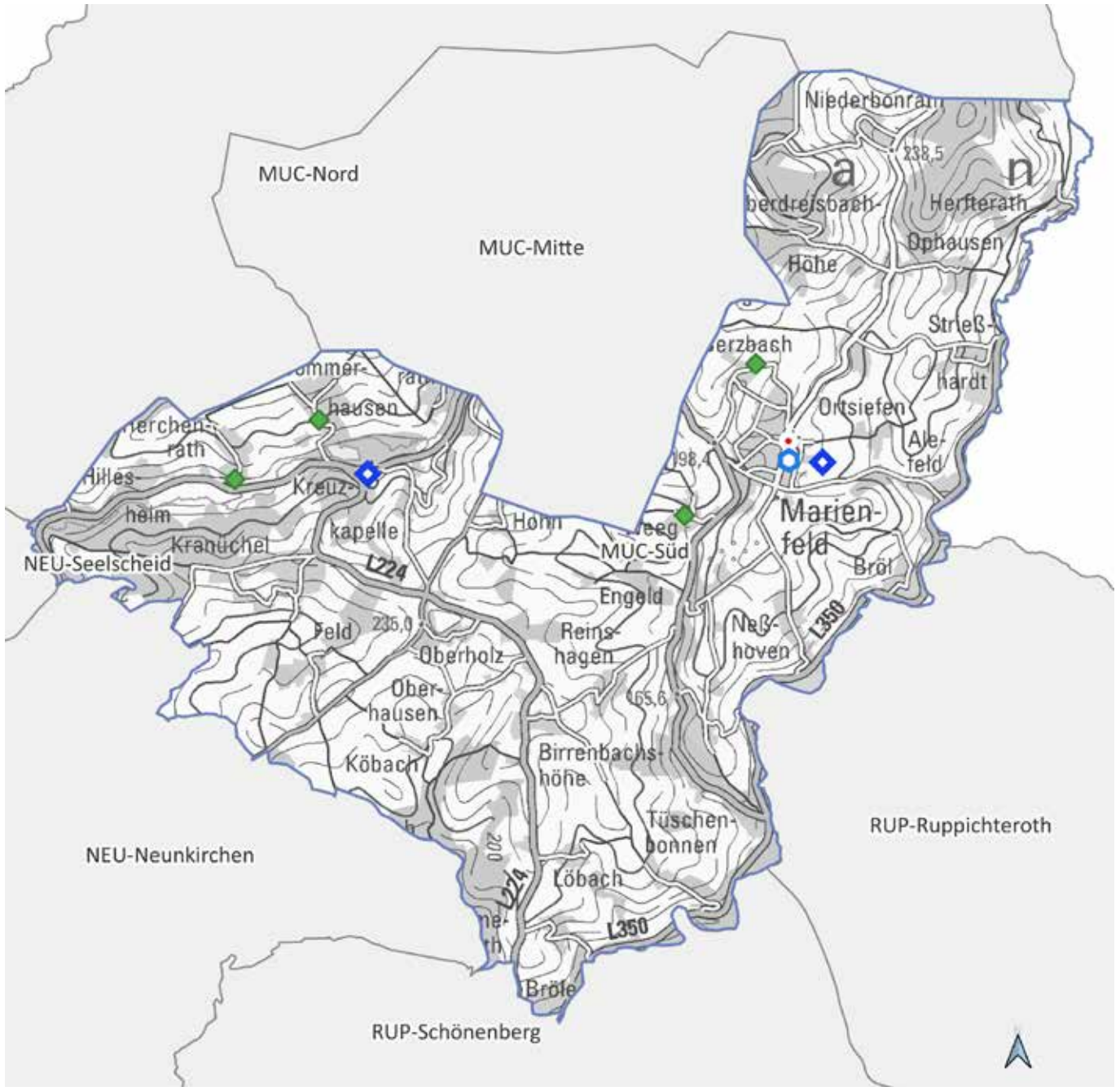

MUC-Süd

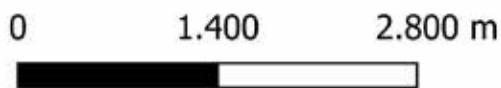

Land NRW (2021) / Sozialamt, Amt für
Katasterwesen und Geoinformation des
Rhein-Sieg-Kreises - Lizenz dl-de/zero-2-0
(www.govdata.de/dl-de/zero-2-0)

-  Krankenhaus
-  Spiel-/Bolzplatz
-  Schwimmbad
-  Kindertagesstätte
-  Grundschulstandort
-  Hausarzt
-  Apotheke
-  Quartiersgrenze



Quartier MUC-Süd

Much, Gemeinde

Altersklassen

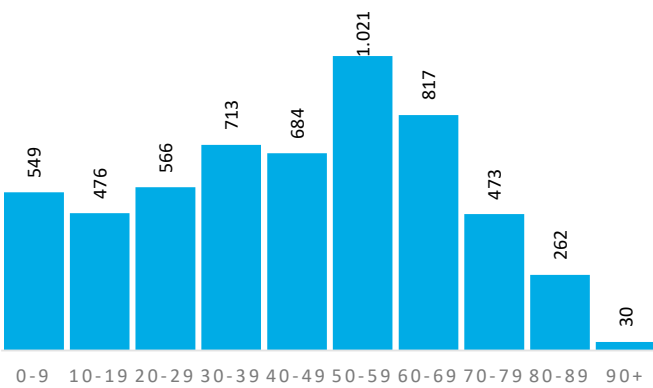

Demografische Grunddaten

	Quartier	MUC	RSK
Bevölkerung (Erstwohnung) 2020	5.591	15.007	616.916
davon: 0-19 Jahre	1.025	2.823	118.823
davon: 20-64 Jahre	3.446	8.951	363.886
davon: 65 Jahre und darüber	1.120	3.233	134.207
Durchschnittsalter	44,5	44,9	42,5
Bev. mit Migrationshintergrund	716	2.285	161.276

Privathaushalte

	Quartier	MUC	RSK
Einpersonenhaushalte	972	2.611	114.580
Privathaushalte mit Kindern	532	1.503	62.222
Alleinerziehenden-Haushalte	90	271	9.386

Aufmerksamkeitsbedarf 2020

Aufmerksamkeitsbedarf 2020

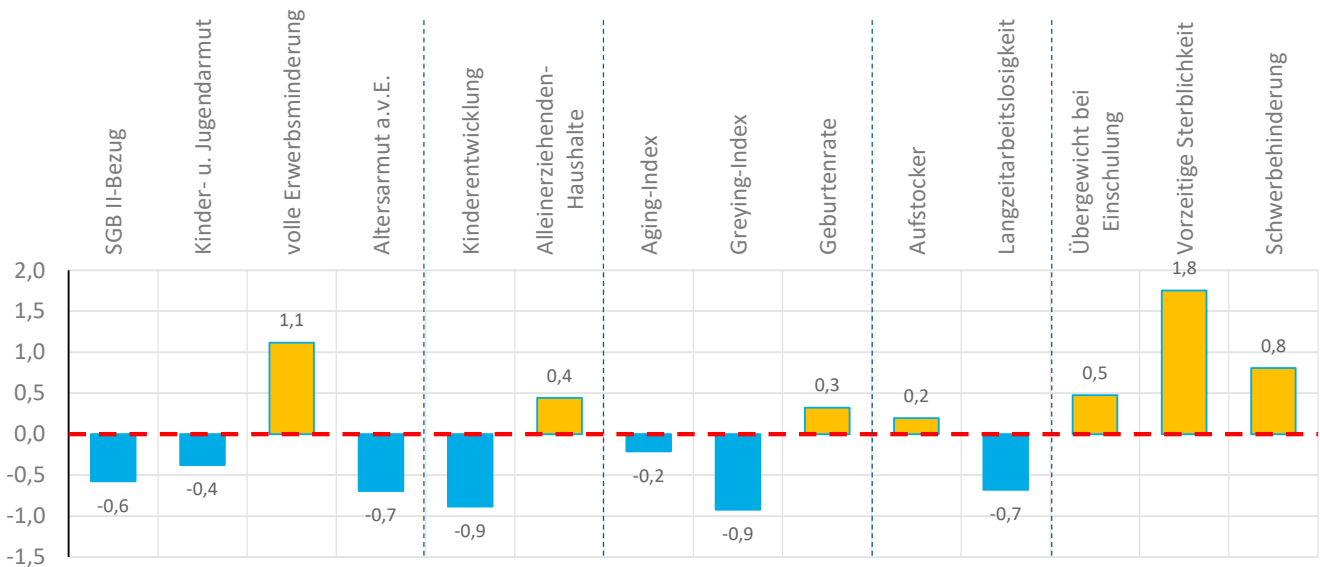
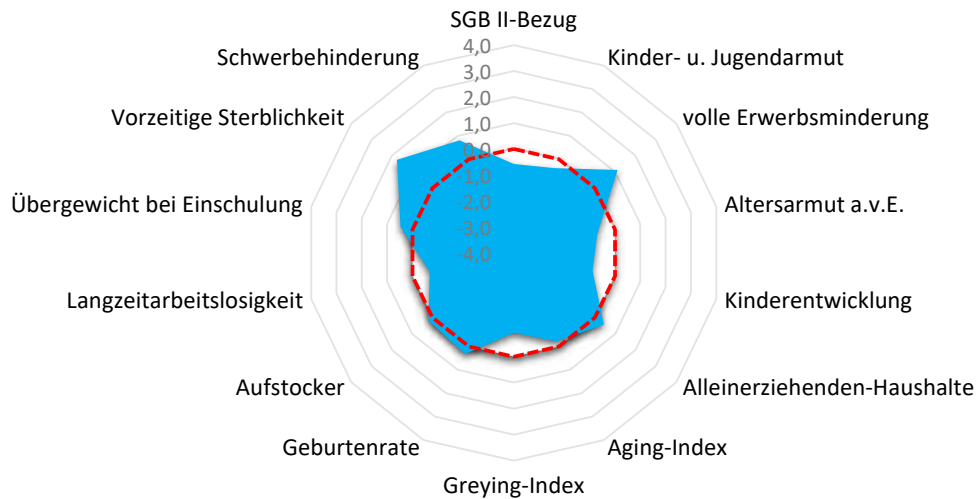



Quartier MUC-Süd

Much, Gemeinde

Armut	Quartier	MUC	RSK
SGB II-Bezug	3,3%	3,8%	5,0%
Kinder- u. Jugendarmut	8,7%	9,5%	11,3%
volle Erwerbsminderung	1,3%	1,1%	0,7%
Altersarmut außerhalb v. Einrichtung	1,2%	1,9%	2,5%

Aufmerksamkeitsbedarf standard.	Quartier	MUC	RSK
insgesamt	0,1	0,0	0,0
Armut	-0,1	-0,1	0,0
Bildung, Erziehung	-0,2	0,1	0,0
Demografie	-0,3	-0,4	0,0
Erwerbsarbeit	-0,2	-0,3	0,0
Gesundheit	1,0	0,6	0,0

Bildung, Erziehung, Entwicklung	Quartier	MUC	RSK
Kinderentwicklung	21,0%	25,9%	32,6%
Alleinerziehenden-Haushalte	16,9%	18,0%	15,1%

Kita- und Schulstandorte	Quartier	MUC	RSK
Kindertageseinrichtungen	2	9	399
Grundschulen	1	2	105
Familienzentren	2	4	110

Demografie	Quartier	MUC	RSK
Aging-Index	109	115	113
Greying-Index	35	36	47
Geburtenrate	44	49	45

Wohn- und Betreuungsangebote	Quartier	MUC	RSK
Tagespflege-Plätze	0	0	304
stat. Kurzzeitpflege-Plätze	0	0	81
stat. Dauerpflege-Plätze	19	99	5.566
Plätze in Pflege-WGs	0	2	287
stat. EGH-Plätze	218	251	1.043
Plätze in EGH-WGs	0	0	136
Hospiz-Plätze	0	0	29

Erwerbstätigkeit	Quartier	MUC	RSK
Aufstockerquote SGB II	25,0%	23,3%	24,6%
Langzeitarbeitslosigkeit	1,8%	2,2%	2,7%

Gesundheit und Wohlergehen	Quartier	MUC	RSK
Übergewicht bei Einschulung	9,7%	10,8%	7,3%
Vorzeitige Sterblichkeit	393	320	226
Schwerbehinderung	9,6%	8,9%	8,7%

Gesundheitsversorgung	Quartier	MUC	RSK
Hausärzte/Allgemeinmed. in Praxen	1	4	259
Apotheken	0	3	139

Fachliche Einschätzung der Kommunen zu den Quartieren

Nahversorgungsstrukturen	--	-	o	+	++
Lebensmittel, Bäcker, Fleischereien			●		
anderer Einzelhandel z.B. Drogerien, Haushaltswaren, etc.			●		
Ambulanter Handel, Marktstände, Rollendes Kaufhaus			●		

ÖPNV-Versorgung	--	-	o	+	++
Bahnen, Busse, andere Angebote			●		

Wohnbebauung	nicht vorhanden	vorhanden	prägend
dörfliche Strukturen mit Wohnbebauung			●
Einfamilienhausbebauung			●
Mehrfamilienhausbebauung		●	
Hochhäuser, Großwohnstrukturen oder geförd. Wohnungsbau		●	
Uneinheitliche Bebauungsstrukturen			



Gemeinde Neunkirchen-Seelscheid

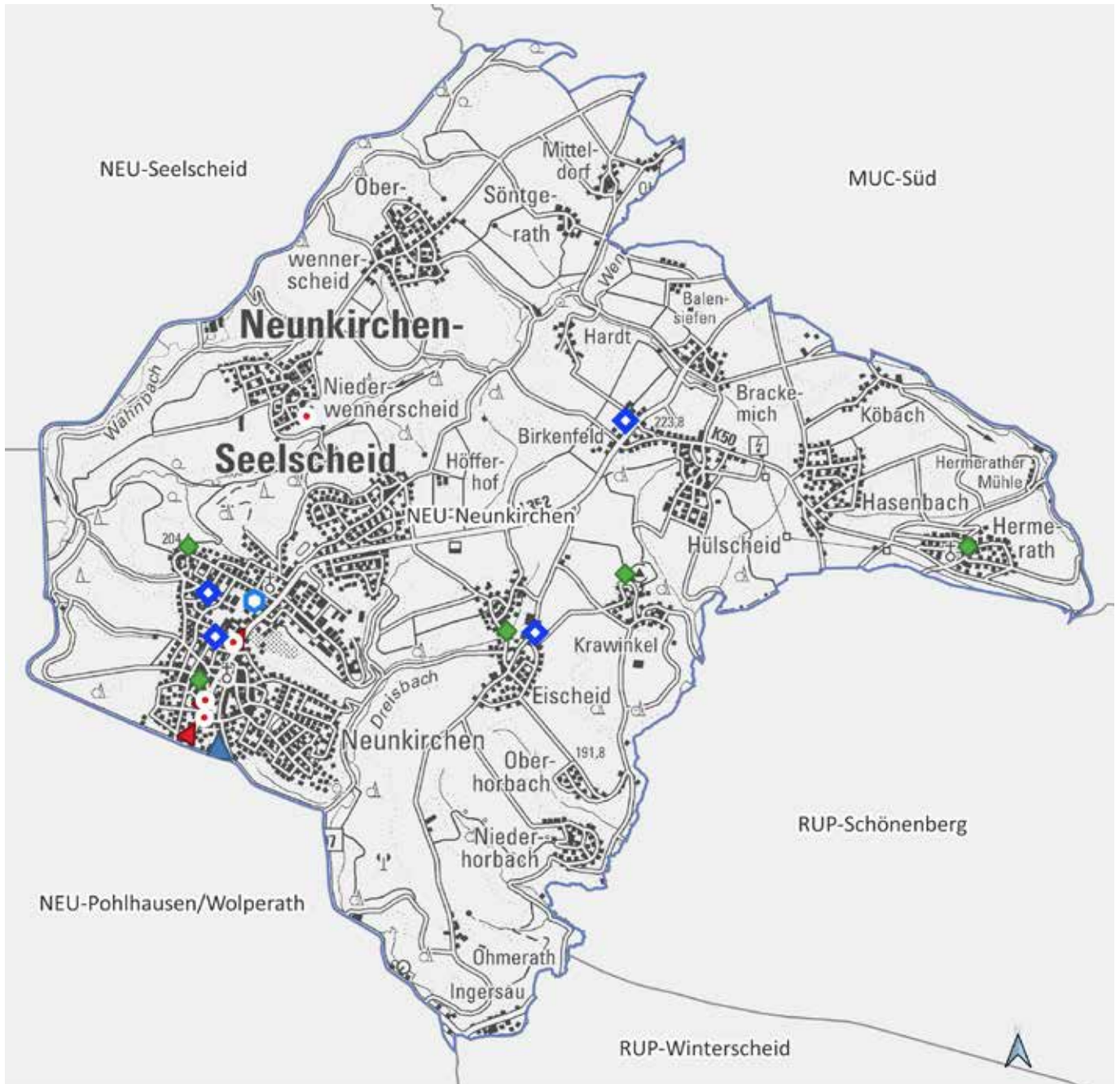

NEU-Neunkirchen



Land NRW (2021) / Sozialamt, Amt für
Katasterwesen und Geoinformation des
Rhein-Sieg-Kreises - Lizenz dl-de/zero-2-0
(www.govdata.de/dl-de/zero-2-0)

- Krankenhaus
- Spiel-/Bolzplatz
- Schwimmbad
- Kindertagesstätte
- Grundschulstandort
- Hausarzt
- Apotheke
- Quartiersgrenze



Quartier NEU-Neunkirchen

Neunkirchen-Seelscheid, Gemeinde

Altersklassen

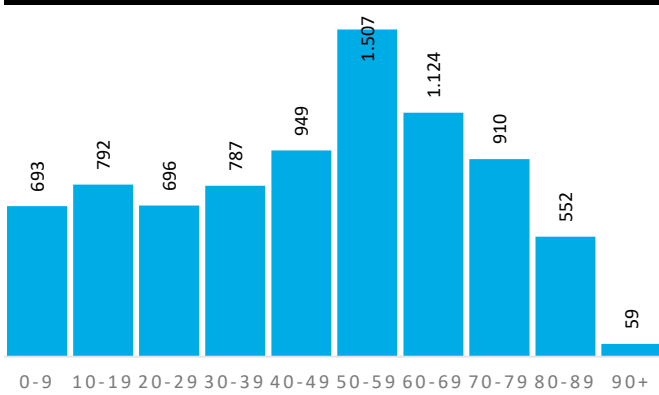

Demografische Grunddaten

	Quartier	NEU	RSK
Bevölkerung (Erstwohnung) 2020	8.069	20.268	616.916
davon: 0-19 Jahre	1.485	3.902	118.823
davon: 20-64 Jahre	4.538	11.570	363.886
davon: 65 Jahre und darüber	2.046	4.796	134.207
Durchschnittsalter	46,9	46,1	42,5
Bev. mit Migrationshintergrund	1.611	3.738	161.276

Privathaushalte

	Quartier	NEU	RSK
Einpersonenhaushalte	1.281	3.240	114.580
Privathaushalte mit Kindern	780	2.029	62.222
Alleinerziehenden-Haushalte	105	294	9.386

Aufmerksamkeitsbedarf 2020

Aufmerksamkeitsbedarf 2020

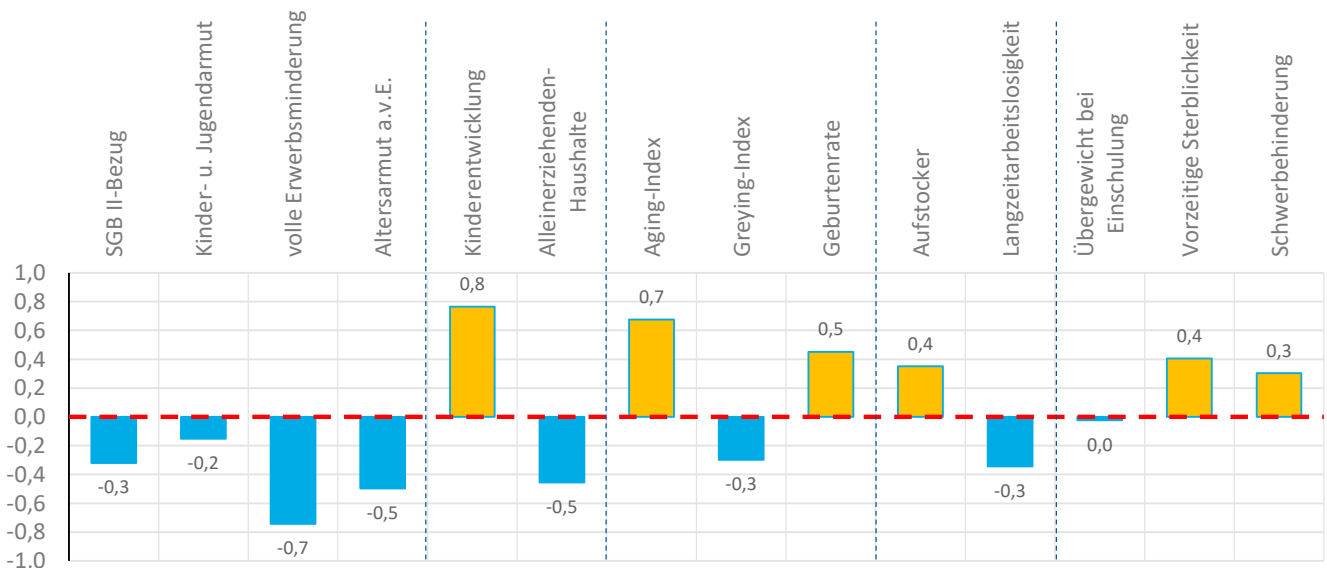
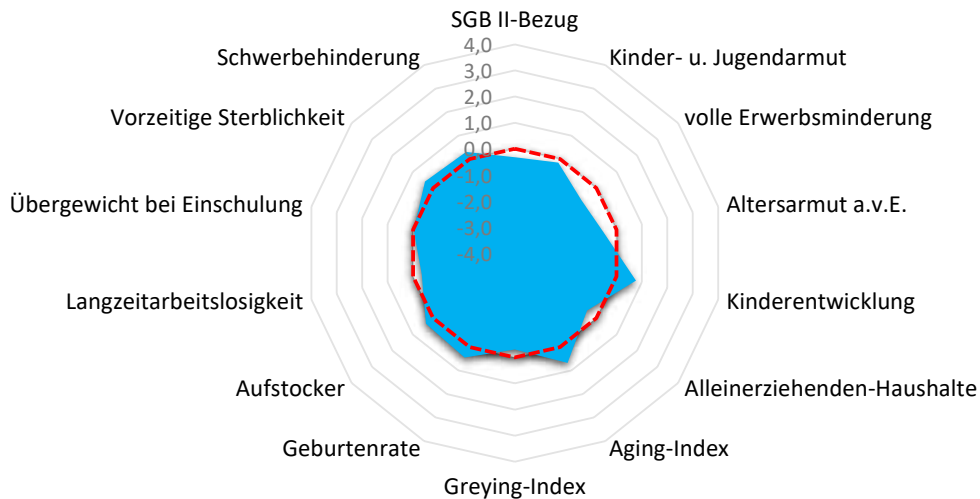



Quartier NEU-Neunkirchen

Neunkirchen-Seelscheid, Gemeinde

Armut	Quartier	NEU	RSK
SGB II-Bezug	4,1%	3,4%	5,0%
Kinder- u. Jugendarmut	10,4%	8,3%	11,3%
volle Erwerbsminderung	0,3%	0,4%	0,7%
Altersarmut außerhalb v. Einrichtung	1,6%	1,7%	2,5%

Bildung, Erziehung, Entwicklung	Quartier	NEU	RSK
Kinderentwicklung	41,3%	35,8%	32,6%
Alleinerziehenden-Haushalte	13,5%	14,5%	15,1%

Demografie	Quartier	NEU	RSK
Aging-Index	138	123	113
Greying-Index	43	44	47
Geburtenrate	43	43	45

Erwerbstätigkeit	Quartier	NEU	RSK
Aufstockerquote SGB II	25,7%	26,4%	24,6%
Langzeitarbeitslosigkeit	2,3%	2,0%	2,7%

Gesundheit und Wohlergehen	Quartier	NEU	RSK
Übergewicht bei Einschulung	6,9%	4,7%	7,3%
Vorzeitige Sterblichkeit	260	217	226
Schwerbehinderung	9,0%	8,5%	8,7%

Aufmerksamkeitsbedarf standard.	Quartier	NEU	RSK
insgesamt	0,0	-0,1	0,0
Armut	-0,4	-0,5	0,0
Bildung, Erziehung	0,2	0,1	0,0
Demografie	0,3	0,1	0,0
Erwerbsarbeit	0,0	0,0	0,0
Gesundheit	0,2	-0,2	0,0

Kita- und Schulstandorte	Quartier	NEU	RSK
Kindertageseinrichtungen	4	11	399
Grundschulen	1	3	105
Familienzentren	2	4	110

Wohn- und Betreuungsangebote	Quartier	NEU	RSK
Tagespflege-Plätze	0	0	304
stat. Kurzzeitpflege-Plätze	0	0	81
stat. Dauerpflege-Plätze	0	125	5.566
Plätze in Pflege-WGs	0	0	287
stat. EGH-Plätze	0	30	1.043
Plätze in EGH-WGs	0	0	136
Hospiz-Plätze	0	0	29

Gesundheitsversorgung	Quartier	NEU	RSK
Hausärzte/Allgemeinmed. in Praxen	5	6	259
Apotheken	3	5	139

Fachliche Einschätzung der Kommunen zu den Quartieren

Nahversorgungsstrukturen	--	-	o	+	++
Lebensmittel, Bäcker, Fleischereien					●
anderer Einzelhandel z.B. Drogerien, Haushaltswaren, etc.					●
Ambulanter Handel, Marktstände, Rollendes Kaufhaus			●		

ÖPNV-Versorgung	--	-	o	+	++
Bahnen, Busse, andere Angebote			●		

Wohnbebauung	nicht vorhanden	vorhanden	prägend
dörfliche Strukturen mit Wohnbebauung		●	
Einfamilienhausbebauung			●
Mehrfamilienhausbebauung	●		
Hochhäuser, Großwohnstrukturen oder geförd. Wohnungsbau	●		
Uneinheitliche Bebauungsstrukturen	●		

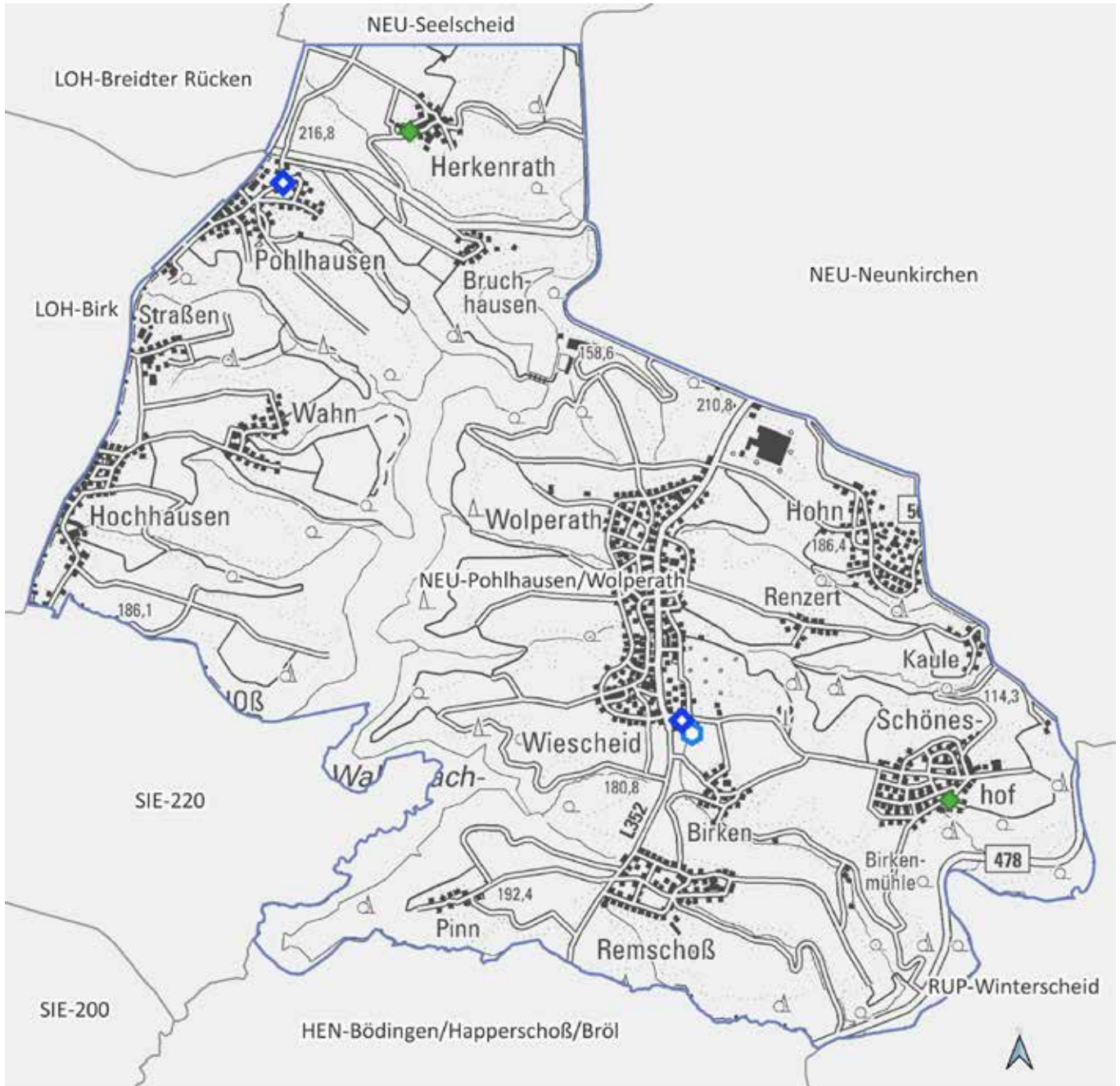

NEU-Pohlhausen/Wolperath

0 800 1.600 m



Land NRW (2021) / Sozialamt, Amt für
Katasterwesen und Geoinformation des
Rhein-Sieg-Kreises - Lizenz dl-de/zero-2-0
(www.govdata.de/dl-de/zero-2-0)

- Krankenhaus
- Spiel-/Bolzplatz
- Schwimmbad
- Kindertagesstätte
- Grundschulstandort
- Hausarzt
- Apotheke
- Quartiersgrenze



Quartier NEU-Pohlhausen/Wolperath

Neunkirchen-Seelscheid, Gemeinde

Altersklassen

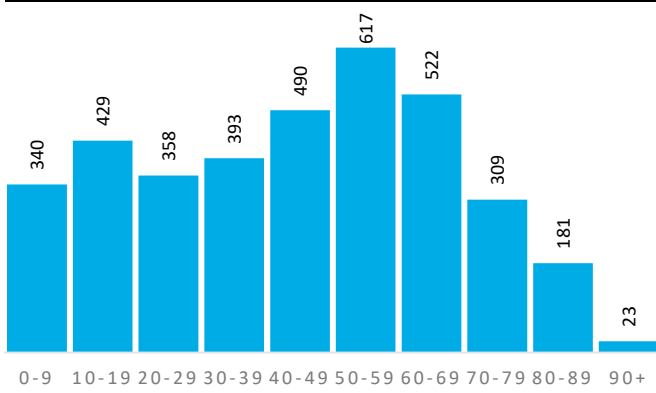

Demografische Grunddaten

	Quartier	NEU	RSK
Bevölkerung (Erstwohnung) 2020	3.662	20.268	616.916
davon: 0-19 Jahre	769	3.902	118.823
davon: 20-64 Jahre	2.156	11.570	363.886
davon: 65 Jahre und darüber	737	4.796	134.207
Durchschnittsalter	44,0	46,1	42,5
Bev. mit Migrationshintergrund	638	3.738	161.276

Privathaushalte

	Quartier	NEU	RSK
Einpersonenhaushalte	546	3.240	114.580
Privathaushalte mit Kindern	402	2.029	62.222
Alleinerziehenden-Haushalte	58	294	9.386

Aufmerksamkeitsbedarf 2020

Aufmerksamkeitsbedarf 2020

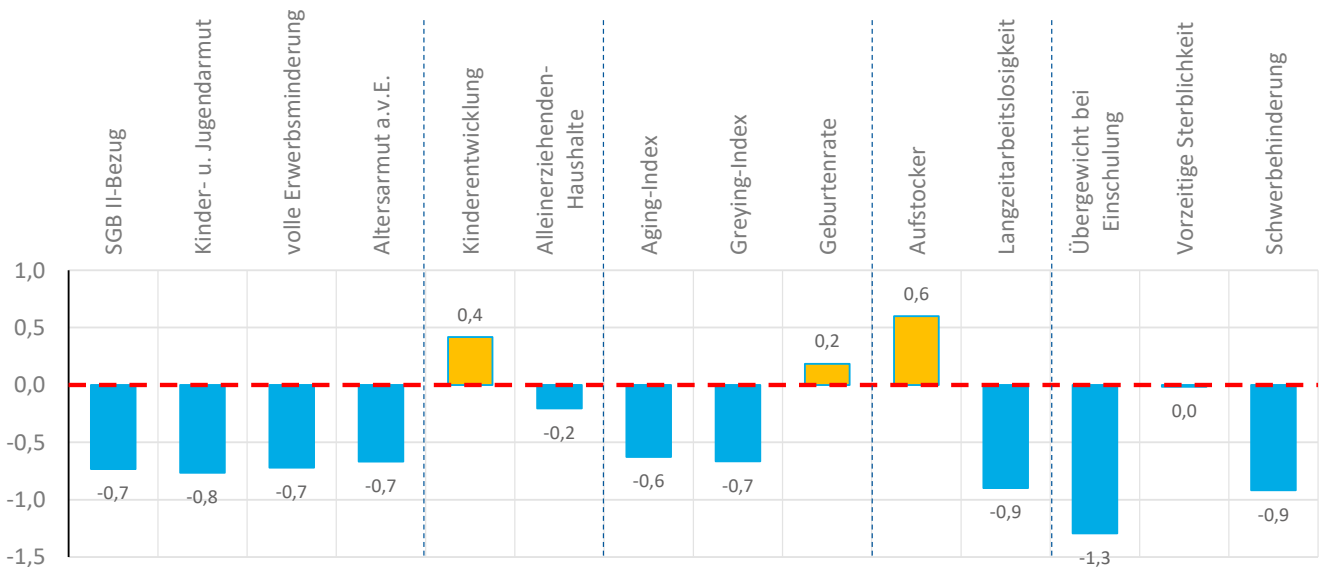
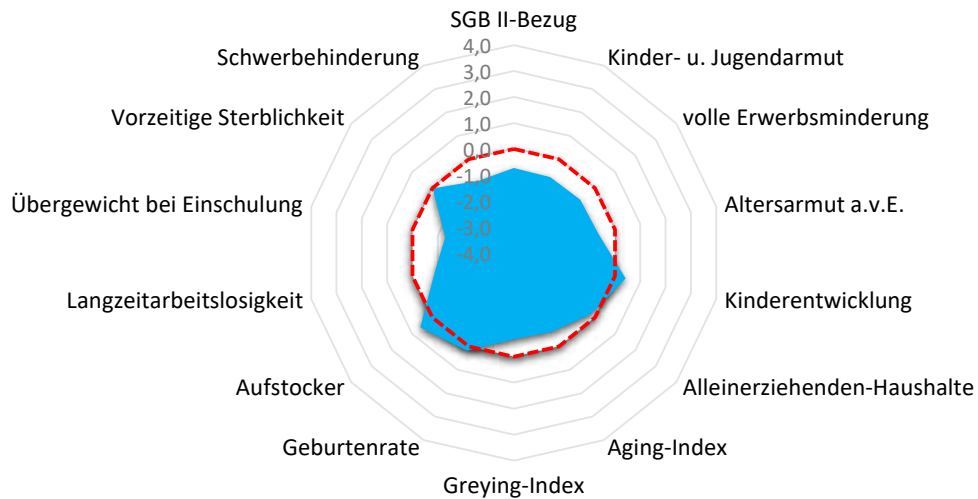



Quartier NEU-Pohlhausen/Wolperath

Neunkirchen-Seelscheid, Gemeinde

Armut	Quartier	NEU	RSK
SGB II-Bezug	2,8%	3,4%	5,0%
Kinder- u. Jugendarmut	5,7%	8,3%	11,3%
volle Erwerbsminderung	0,3%	0,4%	0,7%
Altersarmut außerhalb v. Einrichtung	1,2%	1,7%	2,5%

Bildung, Erziehung, Entwicklung	Quartier	NEU	RSK
Kinderentwicklung	37,0%	35,8%	32,6%
Alleinerziehenden-Haushalte	14,4%	14,5%	15,1%

Demografie	Quartier	NEU	RSK
Aging-Index	96	123	113
Greying-Index	38	44	47
Geburtenrate	45	43	45

Erwerbstätigkeit	Quartier	NEU	RSK
Aufstockerquote SGB II	26,8%	26,4%	24,6%
Langzeitarbeitslosigkeit	1,4%	2,0%	2,7%

Gesundheit und Wohlergehen	Quartier	NEU	RSK
Übergewicht bei Einschulung	0,0%	4,7%	7,3%
Vorzeitige Sterblichkeit	218	217	226
Schwerbehinderung	7,5%	8,5%	8,7%

Aufmerksamkeitsbedarf standard.	Quartier	NEU	RSK
insgesamt	-0,5	-0,1	0,0
Armut	-0,7	-0,5	0,0
Bildung, Erziehung	0,1	0,1	0,0
Demografie	-0,4	0,1	0,0
Erwerbsarbeit	-0,1	0,0	0,0
Gesundheit	-0,7	-0,2	0,0

Kita- und Schulstandorte	Quartier	NEU	RSK
Kindertageseinrichtungen	2	11	399
Grundschulen	1	3	105
Familienzentren	0	4	110

Wohn- und Betreuungsangebote	Quartier	NEU	RSK
Tagespflege-Plätze	0	0	304
stat. Kurzzeitpflege-Plätze	0	0	81
stat. Dauerpflege-Plätze	0	125	5.566
Plätze in Pflege-WGs	0	0	287
stat. EGH-Plätze	0	30	1.043
Plätze in EGH-WGs	0	0	136
Hospiz-Plätze	0	0	29

Gesundheitsversorgung	Quartier	NEU	RSK
Hausärzte/Allgemeinmed. in Praxen	0	6	259
Apotheken	0	5	139

Fachliche Einschätzung der Kommunen zu den Quartieren

Nahversorgungsstrukturen	--	-	o	+	++
Lebensmittel, Bäcker, Fleischereien		●			
anderer Einzelhandel z.B. Drogerien, Haushaltswaren, etc.		●			
Ambulanter Handel, Marktstände, Rollendes Kaufhaus				●	

ÖPNV-Versorgung	--	-	o	+	++
Bahnen, Busse, andere Angebote			●		

Wohnbebauung	nicht vorhanden	vorhanden	prägend
dörfliche Strukturen mit Wohnbebauung		●	
Einfamilienhausbebauung			●
Mehrfamilienhausbebauung	●		
Hochhäuser, Großwohnstrukturen oder geförd. Wohnungsbau	●		
Uneinheitliche Bebauungsstrukturen	●		

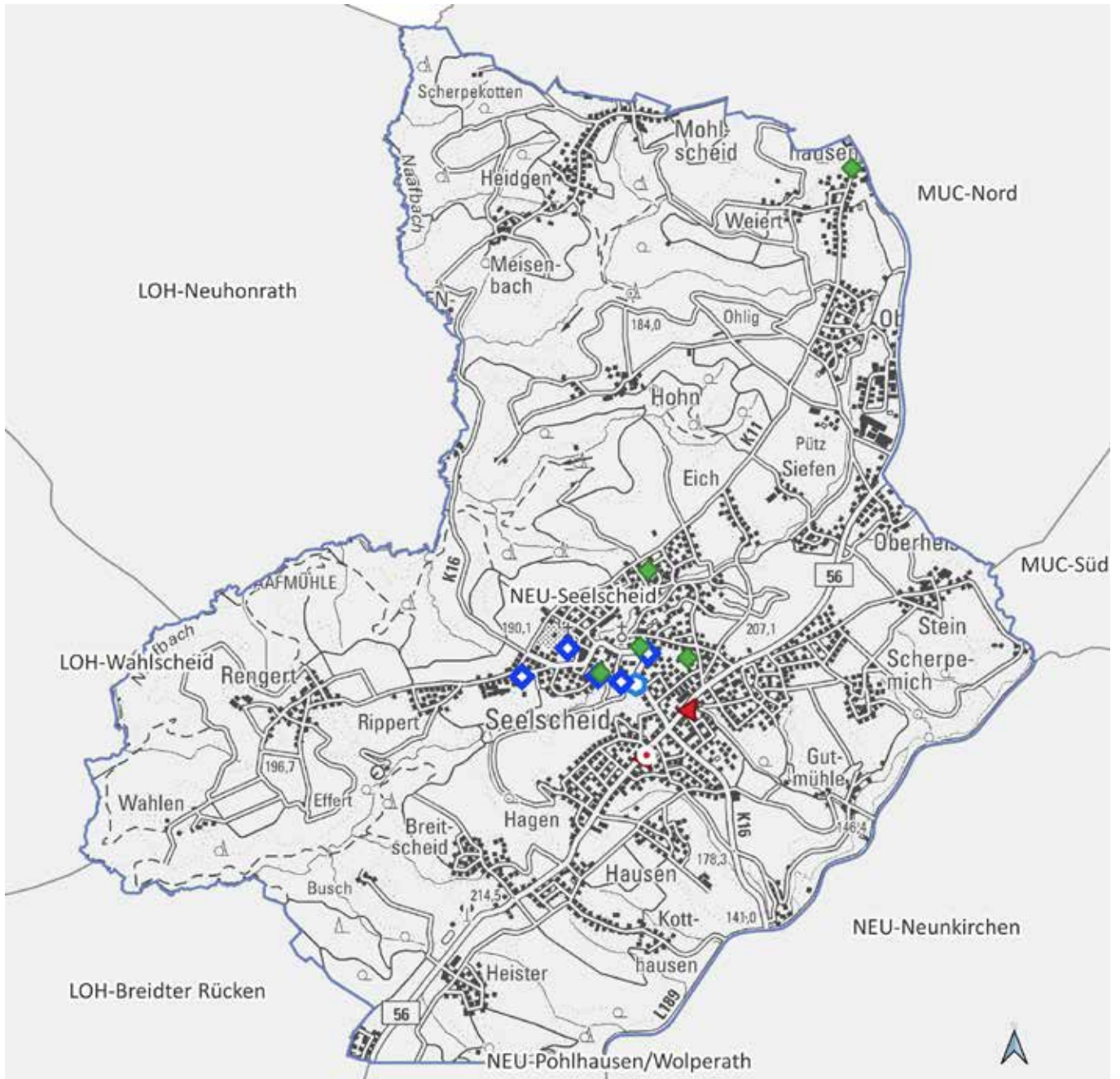

NEU-Seelscheid

0 900 1.800 m



Land NRW (2021) / Sozialamt, Amt für
Katasterwesen und Geoinformation des
Rhein-Sieg-Kreises - Lizenz dl-de/zero-2-0
(www.govdata.de/dl-de/zero-2-0)

- Krankenhaus
- Spiel-/Bolzplatz
- Schwimmbad
- Kindertagesstätte
- Grundschulstandort
- Hausarzt
- Apotheke
- Quartiersgrenze



Quartier NEU-Seelscheid

Neunkirchen-Seelscheid, Gemeinde

Altersklassen

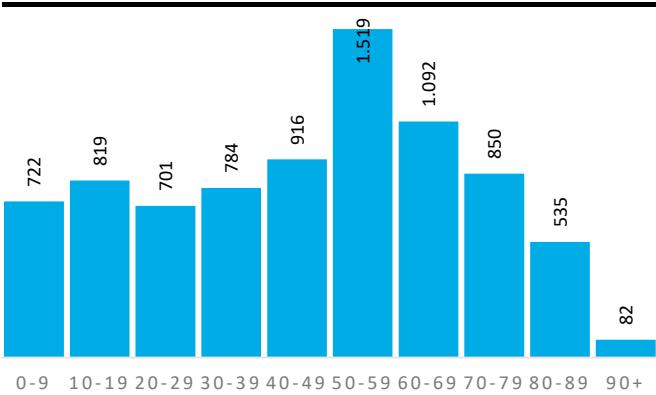

Demografische Grunddaten

	Quartier	NEU	RSK
Bevölkerung (Erstwohnung) 2020	8.020	20.268	616.916
davon: 0-19 Jahre	1.541	3.902	118.823
davon: 20-64 Jahre	4.561	11.570	363.886
davon: 65 Jahre und darüber	1.918	4.796	134.207
Durchschnittsalter	46,5	46,1	42,5
Bev. mit Migrationshintergrund	1.366	3.738	161.276

Privathaushalte

	Quartier	NEU	RSK
Einpersonenhaushalte	1.306	3.240	114.580
Privathaushalte mit Kindern	787	2.029	62.222
Alleinerziehenden-Haushalte	122	294	9.386

Aufmerksamkeitsbedarf 2020

Aufmerksamkeitsbedarf 2020

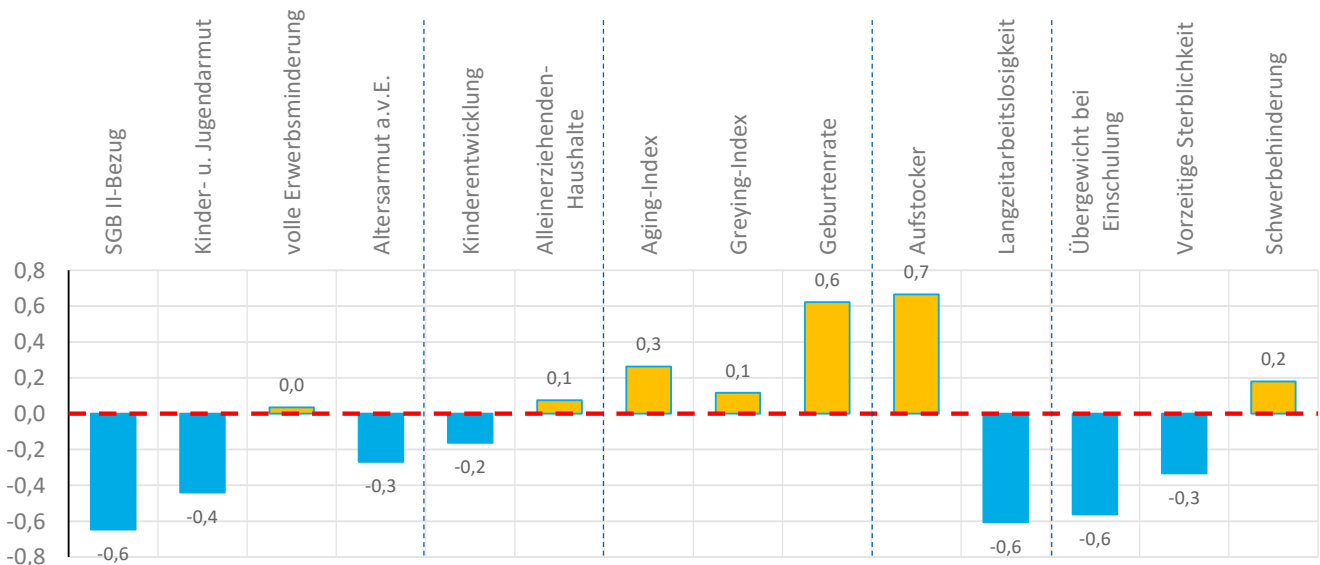
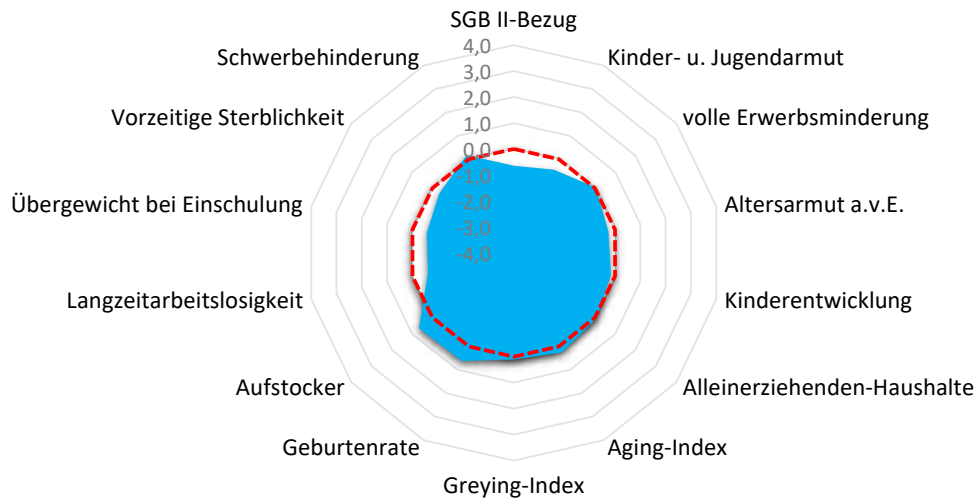



Quartier NEU-Seelscheid

Neunkirchen-Seelscheid, Gemeinde

Armut	Quartier	NEU	RSK
SGB II-Bezug	3,1%	3,4%	5,0%
Kinder- u. Jugendarmut	8,2%	8,3%	11,3%
volle Erwerbsminderung	0,7%	0,4%	0,7%
Altersarmut außerhalb v. Einrichtung	2,1%	1,7%	2,5%

Aufmerksamkeitsbedarf standard.	Quartier	NEU	RSK
insgesamt	-0,1	-0,1	0,0
Armut	-0,3	-0,5	0,0
Bildung, Erziehung	0,0	0,1	0,0
Demografie	0,3	0,1	0,0
Erwerbsarbeit	0,0	0,0	0,0
Gesundheit	-0,2	-0,2	0,0

Bildung, Erziehung, Entwicklung	Quartier	NEU	RSK
Kinderentwicklung	29,9%	35,8%	32,6%
Alleinerziehenden-Haushalte	15,5%	14,5%	15,1%

Kita- und Schulstandorte	Quartier	NEU	RSK
Kindertageseinrichtungen	5	11	399
Grundschulen	1	3	105
Familienzentren	2	4	110

Demografie	Quartier	NEU	RSK
Aging-Index	124	123	113
Greying-Index	47	44	47
Geburtenrate	41	43	45

Wohn- und Betreuungsangebote	Quartier	NEU	RSK
Tagespflege-Plätze	0	0	304
stat. Kurzzeitpflege-Plätze	0	0	81
stat. Dauerpflege-Plätze	125	125	5.566
Plätze in Pflege-WGs	0	0	287
stat. EGH-Plätze	30	30	1.043
Plätze in EGH-WGs	0	0	136
Hospiz-Plätze	0	0	29

Erwerbstätigkeit	Quartier	NEU	RSK
Aufstockerquote SGB II	27,1%	26,4%	24,6%
Langzeitarbeitslosigkeit	1,9%	2,0%	2,7%

Gesundheit und Wohlergehen	Quartier	NEU	RSK
Übergewicht bei Einschulung	4,0%	4,7%	7,3%
Vorzeitige Sterblichkeit	187	217	226
Schwerbehinderung	8,9%	8,5%	8,7%

Gesundheitsversorgung	Quartier	NEU	RSK
Hausärzte/Allgemeinmed. in Praxen	1	6	259
Apotheken	2	5	139

Fachliche Einschätzung der Kommunen zu den Quartieren

Nahversorgungsstrukturen	--	-	o	+	++
Lebensmittel, Bäcker, Fleischereien					●
anderer Einzelhandel z.B. Drogerien, Haushaltswaren, etc.					●
Ambulanter Handel, Marktstände, Rollendes Kaufhaus				●	

ÖPNV-Versorgung	--	-	o	+	++
Bahnen, Busse, andere Angebote			●		

Wohnbebauung	nicht vorhanden	vorhanden	prägend
dörfliche Strukturen mit Wohnbebauung		●	
Einfamilienhausbebauung			●
Mehrfamilienhausbebauung	●		
Hochhäuser, Großwohnstrukturen oder geförd. Wohnungsbau	●		
Uneinheitliche Bebauungsstrukturen	●		



Stadt Niederkassel

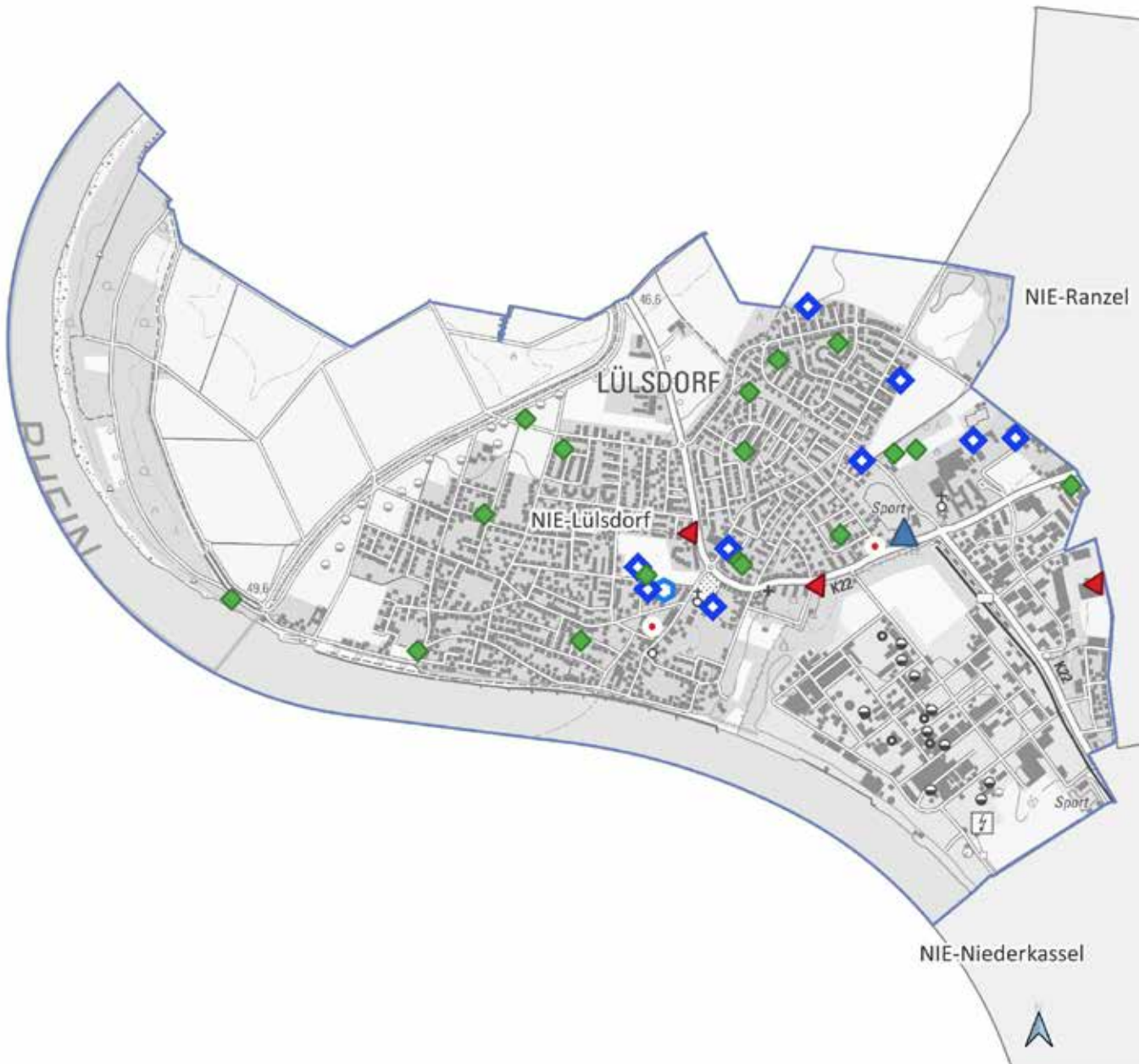

NIE-Lülsdorf



Land NRW (2021) / Sozialamt, Amt für
Katasterwesen und Geoinformation des
Rhein-Sieg-Kreises - Lizenz dl-de/zero-2-0
(www.govdata.de/dl-de/zero-2-0)

- Krankenhaus
- Spiel-/Bolzplatz
- Schwimmbad
- Kindertagesstätte
- Grundschulstandort
- Hausarzt
- Apotheke
- Quartiersgrenze



Quartier NIE-Lülsdorf

Niederkassel, Stadt

Altersklassen

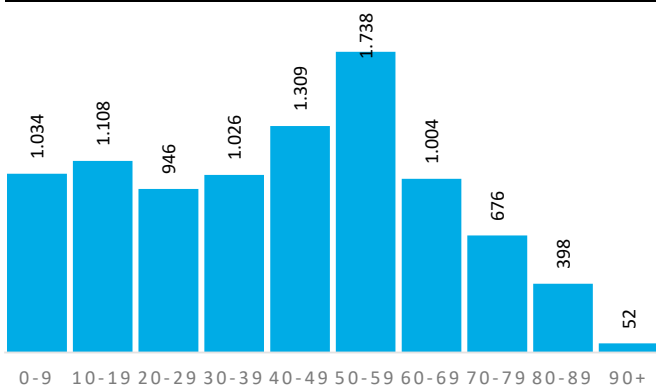

Demografische Grunddaten

	Quartier	NIE	RSK
Bevölkerung (Erstwohnung) 2020	9.291	39.401	616.916
davon: 0-19 Jahre	2.142	7.834	118.823
davon: 20-64 Jahre	5.634	23.591	363.886
davon: 65 Jahre und darüber	1.515	7.976	134.207
Durchschnittsalter	41,9	44,1	42,5
Bev. mit Migrationshintergrund	3.131	10.880	161.276

Privathaushalte

	Quartier	NIE	RSK
Einpersonenhaushalte	1.057	6.169	114.580
Privathaushalte mit Kindern	1.120	4.219	62.222
Alleinerziehenden-Haushalte	134	586	9.386

Aufmerksamkeitsbedarf 2020

Aufmerksamkeitsbedarf 2020

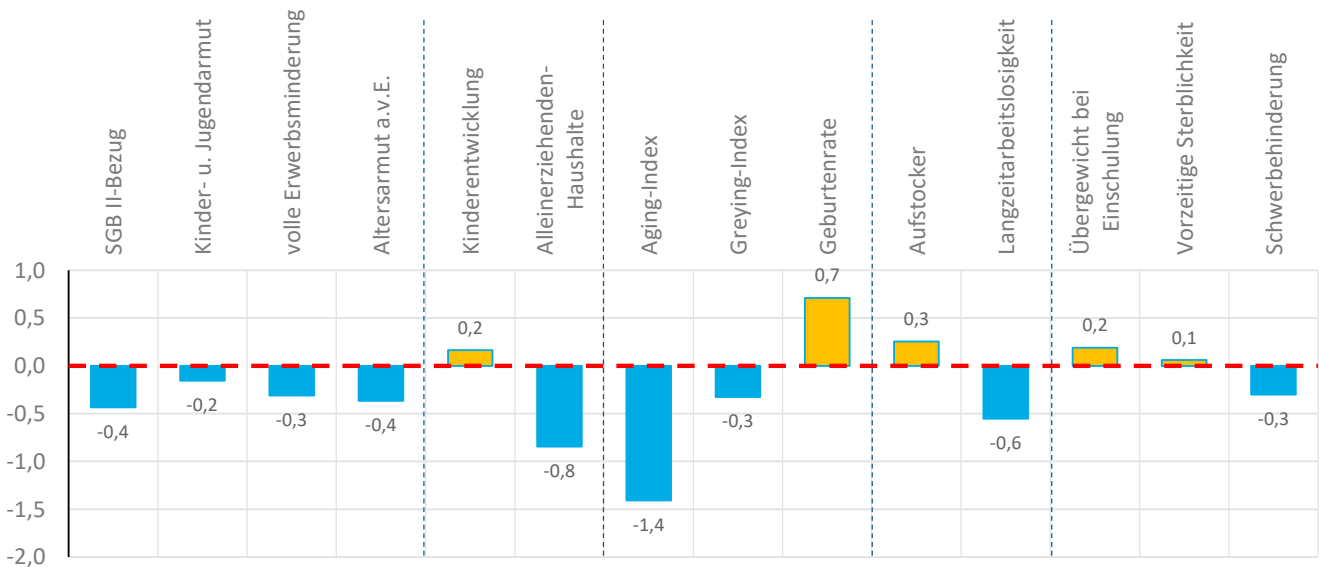
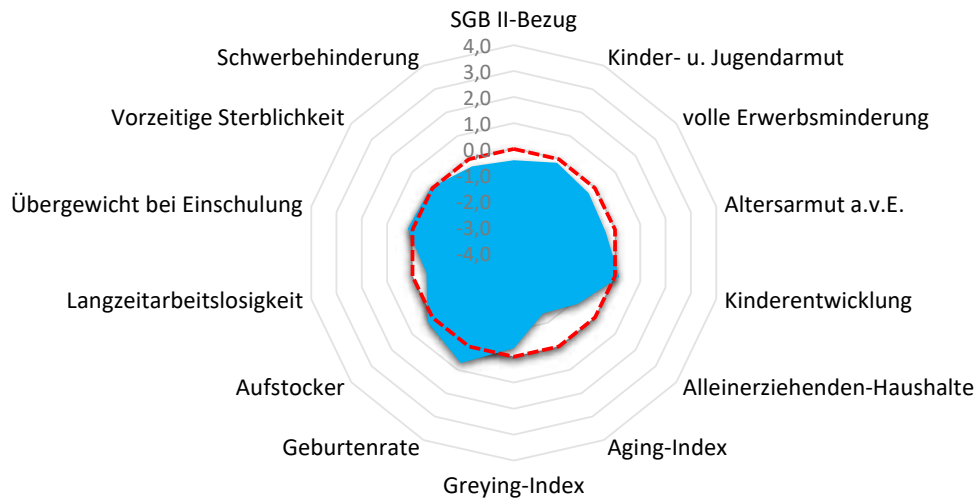



Quartier NIE-Lülsdorf

Niederkassel, Stadt

Armut	Quartier	NIE	RSK
SGB II-Bezug	3,8%	3,6%	5,0%
Kinder- u. Jugendarmut	10,4%	8,9%	11,3%
volle Erwerbsminderung	0,5%	0,4%	0,7%
Altersarmut außerhalb v. Einrichtung	1,9%	1,3%	2,5%

Bildung, Erziehung, Entwicklung	Quartier	NIE	RSK
Kinderentwicklung	33,9%	24,5%	32,6%
Alleinerziehenden-Haushalte	12,0%	13,9%	15,1%

Demografie	Quartier	NIE	RSK
Aging-Index	71	102	113
Greying-Index	42	45	47
Geburtenrate	40	45	45

Erwerbstätigkeit	Quartier	NIE	RSK
Aufstockerquote SGB II	25,3%	24,1%	24,6%
Langzeitarbeitslosigkeit	2,0%	1,8%	2,7%

Gesundheit und Wohlergehen	Quartier	NIE	RSK
Übergewicht bei Einschulung	8,1%	9,7%	7,3%
Vorzeitige Sterblichkeit	226	203	226
Schwerbehinderung	8,3%	8,4%	8,7%

Aufmerksamkeitsbedarf standard.	Quartier	NIE	RSK
insgesamt	-0,2	-0,3	0,0
Armut	-0,3	-0,5	0,0
Bildung, Erziehung	-0,3	-0,5	0,0
Demografie	-0,3	-0,1	0,0
Erwerbsarbeit	-0,1	-0,3	0,0
Gesundheit	0,0	0,0	0,0

Kita- und Schulstandorte	Quartier	NIE	RSK
Kindertageseinrichtungen	9	26	399
Grundschulen	1	5	105
Familienzentren	1	7	110

Wohn- und Betreuungsangebote	Quartier	NIE	RSK
Tagespflege-Plätze	0	38	304
stat. Kurzzeitpflege-Plätze	0	0	81
stat. Dauerpflege-Plätze	73	263	5.566
Plätze in Pflege-WGs	0	6	287
stat. EGH-Plätze	0	88	1.043
Plätze in EGH-WGs	0	7	136
Hospiz-Plätze	0	0	29

Gesundheitsversorgung	Quartier	NIE	RSK
Hausärzte/Allgemeinmed. in Praxen	4	11	259
Apotheken	3	8	139

Fachliche Einschätzung der Kommunen zu den Quartieren

Nahversorgungsstrukturen	--	-	o	+	++
Lebensmittel, Bäcker, Fleischereien			●		
anderer Einzelhandel z.B. Drogerien, Haushaltswaren, etc.				●	
Ambulanter Handel, Marktstände, Rollendes Kaufhaus				●	

ÖPNV-Versorgung	--	-	o	+	++
Bahnen, Busse, andere Angebote				●	

Wohnbebauung	nicht vorhanden	vorhanden	prägend
dörfliche Strukturen mit Wohnbebauung		●	
Einfamilienhausbebauung			●
Mehrfamilienhausbebauung		●	
Hochhäuser, Großwohnstrukturen oder geförd. Wohnungsbau		●	
Uneinheitliche Bebauungsstrukturen	●		



NIE-Mondorf



Land NRW (2021) / Sozialamt, Amt für
Katasterwesen und Geoinformation des
Rhein-Sieg-Kreises - Lizenz dl-de/zero-2-0
(www.govdata.de/dl-de/zero-2-0)

- Krankenhaus
- Spiel-/Bolzplatz
- Schwimmbad
- Kindertagesstätte
- Grundschulstandort
- Hausarzt
- Apotheke
- Quartiersgrenze



Quartier NIE-Mondorf

Niederkassel, Stadt

Altersklassen

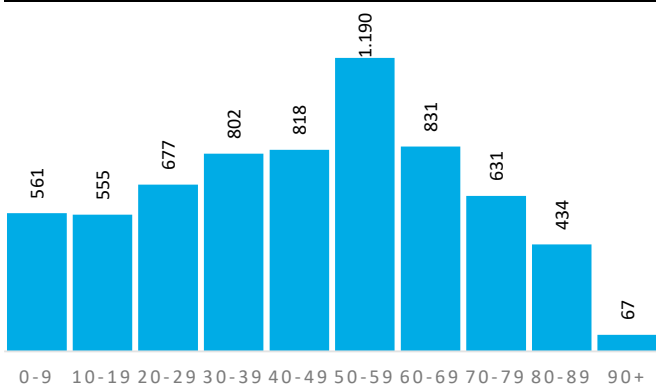

Demografische Grunddaten

	Quartier	NIE	RSK
Bevölkerung (Erstwohnung) 2020	6.566	39.401	616.916
davon: 0-19 Jahre	1.116	7.834	118.823
davon: 20-64 Jahre	3.940	23.591	363.886
davon: 65 Jahre und darüber	1.510	7.976	134.207
Durchschnittsalter	46,0	44,1	42,5
Bev. mit Migrationshintergrund	1.347	10.880	161.276

Privathaushalte

	Quartier	NIE	RSK
Einpersonenhaushalte	1.430	6.169	114.580
Privathaushalte mit Kindern	635	4.219	62.222
Alleinerziehenden-Haushalte	106	586	9.386

Aufmerksamkeitsbedarf 2020

Aufmerksamkeitsbedarf 2020

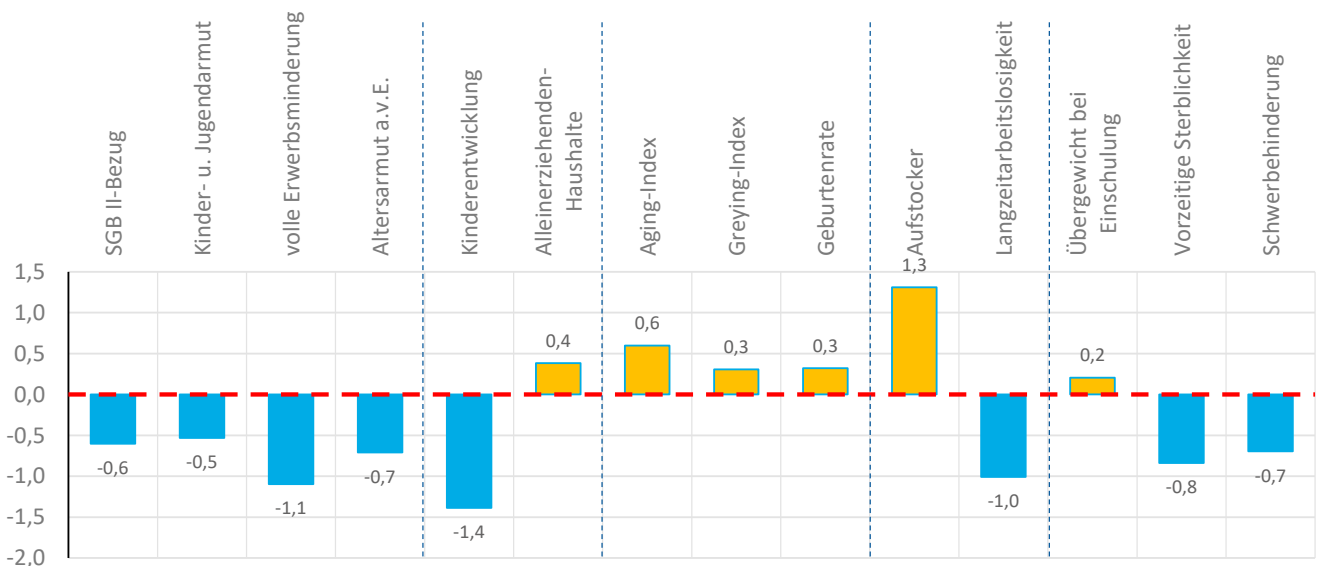
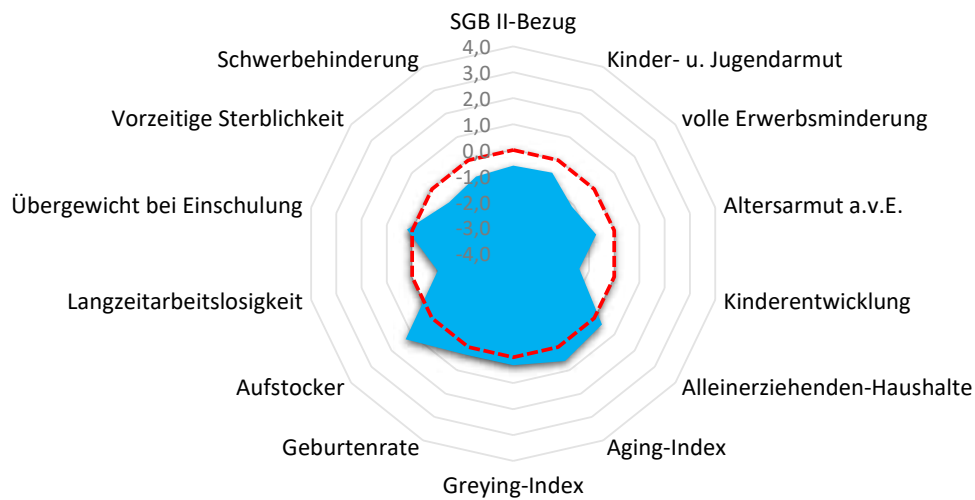



Quartier NIE-Mondorf

Niederkassel, Stadt

Armut	Quartier	NIE	RSK
SGB II-Bezug	3,2%	3,6%	5,0%
Kinder- u. Jugendarmut	7,5%	8,9%	11,3%
volle Erwerbsminderung	0,1%	0,4%	0,7%
Altersarmut außerhalb v. Einrichtung	1,1%	1,3%	2,5%

Aufmerksamkeitsbedarf standard.	Quartier	NIE	RSK
insgesamt	-0,3	-0,3	0,0
Armut	-0,7	-0,5	0,0
Bildung, Erziehung	-0,5	-0,5	0,0
Demografie	0,4	-0,1	0,0
Erwerbsarbeit	0,2	-0,3	0,0
Gesundheit	-0,4	0,0	0,0

Bildung, Erziehung, Entwicklung	Quartier	NIE	RSK
Kinderentwicklung	14,8%	24,5%	32,6%
Alleinerziehenden-Haushalte	16,7%	13,9%	15,1%

Kita- und Schulstandorte	Quartier	NIE	RSK
Kindertageseinrichtungen	6	26	399
Grundschulen	1	5	105
Familienzentren	0	7	110

Demografie	Quartier	NIE	RSK
Aging-Index	135	102	113
Greying-Index	50	45	47
Geburtenrate	44	45	45

Wohn- und Betreuungsangebote	Quartier	NIE	RSK
Tagespflege-Plätze	0	38	304
stat. Kurzzeitpflege-Plätze	0	0	81
stat. Dauerpflege-Plätze	80	263	5.566
Plätze in Pflege-WGs	0	6	287
stat. EGH-Plätze	0	88	1.043
Plätze in EGH-WGs	0	7	136
Hospiz-Plätze	0	0	29

Erwerbstätigkeit	Quartier	NIE	RSK
Aufstockerquote SGB II	30,1%	24,1%	24,6%
Langzeitarbeitslosigkeit	1,2%	1,8%	2,7%

Gesundheit und Wohlergehen	Quartier	NIE	RSK
Übergewicht bei Einschulung	8,2%	9,7%	7,3%
Vorzeitige Sterblichkeit	137	203	226
Schwerbehinderung	7,8%	8,4%	8,7%

Gesundheitsversorgung	Quartier	NIE	RSK
Hausärzte/Allgemeinmed. in Praxen	4	11	259
Apotheken	1	8	139

Fachliche Einschätzung der Kommunen zu den Quartieren

Nahversorgungsstrukturen	--	-	o	+	++
Lebensmittel, Bäcker, Fleischereien					●
anderer Einzelhandel z.B. Drogerien, Haushaltswaren, etc.				●	
Ambulanter Handel, Marktstände, Rollendes Kaufhaus				●	

ÖPNV-Versorgung	--	-	o	+	++
Bahnen, Busse, andere Angebote				●	

Wohnbebauung	nicht vorhanden	vorhanden	prägend
dörfliche Strukturen mit Wohnbebauung		●	
Einfamilienhausbebauung			●
Mehrfamilienhausbebauung		●	
Hochhäuser, Großwohnstrukturen oder geförd. Wohnungsbau		●	
Uneinheitliche Bebauungsstrukturen	●		

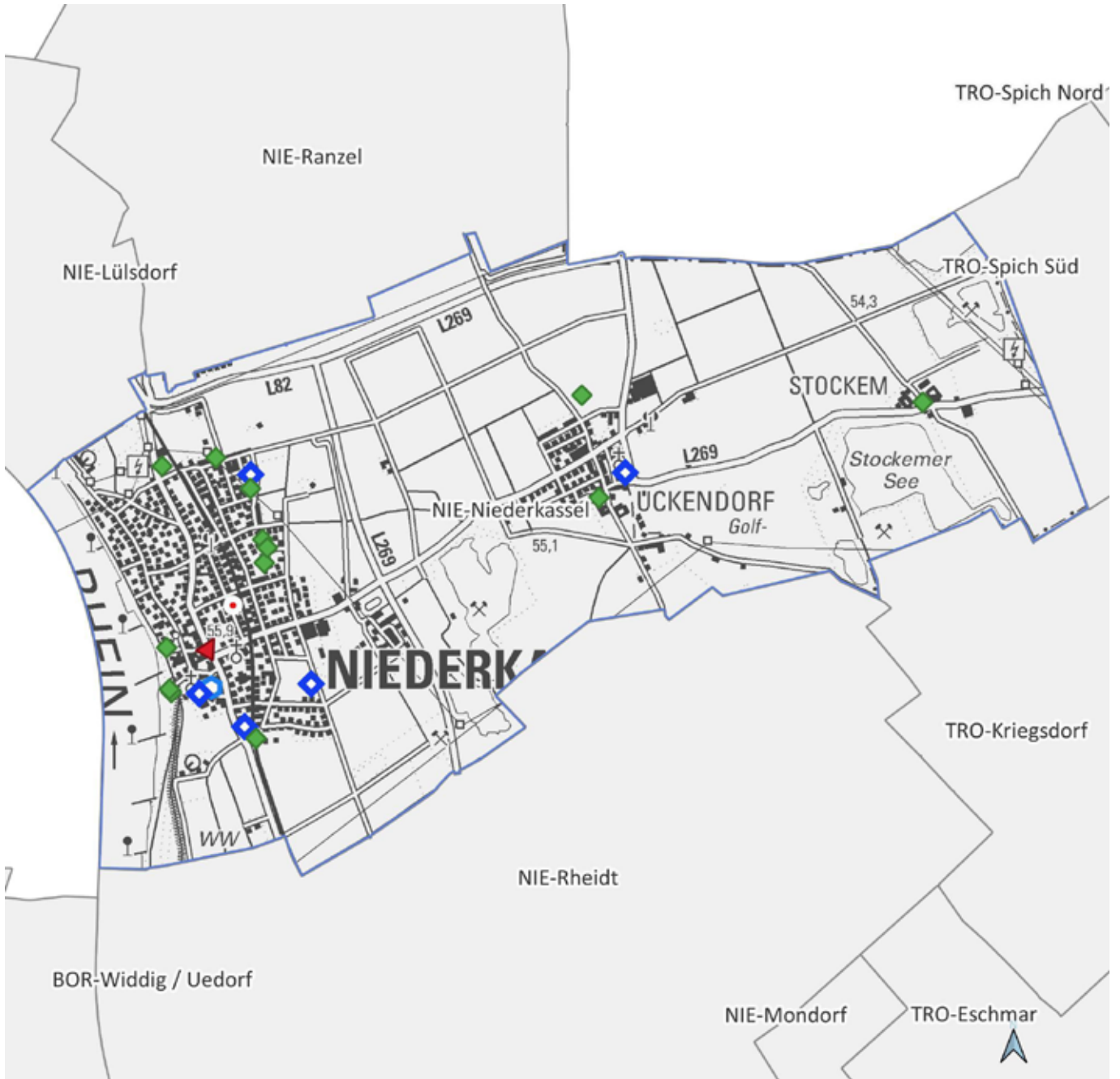

NIE-Nieder-kassel

0 800 1.600 m



Land NRW (2021) / Sozialamt, Amt für
Katasterwesen und Geoinformation des
Rhein-Sieg-Kreises - Lizenz dl-de/zero-2-0
(www.govdata.de/dl-de/zero-2-0)

- Krankenhaus
- Spiel-/Bolzplatz
- Schwimmbad
- Kindertagesstätte
- Grundschulstandort
- Hausarzt
- Apotheke
- Quartiersgrenze



Quartier NIE-Niederkassel

Niederkassel, Stadt

Altersklassen

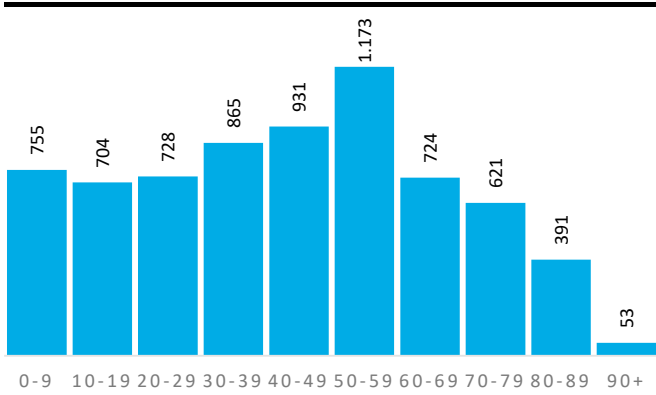

Demografische Grunddaten

	Quartier	NIE	RSK
Bevölkerung (Erstwohnung) 2020	6.945	39.401	616.916
davon: 0-19 Jahre	1.459	7.834	118.823
davon: 20-64 Jahre	4.103	23.591	363.886
davon: 65 Jahre und darüber	1.383	7.976	134.207
Durchschnittsalter	43,2	44,1	42,5
Bev. mit Migrationshintergrund	1.945	10.880	161.276

Privathaushalte

	Quartier	NIE	RSK
Einpersonenhaushalte	1.083	6.169	114.580
Privathaushalte mit Kindern	777	4.219	62.222
Alleinerziehenden-Haushalte	101	586	9.386

Aufmerksamkeitsbedarf 2020

Aufmerksamkeitsbedarf 2020

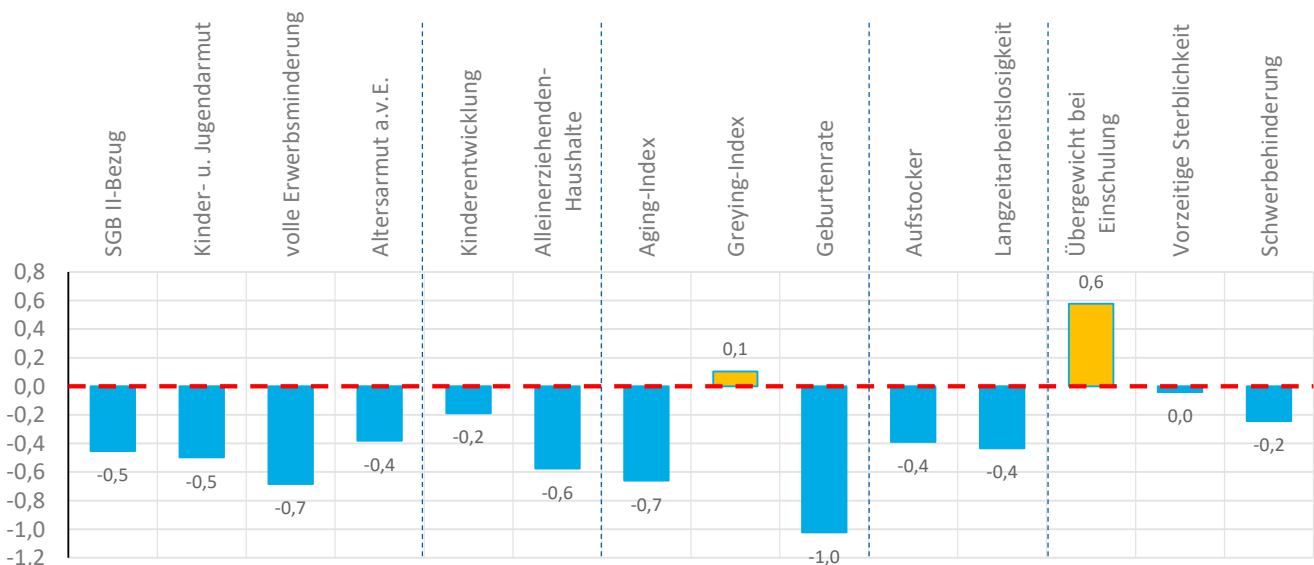
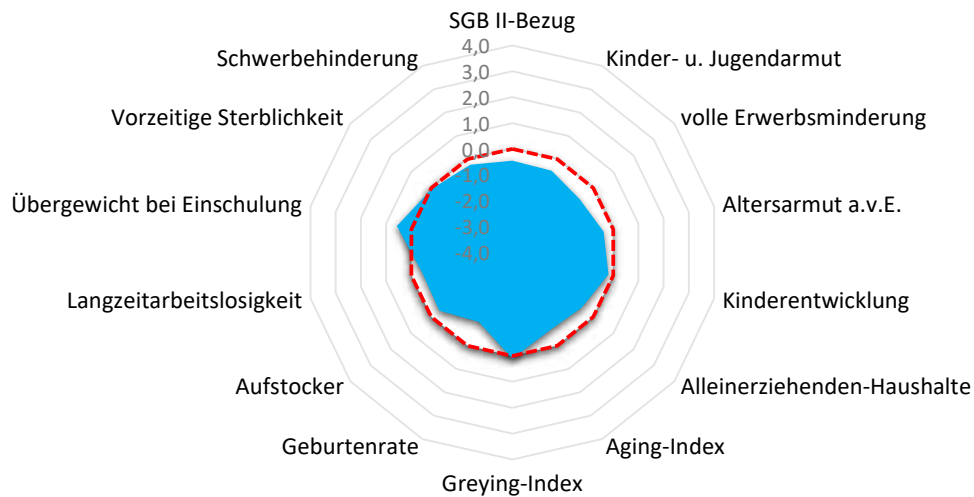



Quartier NIE-Niederkassel

Niederkassel, Stadt

Armut	Quartier	NIE	RSK
SGB II-Bezug	3,7%	3,6%	5,0%
Kinder- u. Jugendarmut	7,8%	8,9%	11,3%
volle Erwerbsminderung	0,3%	0,4%	0,7%
Altersarmut außerhalb v. Einrichtung	1,9%	1,3%	2,5%

Aufmerksamkeitsbedarf standard.	Quartier	NIE	RSK
insgesamt	-0,3	-0,3	0,0
Armut	-0,5	-0,5	0,0
Bildung, Erziehung	-0,4	-0,5	0,0
Demografie	-0,5	-0,1	0,0
Erwerbsarbeit	-0,4	-0,3	0,0
Gesundheit	0,1	0,0	0,0

Bildung, Erziehung, Entwicklung	Quartier	NIE	RSK
Kinderentwicklung	29,5%	24,5%	32,6%
Alleinerziehenden-Haushalte	13,0%	13,9%	15,1%

Kita- und Schulstandorte	Quartier	NIE	RSK
Kindertageseinrichtungen	5	26	399
Grundschulen	1	5	105
Familienzentren	3	7	110

Demografie	Quartier	NIE	RSK
Aging-Index	95	102	113
Greying-Index	47	45	47
Geburtenrate	57	45	45

Wohn- und Betreuungsangebote	Quartier	NIE	RSK
Tagespflege-Plätze	12	38	304
stat. Kurzzeitpflege-Plätze	0	0	81
stat. Dauerpflege-Plätze	110	263	5.566
Plätze in Pflege-WGs	6	6	287
stat. EGH-Plätze	0	88	1.043
Plätze in EGH-WGs	0	7	136
Hospiz-Plätze	0	0	29

Erwerbstätigkeit	Quartier	NIE	RSK
Aufstockerquote SGB II	22,3%	24,1%	24,6%
Langzeitarbeitslosigkeit	2,1%	1,8%	2,7%

Gesundheit und Wohlergehen	Quartier	NIE	RSK
Übergewicht bei Einschulung	10,2%	9,7%	7,3%
Vorzeitige Sterblichkeit	216	203	226
Schwerbehinderung	8,4%	8,4%	8,7%

Gesundheitsversorgung	Quartier	NIE	RSK
Hausärzte/Allgemeinmed. in Praxen	1	11	259
Apotheken	1	8	139

Fachliche Einschätzung der Kommunen zu den Quartieren

Nahversorgungsstrukturen	--	-	o	+	++
Lebensmittel, Bäcker, Fleischereien			●		
anderer Einzelhandel z.B. Drogerien, Haushaltswaren, etc.				●	
Ambulanter Handel, Marktstände, Rollendes Kaufhaus					●

ÖPNV-Versorgung	--	-	o	+	++
Bahnen, Busse, andere Angebote					●

Wohnbebauung	nicht vorhanden	vorhanden	prägend
dörfliche Strukturen mit Wohnbebauung		●	
Einfamilienhausbebauung			●
Mehrfamilienhausbebauung		●	
Hochhäuser, Großwohnstrukturen oder geförd. Wohnungsbau		●	
Uneinheitliche Bebauungsstrukturen	●		

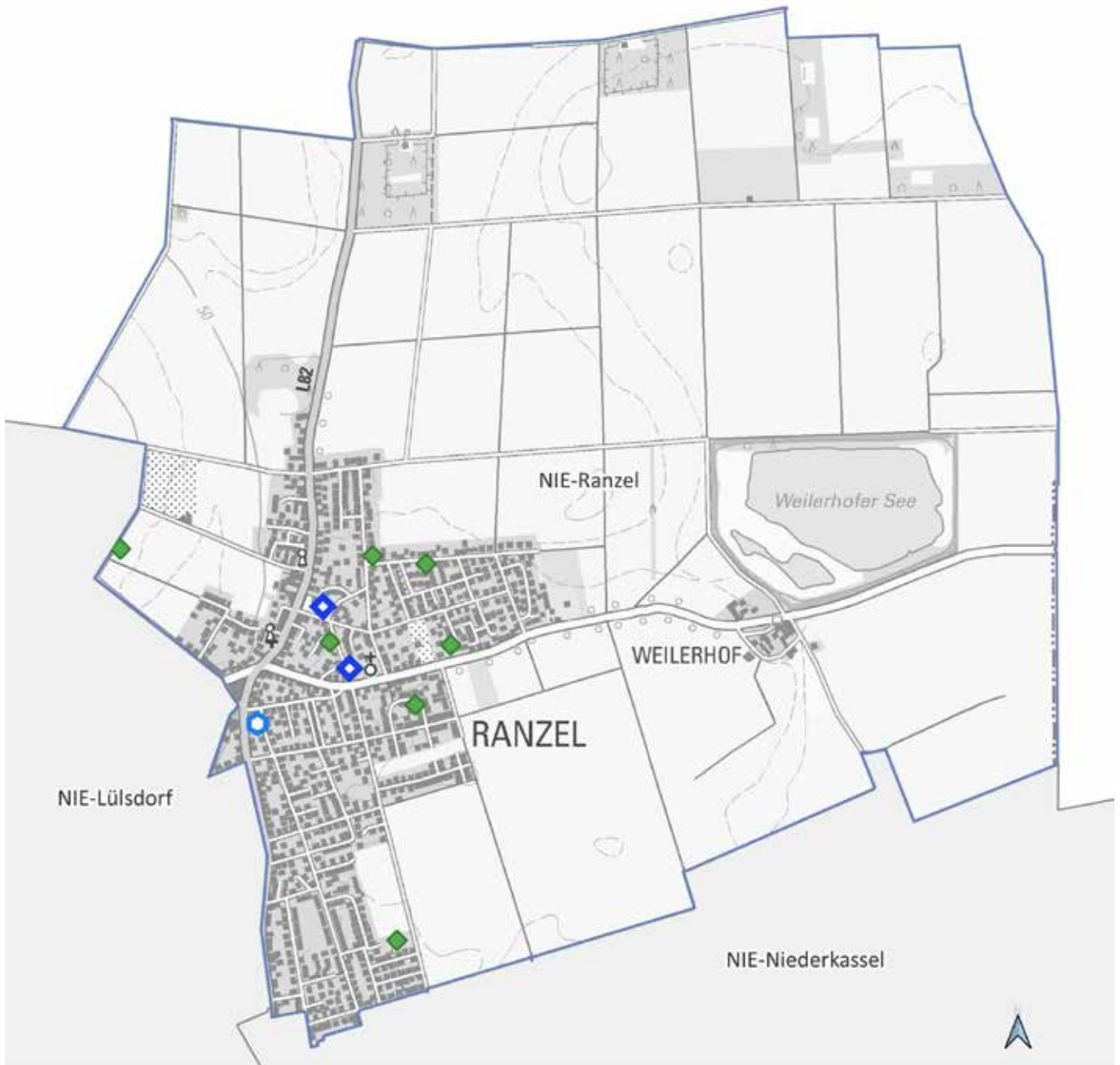

NIE-Ranzel

0 400 800 m



Land NRW (2021) / Sozialamt, Amt für
Katasterwesen und Geoinformation des
Rhein-Sieg-Kreises - Lizenz dl-de/zero-2-0
(www.govdata.de/dl-de/zero-2-0)

-  Krankenhaus
-  Spiel-/Bolzplatz
-  Schwimmbad
-  Kindertagesstätte
-  Grundschulstandort
-  Hausarzt
-  Apotheke
-  Quartiersgrenze



Quartier NIE-Ranzel

Niederkassel, Stadt

Altersklassen

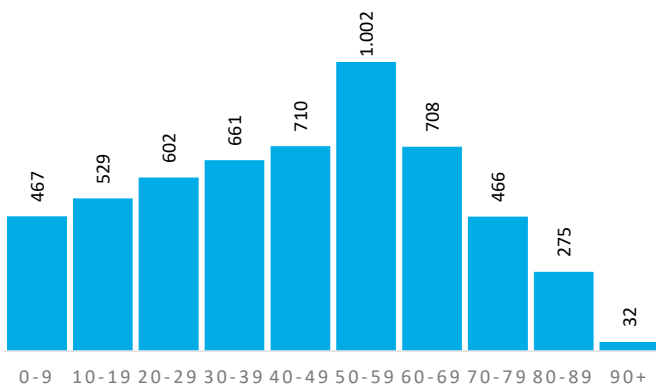

Demografische Grunddaten

	Quartier	NIE	RSK
Bevölkerung (Erstwohnung) 2020	5.452	39.401	616.916
davon: 0-19 Jahre	996	7.834	118.823
davon: 20-64 Jahre	3.362	23.591	363.886
davon: 65 Jahre und darüber	1.094	7.976	134.207
Durchschnittsalter	44,4	44,1	42,5
Bev. mit Migrationshintergrund	1.860	10.880	161.276

Privathaushalte

	Quartier	NIE	RSK
Einpersonenhaushalte	839	6.169	114.580
Privathaushalte mit Kindern	547	4.219	62.222
Alleinerziehenden-Haushalte	89	586	9.386

Aufmerksamkeitsbedarf 2020

Aufmerksamkeitsbedarf 2020

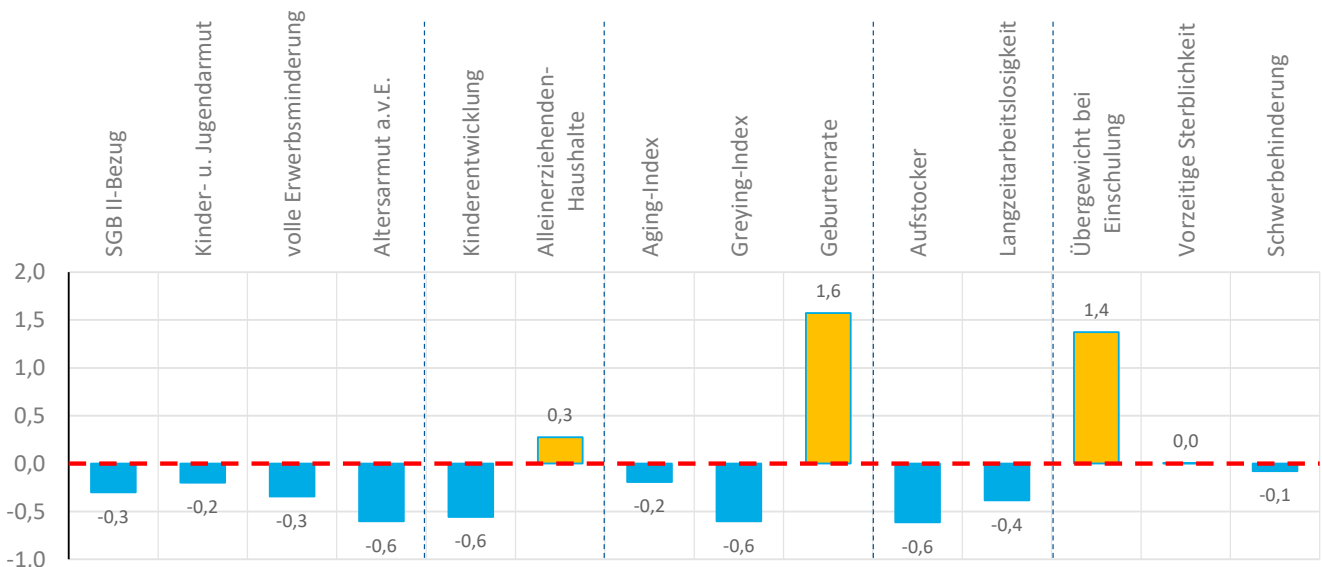
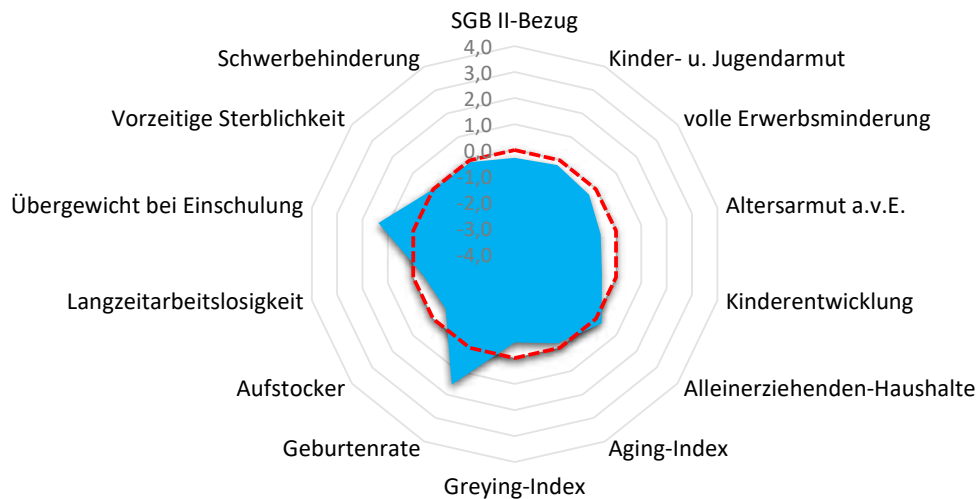



Quartier NIE-Ranzel

Niederkassel, Stadt

Armut	Quartier	NIE	RSK
SGB II-Bezug	4,2%	3,6%	5,0%
Kinder- u. Jugendarmut	10,1%	8,9%	11,3%
volle Erwerbsminderung	0,5%	0,4%	0,7%
Altersarmut außerhalb v. Einrichtung	1,4%	1,3%	2,5%

Bildung, Erziehung, Entwicklung	Quartier	NIE	RSK
Kinderentwicklung	25,0%	24,5%	32,6%
Alleinerziehenden-Haushalte	16,3%	13,9%	15,1%

Demografie	Quartier	NIE	RSK
Aging-Index	110	102	113
Greying-Index	39	45	47
Geburtenrate	31	45	45

Erwerbstätigkeit	Quartier	NIE	RSK
Aufstockerquote SGB II	21,3%	24,1%	24,6%
Langzeitarbeitslosigkeit	2,2%	1,8%	2,7%

Gesundheit und Wohlergehen	Quartier	NIE	RSK
Übergewicht bei Einschulung	14,6%	9,7%	7,3%
Vorzeitige Sterblichkeit	220	203	226
Schwerbehinderung	8,6%	8,4%	8,7%

Aufmerksamkeitsbedarf standard.	Quartier	NIE	RSK
insgesamt	0,0	-0,3	0,0
Armut	-0,4	-0,5	0,0
Bildung, Erziehung	-0,1	-0,5	0,0
Demografie	0,3	-0,1	0,0
Erwerbsarbeit	-0,5	-0,3	0,0
Gesundheit	0,4	0,0	0,0

Kita- und Schulstandorte	Quartier	NIE	RSK
Kindertageseinrichtungen	2	26	399
Grundschulen	1	5	105
Familienzentren	2	7	110

Wohn- und Betreuungsangebote	Quartier	NIE	RSK
Tagespflege-Plätze	0	38	304
stat. Kurzzeitpflege-Plätze	0	0	81
stat. Dauerpflege-Plätze	0	263	5.566
Plätze in Pflege-WGs	0	6	287
stat. EGH-Plätze	18	88	1.043
Plätze in EGH-WGs	0	7	136
Hospiz-Plätze	0	0	29

Gesundheitsversorgung	Quartier	NIE	RSK
Hausärzte/Allgemeinmed. in Praxen	0	11	259
Apotheken	0	8	139

Fachliche Einschätzung der Kommunen zu den Quartieren

Nahversorgungsstrukturen	--	-	o	+	++
Lebensmittel, Bäcker, Fleischereien					●
anderer Einzelhandel z.B. Drogerien, Haushaltswaren, etc.				●	
Ambulanter Handel, Marktstände, Rollendes Kaufhaus				●	

ÖPNV-Versorgung	--	-	o	+	++
Bahnen, Busse, andere Angebote				●	

Wohnbebauung	nicht vorhanden	vorhanden	prägend
dörfliche Strukturen mit Wohnbebauung		●	
Einfamilienhausbebauung			●
Mehrfamilienhausbebauung		●	
Hochhäuser, Großwohnstrukturen oder geförd. Wohnungsbau		●	
Uneinheitliche Bebauungsstrukturen	●		

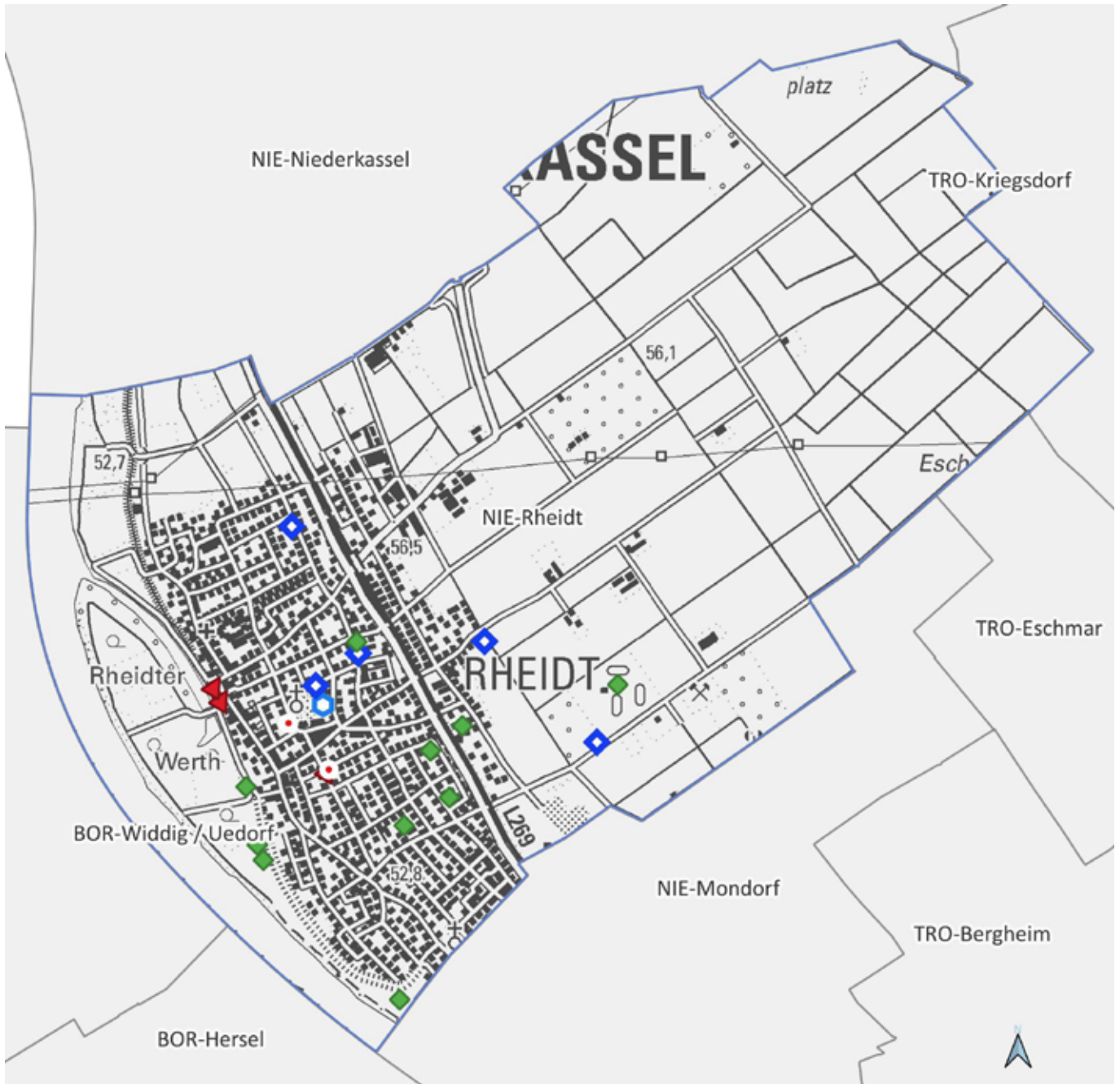

NIE-Rheidt

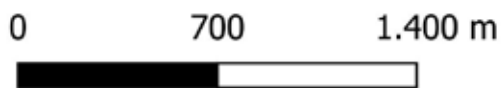

Land NRW (2021) / Sozialamt, Amt für
Katasterwesen und Geoinformation des
Rhein-Sieg-Kreises - Lizenz dl-de/zero-2-0
(www.govdata.de/dl-de/zero-2-0)

- Krankenhaus
- Spiel-/Bolzplatz
- Schwimmbad
- Kindertagesstätte
- Grundschulstandort
- Hausarzt
- Apotheke
- Quartiersgrenze



Quartier NIE-Rheidt

Niederkassel, Stadt

Altersklassen

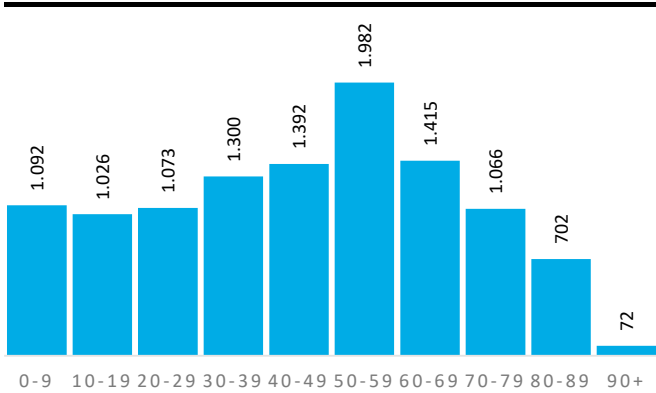

Demografische Grunddaten

	Quartier	NIE	RSK
Bevölkerung (Erstwohnung) 2020	11.120	39.401	616.916
davon: 0-19 Jahre	2.118	7.834	118.823
davon: 20-64 Jahre	6.529	23.591	363.886
davon: 65 Jahre und darüber	2.473	7.976	134.207
Durchschnittsalter	45,1	44,1	42,5
Bev. mit Migrationshintergrund	2.587	10.880	161.276

Privathaushalte

	Quartier	NIE	RSK
Einpersonenhaushalte	1.753	6.169	114.580
Privathaushalte mit Kindern	1.138	4.219	62.222
Alleinerziehenden-Haushalte	156	586	9.386

Aufmerksamkeitsbedarf 2020

Aufmerksamkeitsbedarf 2020

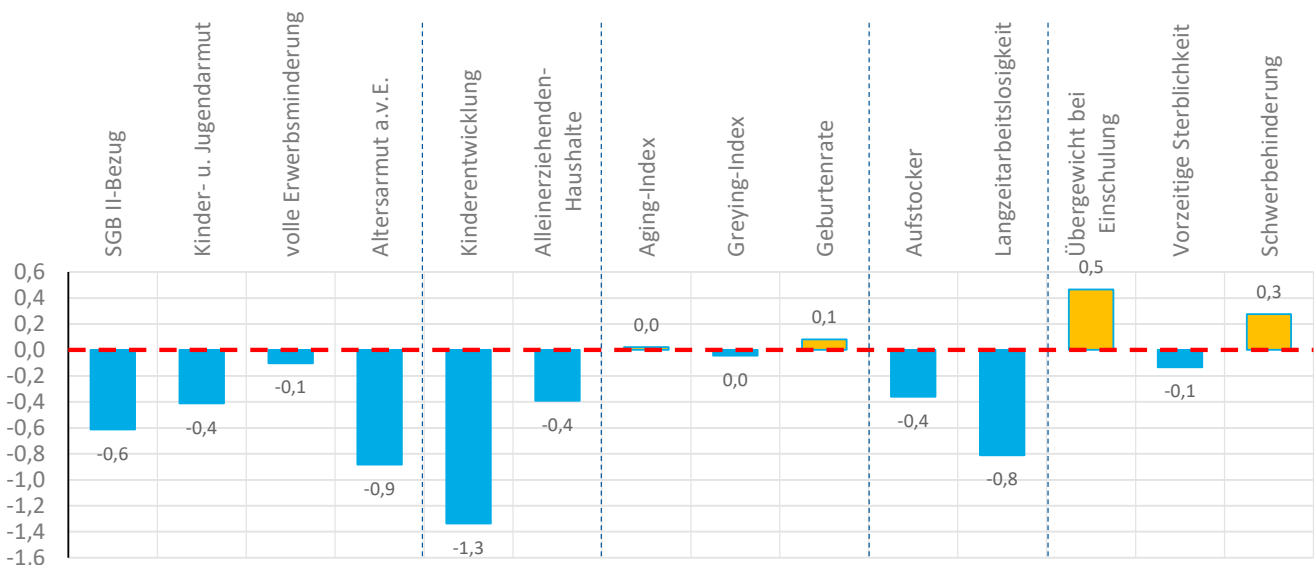
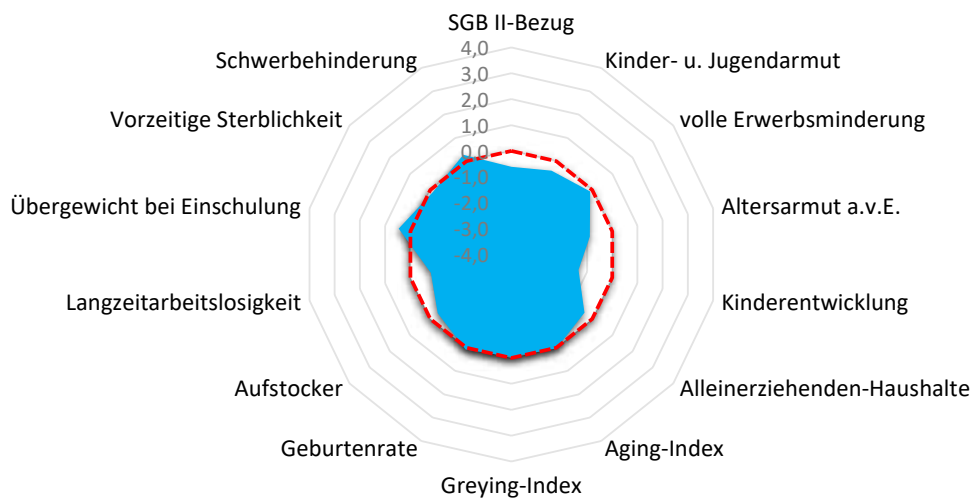



Quartier NIE-Rheidt

Niederkassel, Stadt

Armut	Quartier	NIE	RSK
SGB II-Bezug	3,2%	3,6%	5,0%
Kinder- u. Jugendarmut	8,4%	8,9%	11,3%
volle Erwerbsminderung	0,6%	0,4%	0,7%
Altersarmut außerhalb v. Einrichtung	0,7%	1,3%	2,5%

Aufmerksamkeitsbedarf standard.	Quartier	NIE	RSK
insgesamt	-0,3	-0,3	0,0
Armut	-0,5	-0,5	0,0
Bildung, Erziehung	-0,9	-0,5	0,0
Demografie	0,0	-0,1	0,0
Erwerbsarbeit	-0,6	-0,3	0,0
Gesundheit	0,2	0,0	0,0

Bildung, Erziehung, Entwicklung	Quartier	NIE	RSK
Kinderentwicklung	15,4%	24,5%	32,6%
Alleinerziehenden-Haushalte	13,7%	13,9%	15,1%

Kita- und Schulstandorte	Quartier	NIE	RSK
Kindertageseinrichtungen	4	26	399
Grundschulen	1	5	105
Familienzentren	1	7	110

Demografie	Quartier	NIE	RSK
Aging-Index	117	102	113
Greying-Index	46	45	47
Geburtenrate	46	45	45

Wohn- und Betreuungsangebote	Quartier	NIE	RSK
Tagespflege-Plätze	26	38	304
stat. Kurzzeitpflege-Plätze	0	0	81
stat. Dauerpflege-Plätze	0	263	5.566
Plätze in Pflege-WGs	0	6	287
stat. EGH-Plätze	70	88	1.043
Plätze in EGH-WGs	7	7	136
Hospiz-Plätze	0	0	29

Erwerbstätigkeit	Quartier	NIE	RSK
Aufstockerquote SGB II	22,5%	24,1%	24,6%
Langzeitarbeitslosigkeit	1,6%	1,8%	2,7%

Gesundheit und Wohlergehen	Quartier	NIE	RSK
Übergewicht bei Einschulung	9,6%	9,7%	7,3%
Vorzeitige Sterblichkeit	207	203	226
Schwerbehinderung	9,0%	8,4%	8,7%

Gesundheitsversorgung	Quartier	NIE	RSK
Hausärzte/Allgemeinmed. in Praxen	2	11	259
Apotheken	3	8	139

Fachliche Einschätzung der Kommunen zu den Quartieren

Nahversorgungsstrukturen

	--	-	o	+	++
Lebensmittel, Bäcker, Fleischereien					●
anderer Einzelhandel z.B. Drogerien, Haushaltswaren, etc.				●	
Ambulanter Handel, Marktstände, Rollendes Kaufhaus				●	

ÖPNV-Versorgung

	--	-	o	+	++
Bahnen, Busse, andere Angebote				●	

Wohnbebauung

	nicht vorhanden	vorhanden	prägend
dörfliche Strukturen mit Wohnbebauung		●	
Einfamilienhausbebauung			●
Mehrfamilienhausbebauung		●	
Hochhäuser, Großwohnstrukturen oder geförd. Wohnungsbau		●	
Uneinheitliche Bebauungsstrukturen	●		



Stadt Rheinbach

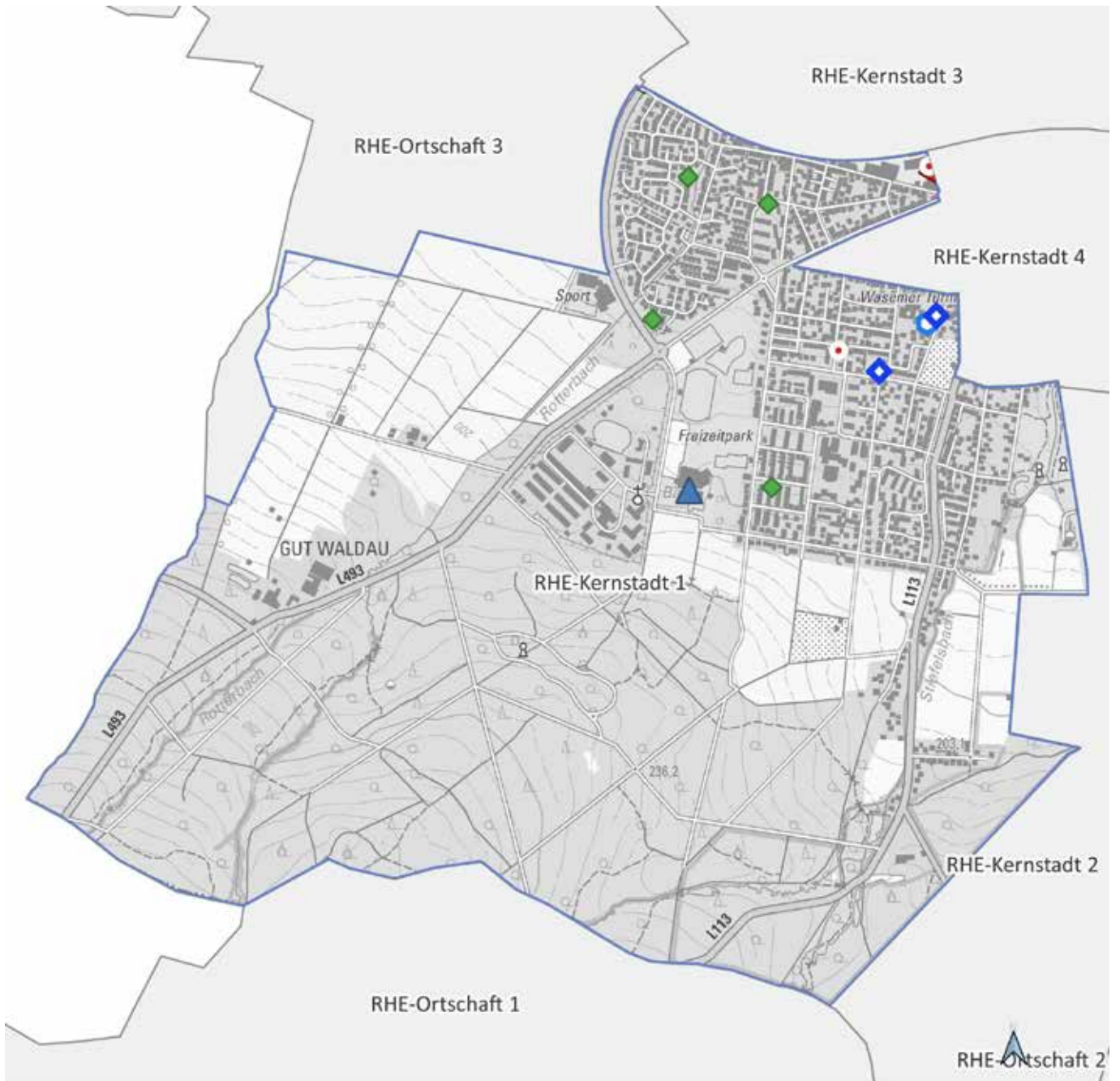

RHE-Kernstadt 1



Land NRW (2021) / Sozialamt, Amt für
Katasterwesen und Geoinformation des
Rhein-Sieg-Kreises - Lizenz dl-de/zero-2-0
(www.govdata.de/dl-de/zero-2-0)

- Krankenhaus
- Spiel-/Bolzplatz
- Schwimmbad
- Kindertagesstätte
- Grundschulstandort
- Hausarzt
- Apotheke
- Quartiersgrenze



Quartier RHE-Kernstadt 1

Rheinbach, Stadt

Altersklassen

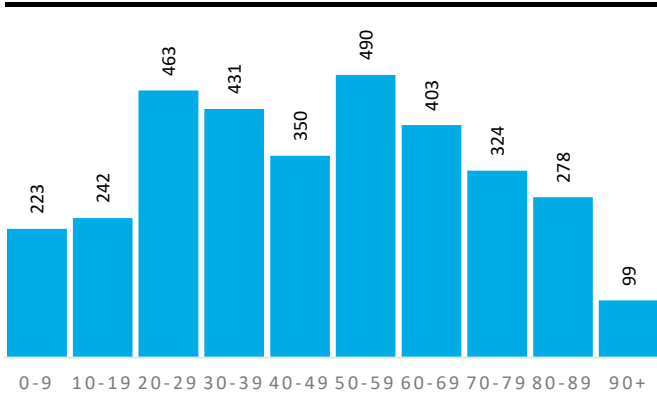

Demografische Grunddaten

	Quartier	RHE	RSK
Bevölkerung (Erstwohnung) 2020	3.303	27.267	616.916
davon: 0-19 Jahre	465	5.128	118.823
davon: 20-64 Jahre	1.962	15.950	363.886
davon: 65 Jahre und darüber	876	6.189	134.207
Durchschnittsalter	47,6	45,3	42,5
Bev. mit Migrationshintergrund	800	5.641	161.276

Privathaushalte

	Quartier	RHE	RSK
Einpersonenhaushalte	1.118	5.507	114.580
Privathaushalte mit Kindern	250	2.690	62.222
Alleinerziehenden-Haushalte	65	433	9.386

Aufmerksamkeitsbedarf 2020

Aufmerksamkeitsbedarf 2020

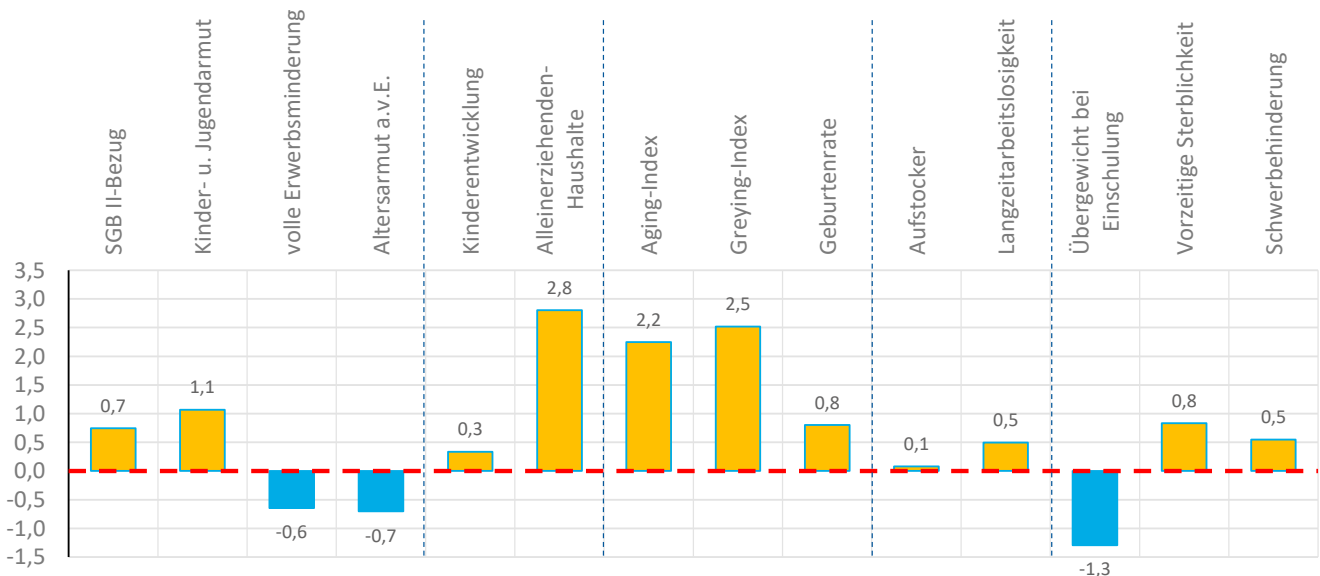
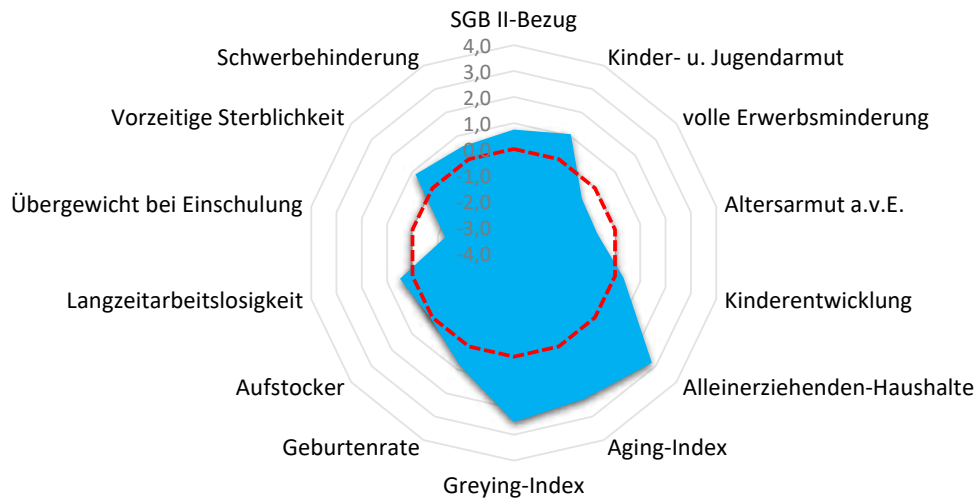



Quartier RHE-Kernstadt 1

Rheinbach, Stadt

Armut	Quartier	RHE	RSK
SGB II-Bezug	7,6%	4,0%	5,0%
Kinder- u. Jugendarmut	19,8%	8,6%	11,3%
volle Erwerbsminderung	0,3%	0,5%	0,7%
Altersarmut außerhalb v. Einrichtung	1,1%	1,7%	2,5%

Aufmerksamkeitsbedarf standard.	Quartier	RHE	RSK
insgesamt	0,7	-0,1	0,0
Armut	0,1	-0,4	0,0
Bildung, Erziehung	1,6	0,3	0,0
Demografie	1,9	0,2	0,0
Erwerbsarbeit	0,3	0,0	0,0
Gesundheit	0,0	-0,2	0,0

Bildung, Erziehung, Entwicklung	Quartier	RHE	RSK
Kinderentwicklung	36,0%	37,5%	32,6%
Alleinerziehenden-Haushalte	26,0%	16,1%	15,1%

Kita- und Schulstandorte	Quartier	RHE	RSK
Kindertageseinrichtungen	2	19	399
Grundschulen	1	5	105
Familienzentren	0	5	110

Demografie	Quartier	RHE	RSK
Aging-Index	188	121	113
Greying-Index	76	48	47
Geburtenrate	39	44	45

Wohn- und Betreuungsangebote	Quartier	RHE	RSK
Tagespflege-Plätze	19	35	304
stat. Kurzzeitpflege-Plätze	0	0	81
stat. Dauerpflege-Plätze	0	203	5.566
Plätze in Pflege-WGs	6	36	287
stat. EGH-Plätze	0	66	1.043
Plätze in EGH-WGs	0	0	136
Hospiz-Plätze	0	0	29

Erwerbstätigkeit	Quartier	RHE	RSK
Aufstockerquote SGB II	24,5%	25,6%	24,6%
Langzeitarbeitslosigkeit	3,6%	2,3%	2,7%

Gesundheit und Wohlergehen	Quartier	RHE	RSK
Übergewicht bei Einschulung	0,0%	4,6%	7,3%
Vorzeitige Sterblichkeit	303	209	226
Schwerbehinderung	9,3%	8,5%	8,7%

Gesundheitsversorgung	Quartier	RHE	RSK
Hausärzte/Allgemeinmed. in Praxen	3	19	259
Apotheken	1	9	139

Fachliche Einschätzung der Kommunen zu den Quartieren

Nahversorgungsstrukturen	--	-	o	+	++
Lebensmittel, Bäcker, Fleischereien				●	
anderer Einzelhandel z.B. Drogerien, Haushaltswaren, etc.			●		
Ambulanter Handel, Marktstände, Rollendes Kaufhaus	●				

ÖPNV-Versorgung	--	-	o	+	++
Bahnen, Busse, andere Angebote					●

Wohnbebauung	nicht vorhanden	vorhanden	prägend
dörfliche Strukturen mit Wohnbebauung	●		
Einfamilienhausbebauung			●
Mehrfamilienhausbebauung		●	
Hochhäuser, Großwohnstrukturen oder geförd. Wohnungsbau		●	
Uneinheitliche Bebauungsstrukturen			

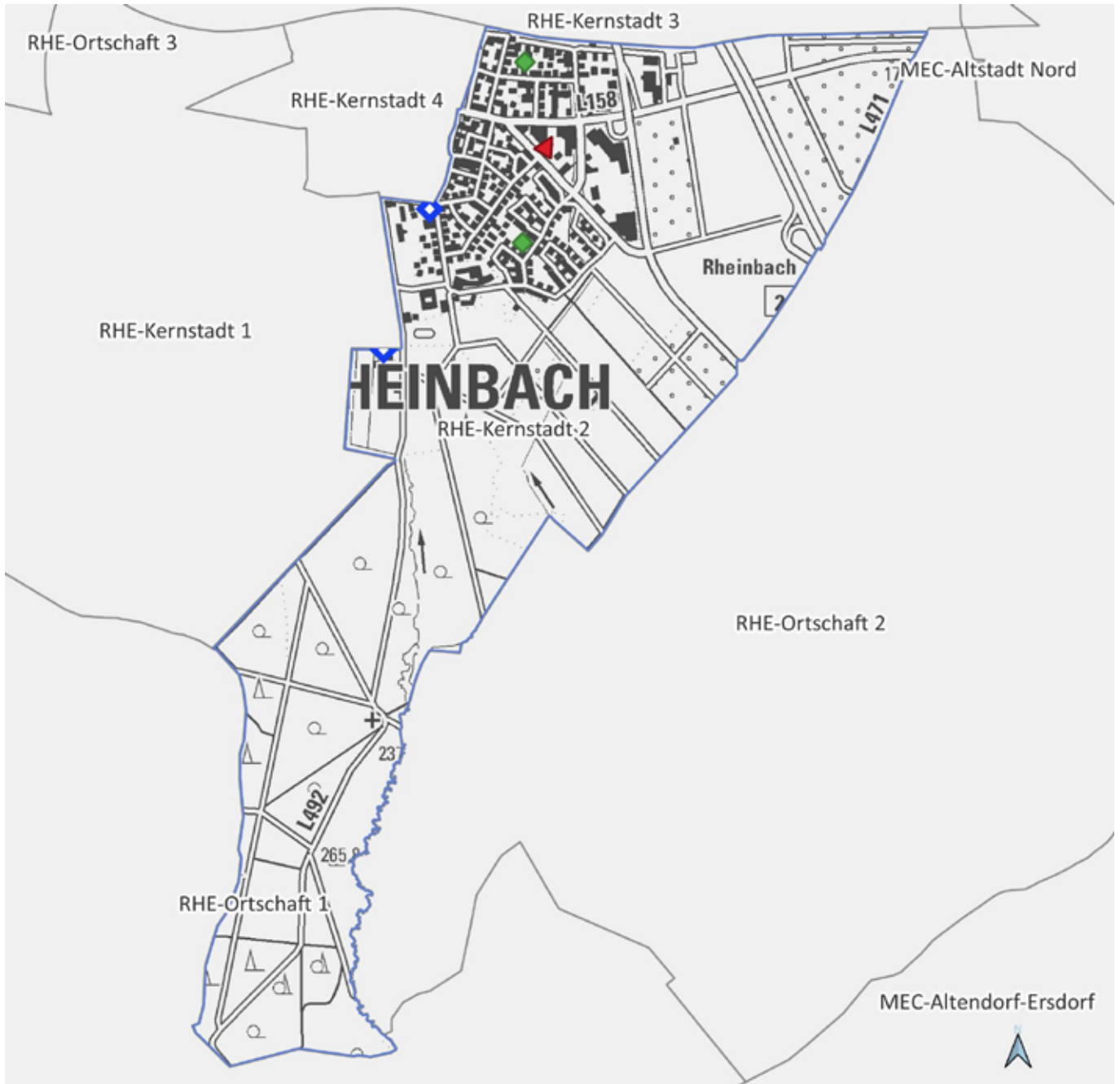

RHE-Kernstadt 2

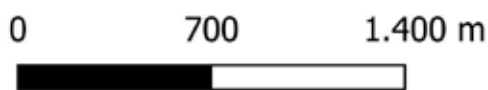

Land NRW (2021) / Sozialamt, Amt für
Katasterwesen und Geoinformation des
Rhein-Sieg-Kreises - Lizenz dl-de/zero-2-0
(www.govdata.de/dl-de/zero-2-0)

- Krankenhaus
- Spiel-/Bolzplatz
- Schwimmbad
- Kindertagesstätte
- Grundschulstandort
- Hausarzt
- Apotheke
- Quartiersgrenze



Quartier RHE-Kernstadt 2

Rheinbach, Stadt

Altersklassen

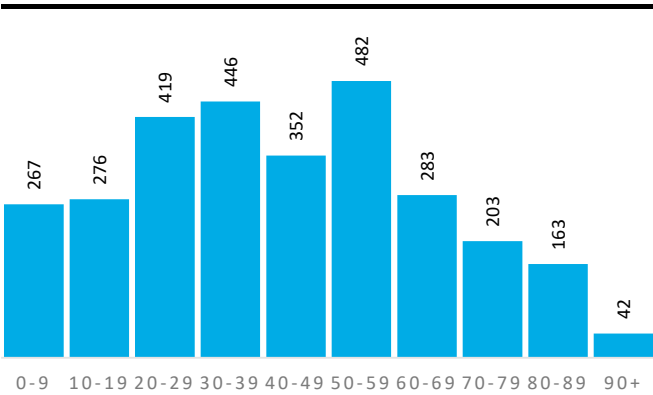

Demografische Grunddaten

	Quartier	RHE	RSK
Bevölkerung (Erstwohnung) 2020	2.933	27.267	616.916
davon: 0-19 Jahre	543	5.128	118.823
davon: 20-64 Jahre	1.861	15.950	363.886
davon: 65 Jahre und darüber	529	6.189	134.207
Durchschnittsalter	42,7	45,3	42,5
Bev. mit Migrationshintergrund	819	5.641	161.276

Privathaushalte

	Quartier	RHE	RSK
Einpersonenhaushalte	815	5.507	114.580
Privathaushalte mit Kindern	278	2.690	62.222
Alleinerziehenden-Haushalte	53	433	9.386

Aufmerksamkeitsbedarf 2020

Aufmerksamkeitsbedarf 2020

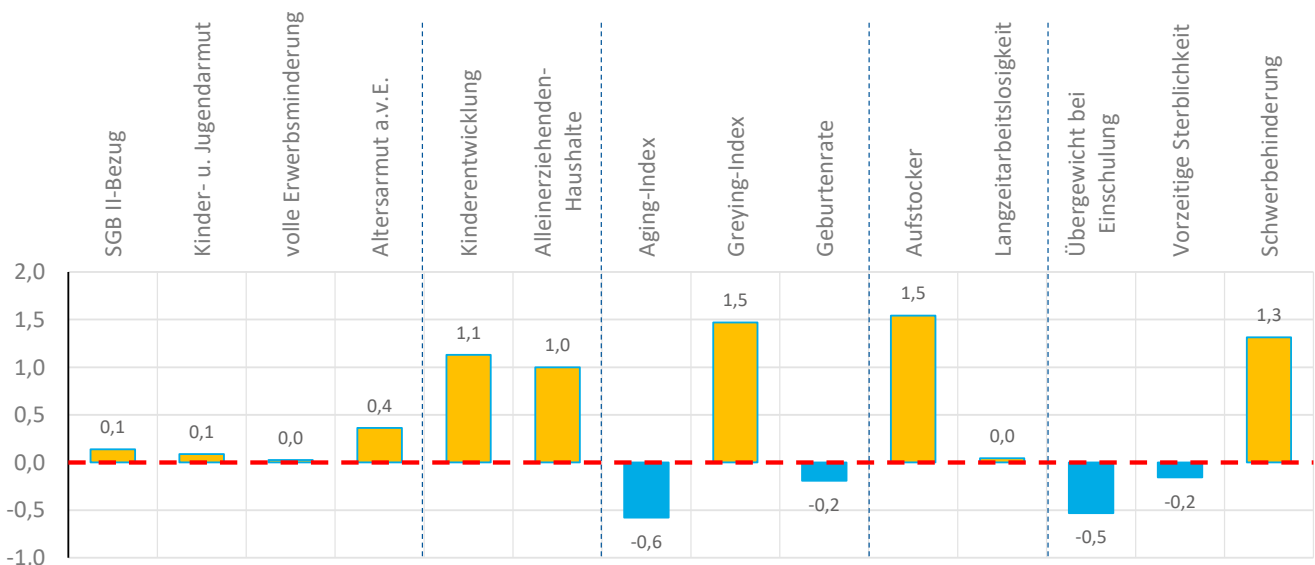
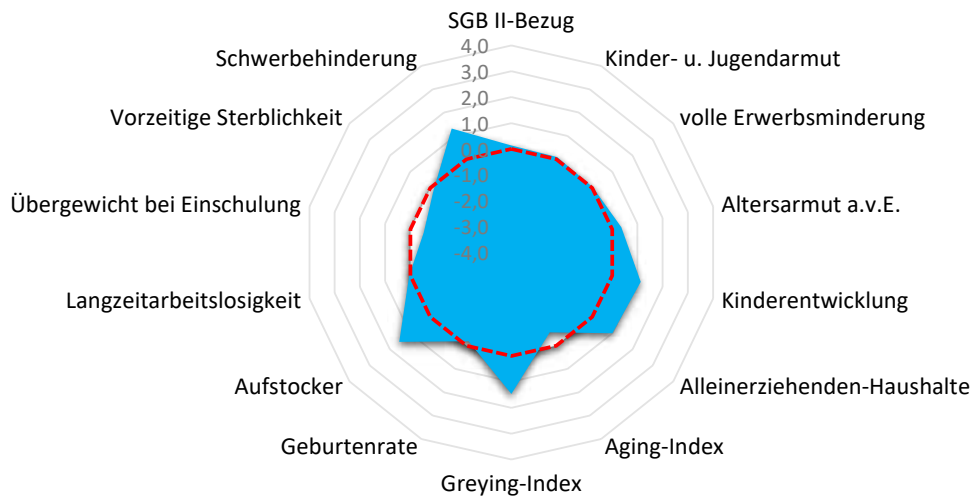



Quartier RHE-Kernstadt 2

Rheinbach, Stadt

Armut	Quartier	RHE	RSK
SGB II-Bezug	5,6%	4,0%	5,0%
Kinder- u. Jugendarmut	12,2%	8,6%	11,3%
volle Erwerbsminderung	0,7%	0,5%	0,7%
Altersarmut außerhalb v. Einrichtung	3,6%	1,7%	2,5%

Aufmerksamkeitsbedarf standard.	Quartier	RHE	RSK
insgesamt	0,4	-0,1	0,0
Armut	0,2	-0,4	0,0
Bildung, Erziehung	1,1	0,3	0,0
Demografie	0,2	0,2	0,0
Erwerbsarbeit	0,8	0,0	0,0
Gesundheit	0,2	-0,2	0,0

Bildung, Erziehung, Entwicklung	Quartier	RHE	RSK
Kinderentwicklung	45,8%	37,5%	32,6%
Alleinerziehenden-Haushalte	19,1%	16,1%	15,1%

Kita- und Schulstandorte	Quartier	RHE	RSK
Kindertageseinrichtungen	2	19	399
Grundschulen	0	5	105
Familienzentren	1	5	110

Demografie	Quartier	RHE	RSK
Aging-Index	97	121	113
Greying-Index	63	48	47
Geburtenrate	49	44	45

Wohn- und Betreuungsangebote	Quartier	RHE	RSK
Tagespflege-Plätze	0	35	304
stat. Kurzzeitpflege-Plätze	0	0	81
stat. Dauerpflege-Plätze	0	203	5.566
Plätze in Pflege-WGs	0	36	287
stat. EGH-Plätze	0	66	1.043
Plätze in EGH-WGs	0	0	136
Hospiz-Plätze	0	0	29

Erwerbstätigkeit	Quartier	RHE	RSK
Aufstockerquote SGB II	31,1%	25,6%	24,6%
Langzeitarbeitslosigkeit	2,9%	2,3%	2,7%

Gesundheit und Wohlergehen	Quartier	RHE	RSK
Übergewicht bei Einschulung	4,2%	4,6%	7,3%
Vorzeitige Sterblichkeit	205	209	226
Schwerbehinderung	10,2%	8,5%	8,7%

Gesundheitsversorgung	Quartier	RHE	RSK
Hausärzte/Allgemeinmed. in Praxen	0	19	259
Apotheken	1	9	139

Fachliche Einschätzung der Kommunen zu den Quartieren

Nahversorgungsstrukturen	--	-	o	+	++
Lebensmittel, Bäcker, Fleischereien				●	
anderer Einzelhandel z.B. Drogerien, Haushaltswaren, etc.				●	
Ambulanter Handel, Marktstände, Rollendes Kaufhaus	●				

ÖPNV-Versorgung	--	-	o	+	++
Bahnen, Busse, andere Angebote			●		

Wohnbebauung	nicht vorhanden	vorhanden	prägend
dörfliche Strukturen mit Wohnbebauung	●		
Einfamilienhausbebauung			●
Mehrfamilienhausbebauung		●	
Hochhäuser, Großwohnstrukturen oder geförd. Wohnungsbau	●		
Uneinheitliche Bebauungsstrukturen			



RHE-Kernstadt 3

0 600 1.200 m



Land NRW (2021) / Sozialamt, Amt für
Katasterwesen und Geoinformation des
Rhein-Sieg-Kreises - Lizenz dl-de/zero-2-0
(www.govdata.de/dl-de/zero-2-0)

- Krankenhaus
- Spiel-/Bolzplatz
- Schwimmbad
- Kindertagesstätte
- Grundschulstandort
- Hausarzt
- Apotheke
- Quartiersgrenze



Quartier RHE-Kernstadt 3

Rheinbach, Stadt

Altersklassen

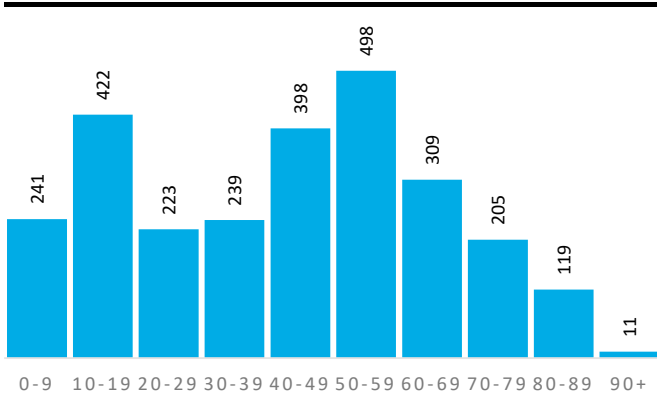

Demografische Grunddaten

	Quartier	RHE	RSK
Bevölkerung (Erstwohnung) 2020	2.665	27.267	616.916
davon: 0-19 Jahre	663	5.128	118.823
davon: 20-64 Jahre	1.527	15.950	363.886
davon: 65 Jahre und darüber	475	6.189	134.207
Durchschnittsalter	42,5	45,3	42,5
Bev. mit Migrationshintergrund	491	5.641	161.276

Privathaushalte

	Quartier	RHE	RSK
Einpersonenhaushalte	329	5.507	114.580
Privathaushalte mit Kindern	319	2.690	62.222
Alleinerziehenden-Haushalte	25	433	9.386

Aufmerksamkeitsbedarf 2020

Aufmerksamkeitsbedarf 2020

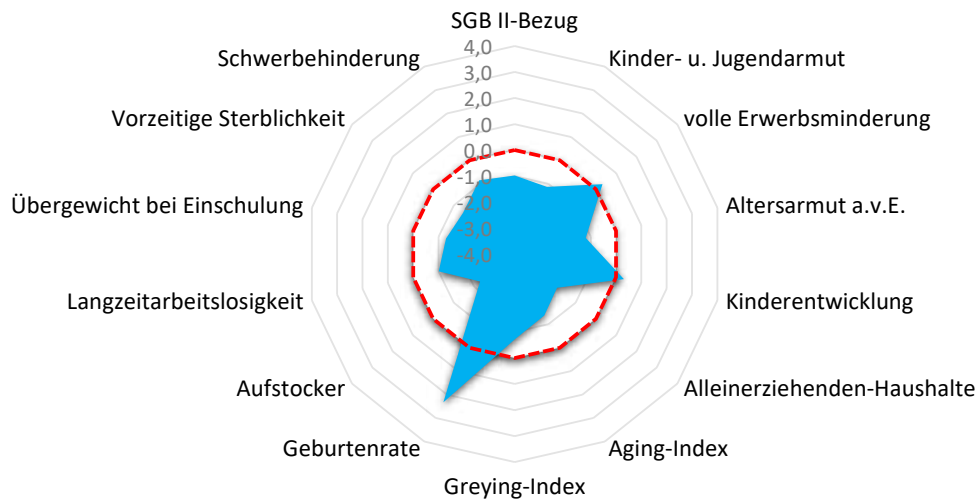



Quartier RHE-Kernstadt 3

Rheinbach, Stadt

Armut	Quartier	RHE	RSK
SGB II-Bezug	2,0%	4,0%	5,0%
Kinder- u. Jugendarmut	2,9%	8,6%	11,3%
volle Erwerbsminderung	0,8%	0,5%	0,7%
Altersarmut außerhalb v. Einrichtung	0,0%	1,7%	2,5%

Bildung, Erziehung, Entwicklung	Quartier	RHE	RSK
Kinderentwicklung	35,7%	37,5%	32,6%
Alleinerziehenden-Haushalte	7,8%	16,1%	15,1%

Demografie	Quartier	RHE	RSK
Aging-Index	72	121	113
Greying-Index	38	48	47
Geburtenrate	24	44	45

Erwerbstätigkeit	Quartier	RHE	RSK
Aufstockerquote SGB II	13,6%	25,6%	24,6%
Langzeitarbeitslosigkeit	1,3%	2,3%	2,7%

Gesundheit und Wohlergehen	Quartier	RHE	RSK
Übergewicht bei Einschulung	0,0%	4,6%	7,3%
Vorzeitige Sterblichkeit	75	209	226
Schwerbehinderung	7,6%	8,5%	8,7%

Aufmerksamkeitsbedarf standard.	Quartier	RHE	RSK
insgesamt	-0,8	-0,1	0,0
Armut	-0,7	-0,4	0,0
Bildung, Erziehung	-0,8	0,3	0,0
Demografie	0,1	0,2	0,0
Erwerbsarbeit	-1,7	0,0	0,0
Gesundheit	-1,2	-0,2	0,0

Kita- und Schulstandorte	Quartier	RHE	RSK
Kindertageseinrichtungen	3	19	399
Grundschulen	0	5	105
Familienzentren	1	5	110

Wohn- und Betreuungsangebote	Quartier	RHE	RSK
Tagespflege-Plätze	0	35	304
stat. Kurzzeitpflege-Plätze	0	0	81
stat. Dauerpflege-Plätze	80	203	5.566
Plätze in Pflege-WGs	0	36	287
stat. EGH-Plätze	16	66	1.043
Plätze in EGH-WGs	0	0	136
Hospiz-Plätze	0	0	29

Gesundheitsversorgung	Quartier	RHE	RSK
Hausärzte/Allgemeinmed. in Praxen	0	19	259
Apotheken	1	9	139

Fachliche Einschätzung der Kommunen zu den Quartieren

Nahversorgungsstrukturen	--	-	o	+	++
Lebensmittel, Bäcker, Fleischereien					●
anderer Einzelhandel z.B. Drogerien, Haushaltswaren, etc.	●				
Ambulanter Handel, Marktstände, Rollendes Kaufhaus	●				

ÖPNV-Versorgung	--	-	o	+	++
Bahnen, Busse, andere Angebote					●

Wohnbebauung	nicht vorhanden	vorhanden	prägend
dörfliche Strukturen mit Wohnbebauung	●		
Einfamilienhausbebauung		●	
Mehrfamilienhausbebauung		●	
Hochhäuser, Großwohnstrukturen oder geförd. Wohnungsbau		●	
Uneinheitliche Bebauungsstrukturen			

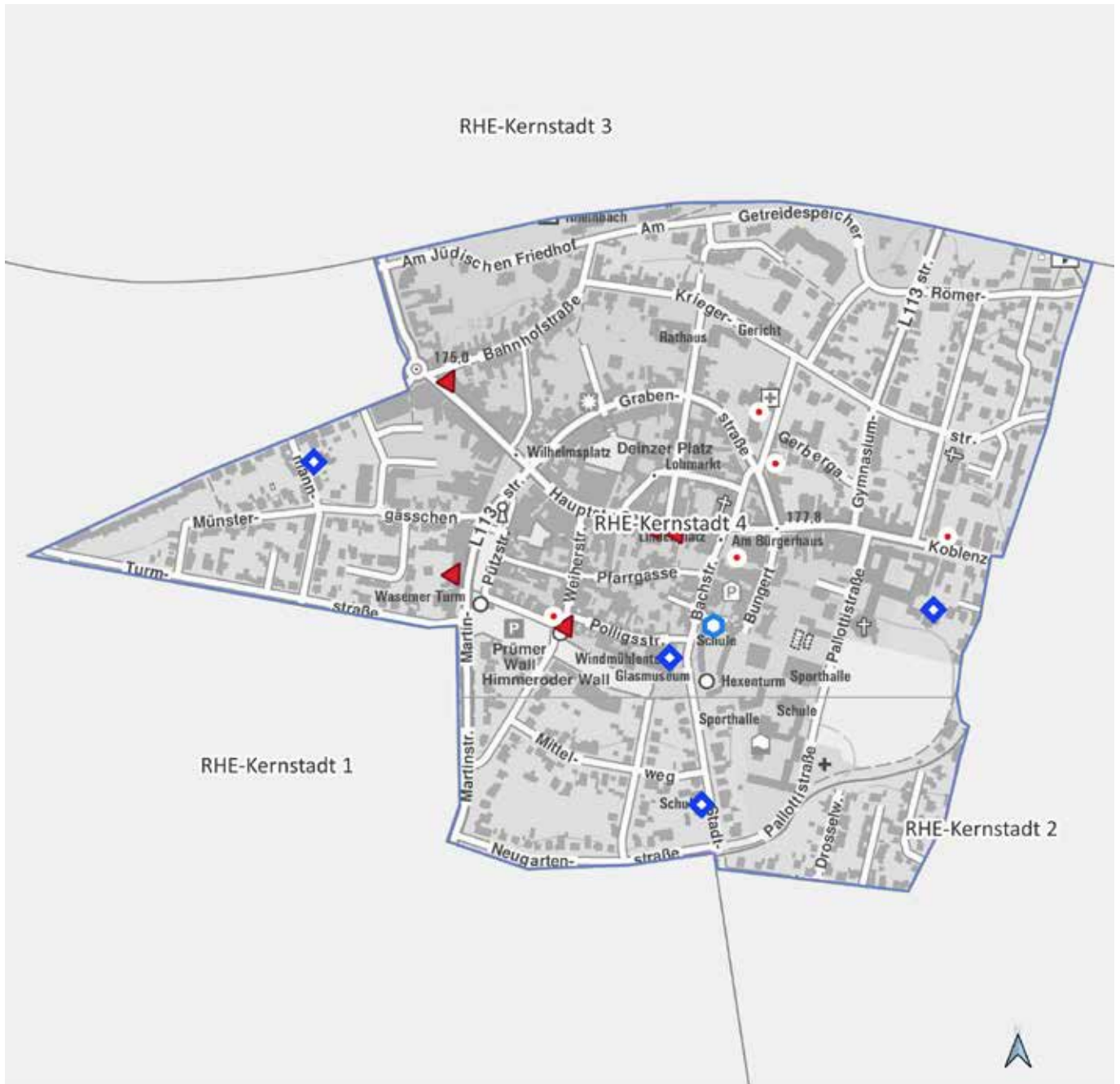

RHE-Kernstadt 4



Land NRW (2021) / Sozialamt, Amt für
Katasterwesen und Geoinformation des
Rhein-Sieg-Kreises - Lizenz dl-de/zero-2-0
(www.govdata.de/dl-de/zero-2-0)

- Krankenhaus
- Spiel-/Bolzplatz
- Schwimmbad
- Kindertagesstätte
- Grundschulstandort
- Hausarzt
- Apotheke
- Quartiersgrenze



Quartier RHE-Kernstadt 4

Rheinbach, Stadt

Altersklassen

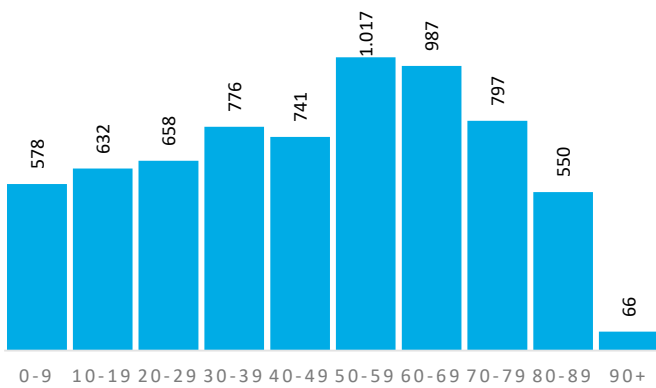

Demografische Grunddaten

	Quartier	RHE	RSK
Bevölkerung (Erstwohnung) 2020	6.802	27.267	616.916
davon: 0-19 Jahre	1.210	5.128	118.823
davon: 20-64 Jahre	3.740	15.950	363.886
davon: 65 Jahre und darüber	1.852	6.189	134.207
Durchschnittsalter	47,2	45,3	42,5
Bev. mit Migrationshintergrund	1.586	5.641	161.276

Privathaushalte

	Quartier	RHE	RSK
Einpersonenhaushalte	1.427	5.507	114.580
Privathaushalte mit Kindern	645	2.690	62.222
Alleinerziehenden-Haushalte	141	433	9.386

Aufmerksamkeitsbedarf 2020

Aufmerksamkeitsbedarf 2020

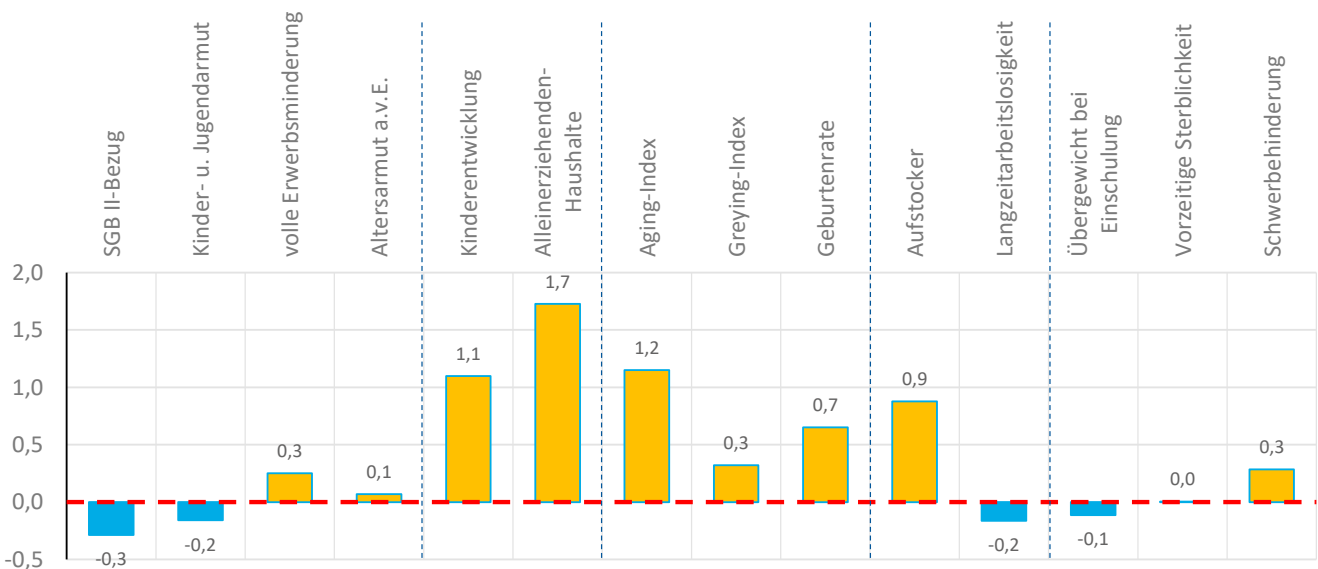
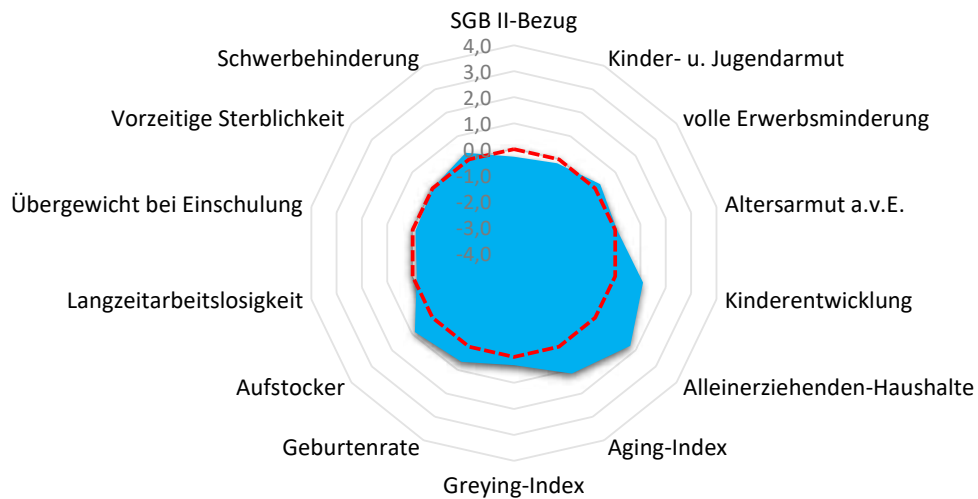



Quartier RHE-Kernstadt 4

Rheinbach, Stadt

Armut	Quartier	RHE	RSK
SGB II-Bezug	4,2%	4,0%	5,0%
Kinder- u. Jugendarmut	10,4%	8,6%	11,3%
volle Erwerbsminderung	0,8%	0,5%	0,7%
Altersarmut außerhalb v. Einrichtung	2,9%	1,7%	2,5%

Aufmerksamkeitsbedarf standard.	Quartier	RHE	RSK
insgesamt	0,4	-0,1	0,0
Armut	0,0	-0,4	0,0
Bildung, Erziehung	1,4	0,3	0,0
Demografie	0,7	0,2	0,0
Erwerbsarbeit	0,4	0,0	0,0
Gesundheit	0,1	-0,2	0,0

Bildung, Erziehung, Entwicklung	Quartier	RHE	RSK
Kinderentwicklung	45,5%	37,5%	32,6%
Alleinerziehenden-Haushalte	21,9%	16,1%	15,1%

Kita- und Schulstandorte	Quartier	RHE	RSK
Kindertageseinrichtungen	4	19	399
Grundschulen	1	5	105
Familienzentren	2	5	110

Demografie	Quartier	RHE	RSK
Aging-Index	153	121	113
Greying-Index	50	48	47
Geburtenrate	41	44	45

Wohn- und Betreuungsangebote	Quartier	RHE	RSK
Tagespflege-Plätze	16	35	304
stat. Kurzzeitpflege-Plätze	0	0	81
stat. Dauerpflege-Plätze	123	203	5.566
Plätze in Pflege-WGs	18	36	287
stat. EGH-Plätze	50	66	1.043
Plätze in EGH-WGs	0	0	136
Hospiz-Plätze	0	0	29

Erwerbstätigkeit	Quartier	RHE	RSK
Aufstockerquote SGB II	28,1%	25,6%	24,6%
Langzeitarbeitslosigkeit	2,6%	2,3%	2,7%

Gesundheit und Wohlergehen	Quartier	RHE	RSK
Übergewicht bei Einschulung	6,5%	4,6%	7,3%
Vorzeitige Sterblichkeit	221	209	226
Schwerbehinderung	9,0%	8,5%	8,7%

Gesundheitsversorgung	Quartier	RHE	RSK
Hausärzte/Allgemeinmed. in Praxen	15	19	259
Apotheken	5	9	139

Fachliche Einschätzung der Kommunen zu den Quartieren

Nahversorgungsstrukturen	--	-	o	+	++
Lebensmittel, Bäcker, Fleischereien					●
anderer Einzelhandel z.B. Drogerien, Haushaltswaren, etc.					●
Ambulanter Handel, Marktstände, Rollendes Kaufhaus					●

ÖPNV-Versorgung	--	-	o	+	++
Bahnen, Busse, andere Angebote					●

Wohnbebauung	nicht vorhanden	vorhanden	prägend
dörfliche Strukturen mit Wohnbebauung	●		
Einfamilienhausbebauung		●	
Mehrfamilienhausbebauung		●	
Hochhäuser, Großwohnstrukturen oder geförd. Wohnungsbau			
Uneinheitliche Bebauungsstrukturen			

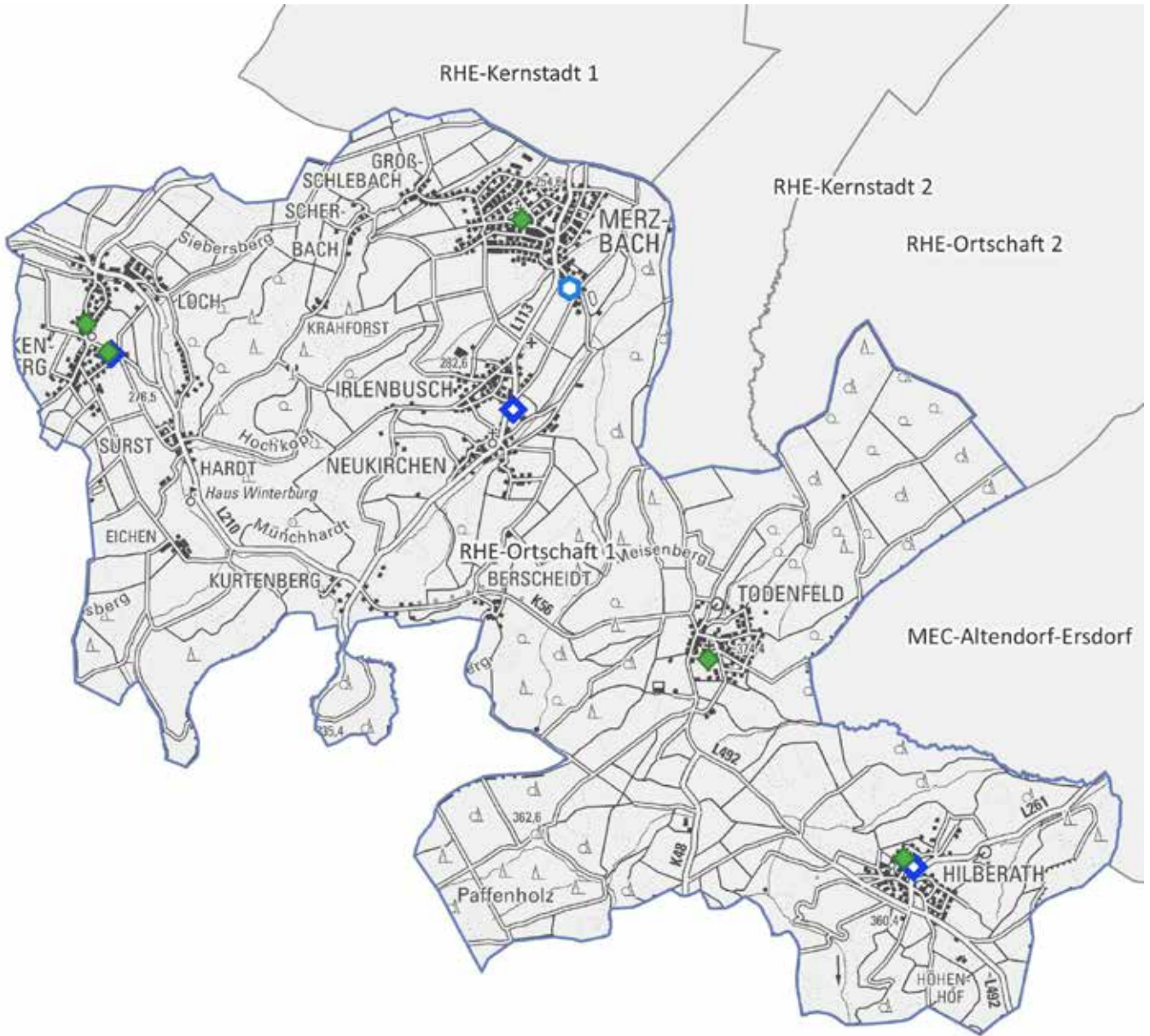

RHE-Ortschaft 1

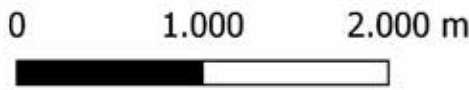

Land NRW (2021) / Sozialamt, Amt für
Katasterwesen und Geoinformation des
Rhein-Sieg-Kreises - Lizenz dl-de/zero-2-0
(www.govdata.de/dl-de/zero-2-0)

- Krankenhaus
- Spiel-/Bolzplatz
- Schwimmbad
- Kindertagesstätte
- Grundschulstandort
- Hausarzt
- Apotheke
- Quartiersgrenze



Quartier RHE-Ortschaft 1

Rheinbach, Stadt

Altersklassen

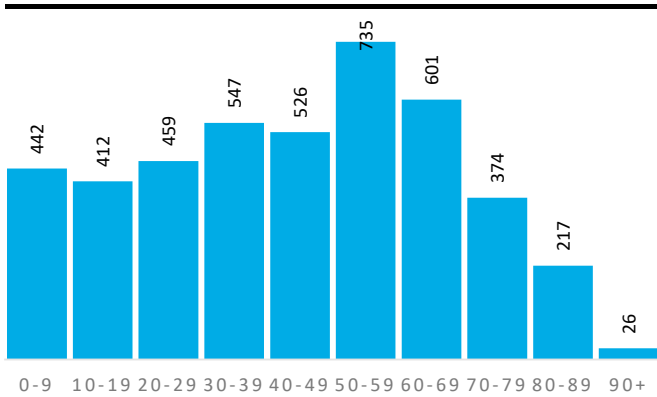

Demografische Grunddaten

	Quartier	RHE	RSK
Bevölkerung (Erstwohnung) 2020	4.339	27.267	616.916
davon: 0-19 Jahre	854	5.128	118.823
davon: 20-64 Jahre	2.621	15.950	363.886
davon: 65 Jahre und darüber	864	6.189	134.207
Durchschnittsalter	43,9	45,3	42,5
Bev. mit Migrationshintergrund	761	5.641	161.276

Privathaushalte

	Quartier	RHE	RSK
Einpersonenhaushalte	686	5.507	114.580
Privathaushalte mit Kindern	457	2.690	62.222
Alleinerziehenden-Haushalte	57	433	9.386

Aufmerksamkeitsbedarf 2020

Aufmerksamkeitsbedarf 2020

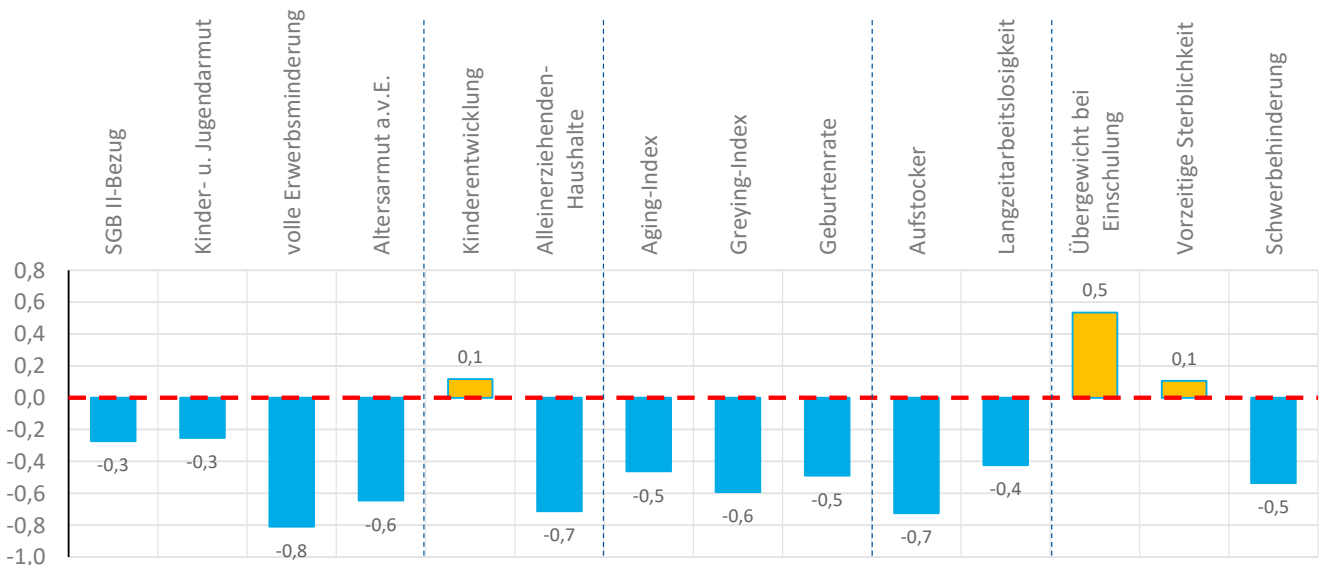
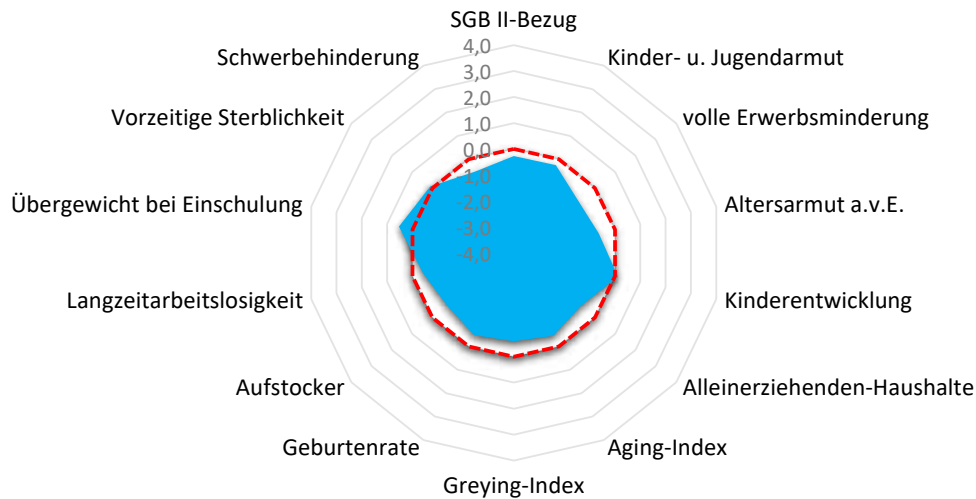



Quartier RHE-Ortschaft 1

Rheinbach, Stadt

Armut	Quartier	RHE	RSK
SGB II-Bezug	4,3%	4,0%	5,0%
Kinder- u. Jugendarmut	9,6%	8,6%	11,3%
volle Erwerbsminderung	0,2%	0,5%	0,7%
Altersarmut außerhalb v. Einrichtung	1,3%	1,7%	2,5%

Aufmerksamkeitsbedarf standard.	Quartier	RHE	RSK
insgesamt	-0,4	-0,1	0,0
Armut	-0,5	-0,4	0,0
Bildung, Erziehung	-0,3	0,3	0,0
Demografie	-0,5	0,2	0,0
Erwerbsarbeit	-0,6	0,0	0,0
Gesundheit	0,0	-0,2	0,0

Bildung, Erziehung, Entwicklung	Quartier	RHE	RSK
Kinderentwicklung	33,3%	37,5%	32,6%
Alleinerziehenden-Haushalte	12,5%	16,1%	15,1%

Kita- und Schulstandorte	Quartier	RHE	RSK
Kindertageseinrichtungen	3	19	399
Grundschulen	1	5	105
Familienzentren	0	5	110

Demografie	Quartier	RHE	RSK
Aging-Index	101	121	113
Greying-Index	39	48	47
Geburtenrate	52	44	45

Wohn- und Betreuungsangebote	Quartier	RHE	RSK
Tagespflege-Plätze	0	35	304
stat. Kurzzeitpflege-Plätze	0	0	81
stat. Dauerpflege-Plätze	0	203	5.566
Plätze in Pflege-WGs	0	36	287
stat. EGH-Plätze	0	66	1.043
Plätze in EGH-WGs	0	0	136
Hospiz-Plätze	0	0	29

Erwerbstätigkeit	Quartier	RHE	RSK
Aufstockerquote SGB II	20,8%	25,6%	24,6%
Langzeitarbeitslosigkeit	2,2%	2,3%	2,7%

Gesundheit und Wohlergehen	Quartier	RHE	RSK
Übergewicht bei Einschulung	10,0%	4,6%	7,3%
Vorzeitige Sterblichkeit	230	209	226
Schwerbehinderung	8,0%	8,5%	8,7%

Gesundheitsversorgung	Quartier	RHE	RSK
Hausärzte/Allgemeinmed. in Praxen	0	19	259
Apotheken	0	9	139

Fachliche Einschätzung der Kommunen zu den Quartieren

Nahversorgungsstrukturen	--	-	o	+	++
Lebensmittel, Bäcker, Fleischereien			●		
anderer Einzelhandel z.B. Drogerien, Haushaltswaren, etc.			●		
Ambulanter Handel, Marktstände, Rollendes Kaufhaus			●		

ÖPNV-Versorgung	--	-	o	+	++
Bahnen, Busse, andere Angebote			●		

Wohnbebauung	nicht vorhanden	vorhanden	prägend
dörfliche Strukturen mit Wohnbebauung			●
Einfamilienhausbebauung		●	
Mehrfamilienhausbebauung		●	
Hochhäuser, Großwohnstrukturen oder geförd. Wohnungsbau	●		
Uneinheitliche Bebauungsstrukturen			

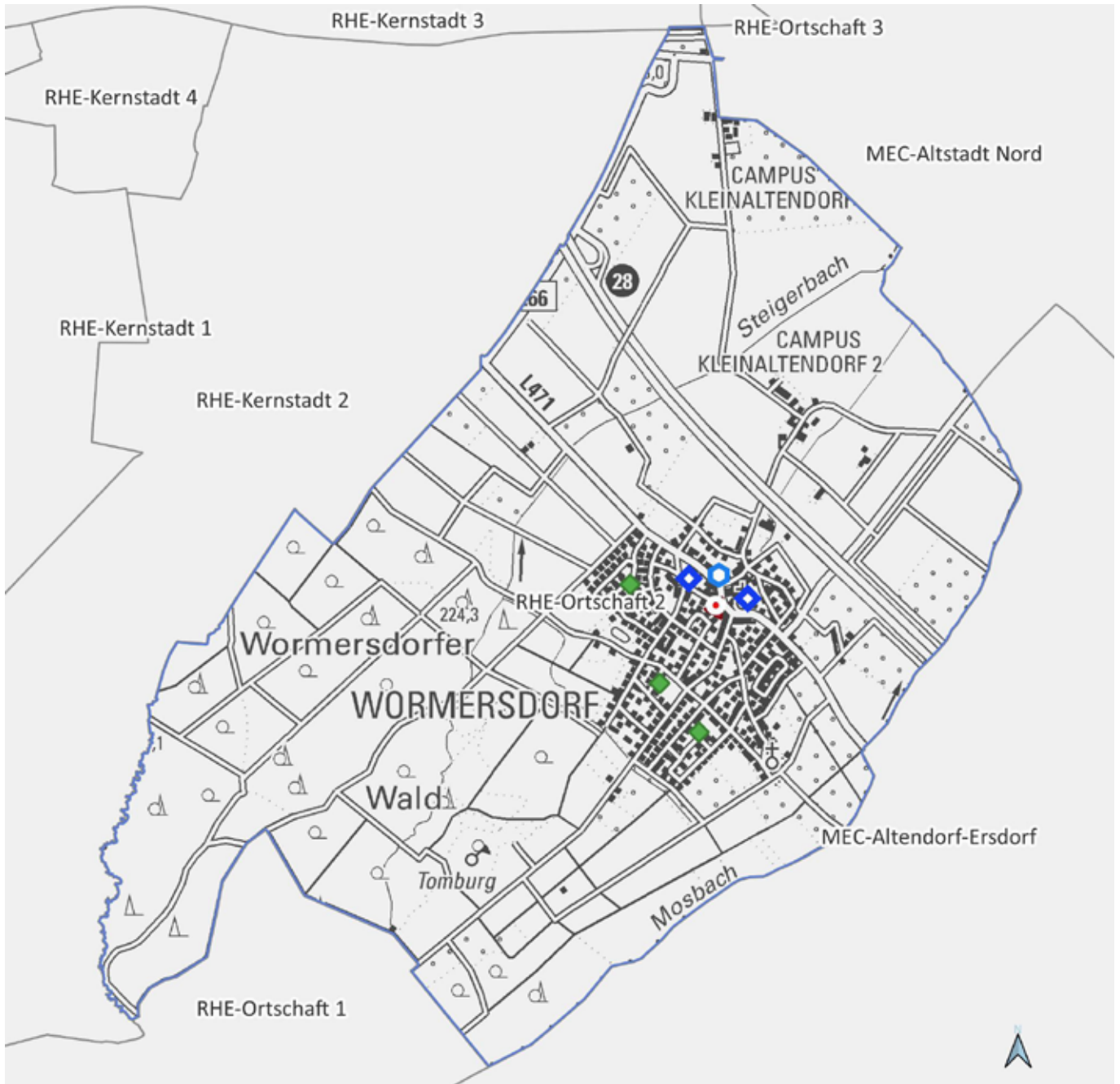

RHE-Ortschaft 2

0 700 1.400 m



Land NRW (2021) / Sozialamt, Amt für
Katasterwesen und Geoinformation des
Rhein-Sieg-Kreises - Lizenz dl-de/zero-2-0
(www.govdata.de/dl-de/zero-2-0)

- Krankenhaus
- Spiel-/Bolzplatz
- Schwimmbad
- Kindertagesstätte
- Grundschulstandort
- Hausarzt
- Apotheke
- Quartiersgrenze



Quartier RHE-Ortschaft 2

Rheinbach, Stadt

Altersklassen

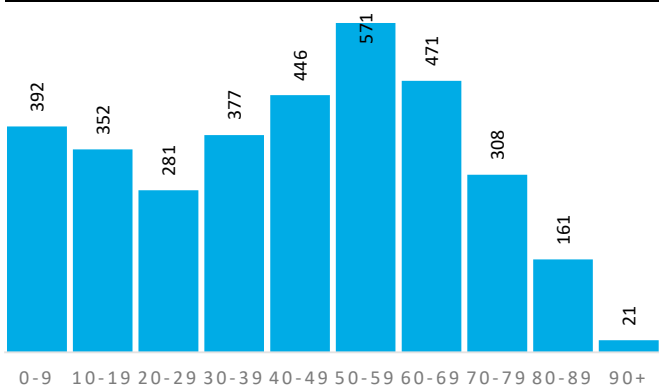

Demografische Grunddaten

	Quartier	RHE	RSK
Bevölkerung (Erstwohnung) 2020	3.380	27.267	616.916
davon: 0-19 Jahre	744	5.128	118.823
davon: 20-64 Jahre	1.927	15.950	363.886
davon: 65 Jahre und darüber	709	6.189	134.207
Durchschnittsalter	43,7	45,3	42,5
Bev. mit Migrationshintergrund	604	5.641	161.276

Privathaushalte

	Quartier	RHE	RSK
Einpersonenhaushalte	492	5.507	114.580
Privathaushalte mit Kindern	384	2.690	62.222
Alleinerziehenden-Haushalte	41	433	9.386

Aufmerksamkeitsbedarf 2020

Aufmerksamkeitsbedarf 2020

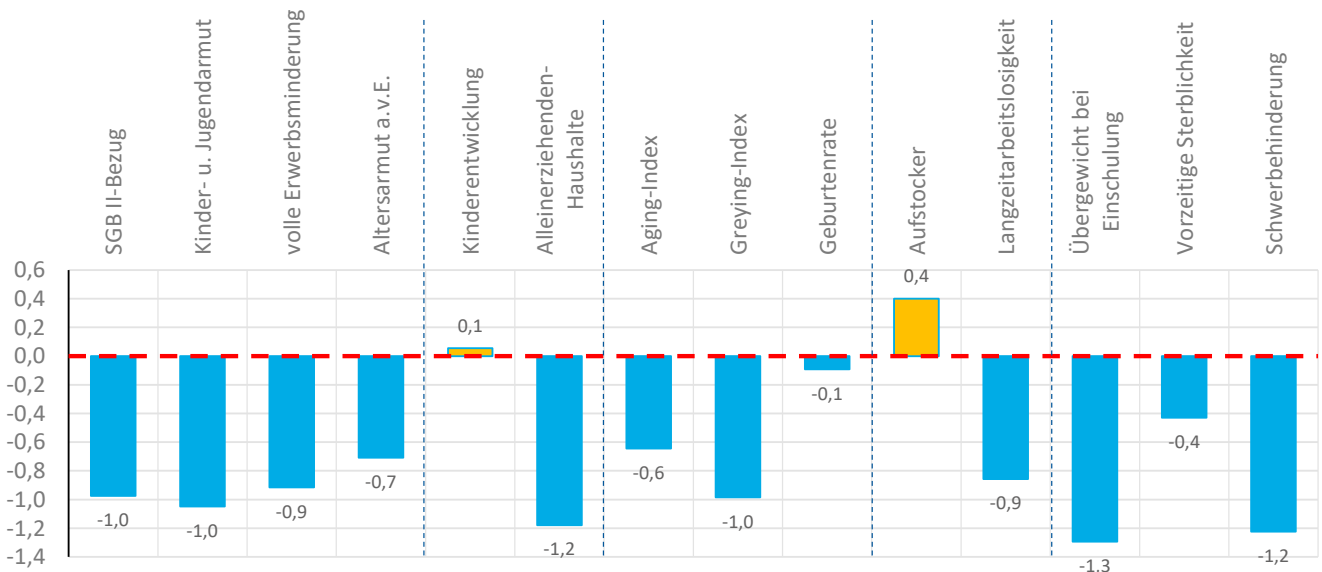
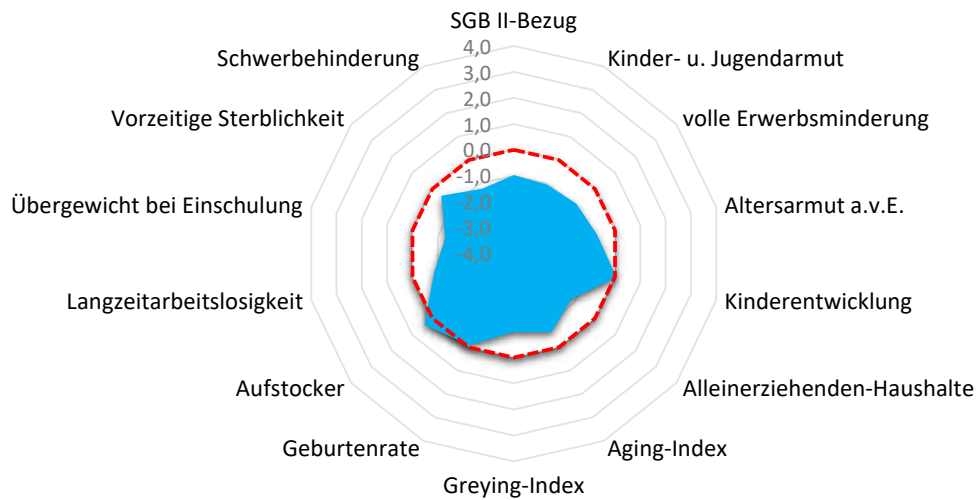



Quartier RHE-Ortschaft 2

Rheinbach, Stadt

Armut	Quartier	RHE	RSK
SGB II-Bezug	2,0%	4,0%	5,0%
Kinder- u. Jugendarmut	3,6%	8,6%	11,3%
volle Erwerbsminderung	0,2%	0,5%	0,7%
Altersarmut außerhalb v. Einrichtung	1,1%	1,7%	2,5%

Bildung, Erziehung, Entwicklung	Quartier	RHE	RSK
Kinderentwicklung	32,6%	37,5%	32,6%
Alleinerziehenden-Haushalte	10,7%	16,1%	15,1%

Demografie	Quartier	RHE	RSK
Aging-Index	95	121	113
Greying-Index	35	48	47
Geburtenrate	48	44	45

Erwerbstätigkeit	Quartier	RHE	RSK
Aufstockerquote SGB II	25,9%	25,6%	24,6%
Langzeitarbeitslosigkeit	1,5%	2,3%	2,7%

Gesundheit und Wohlergehen	Quartier	RHE	RSK
Übergewicht bei Einschulung	0,0%	4,6%	7,3%
Vorzeitige Sterblichkeit	178	209	226
Schwerbehinderung	7,2%	8,5%	8,7%

Aufmerksamkeitsbedarf standard.	Quartier	RHE	RSK
insgesamt	-0,7	-0,1	0,0
Armut	-0,9	-0,4	0,0
Bildung, Erziehung	-0,6	0,3	0,0
Demografie	-0,6	0,2	0,0
Erwerbsarbeit	-0,2	0,0	0,0
Gesundheit	-1,0	-0,2	0,0

Kita- und Schulstandorte	Quartier	RHE	RSK
Kindertageseinrichtungen	2	19	399
Grundschulen	1	5	105
Familienzentren	1	5	110

Wohn- und Betreuungsangebote	Quartier	RHE	RSK
Tagespflege-Plätze	0	35	304
stat. Kurzzeitpflege-Plätze	0	0	81
stat. Dauerpflege-Plätze	0	203	5.566
Plätze in Pflege-WGs	12	36	287
stat. EGH-Plätze	0	66	1.043
Plätze in EGH-WGs	0	0	136
Hospiz-Plätze	0	0	29

Gesundheitsversorgung	Quartier	RHE	RSK
Hausärzte/Allgemeinmed. in Praxen	1	19	259
Apotheken	1	9	139

Fachliche Einschätzung der Kommunen zu den Quartieren

Nahversorgungsstrukturen	--	-	o	+	++
Lebensmittel, Bäcker, Fleischereien			●		
anderer Einzelhandel z.B. Drogerien, Haushaltswaren, etc.			●		
Ambulanter Handel, Marktstände, Rollendes Kaufhaus	●				

ÖPNV-Versorgung	--	-	o	+	++
Bahnen, Busse, andere Angebote					●

Wohnbebauung	nicht vorhanden	vorhanden	prägend
dörfliche Strukturen mit Wohnbebauung			●
Einfamilienhausbebauung		●	
Mehrfamilienhausbebauung		●	
Hochhäuser, Großwohnstrukturen oder geförd. Wohnungsbau	●		
Uneinheitliche Bebauungsstrukturen			

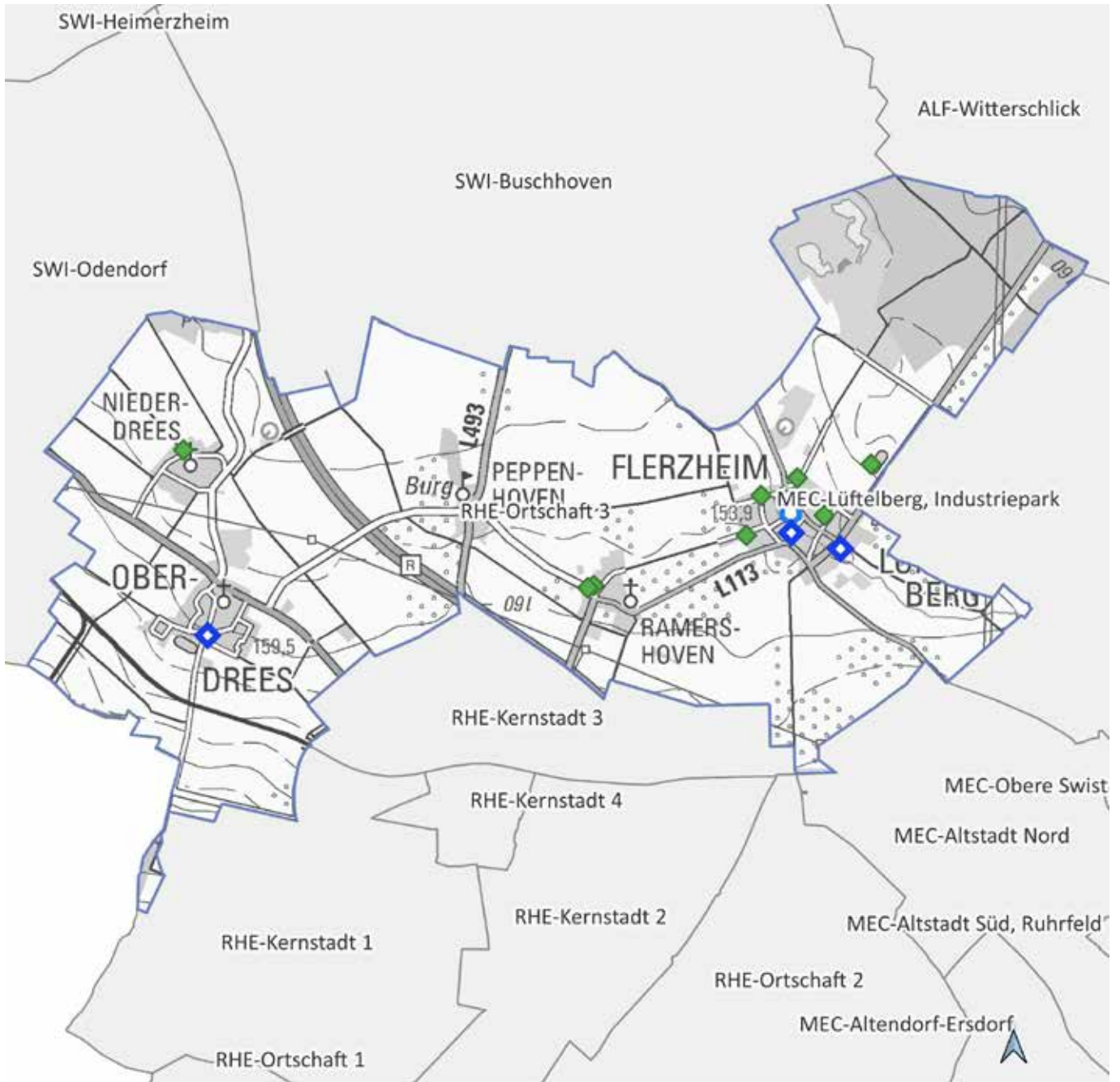

RHE-Ortschaft 3



Land NRW (2021) / Sozialamt, Amt für
Katasterwesen und Geoinformation des
Rhein-Sieg-Kreises - Lizenz dl-de/zero-2-0
(www.govdata.de/dl-de/zero-2-0)

- Krankenhaus
- Spiel-/Bolzplatz
- Schwimmbad
- Kindertagesstätte
- Grundschulstandort
- Hausarzt
- Apotheke
- Quartiersgrenze



Quartier RHE-Ortschaft 3

Rheinbach, Stadt

Altersklassen

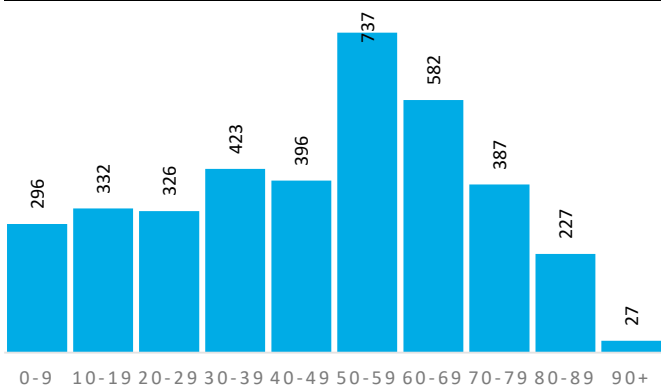

Demografische Grunddaten

	Quartier	RHE	RSK
Bevölkerung (Erstwohnung) 2020	3.733	27.267	616.916
davon: 0-19 Jahre	628	5.128	118.823
davon: 20-64 Jahre	2.222	15.950	363.886
davon: 65 Jahre und darüber	883	6.189	134.207
Durchschnittsalter	47,1	45,3	42,5
Bev. mit Migrationshintergrund	505	5.641	161.276

Privathaushalte

	Quartier	RHE	RSK
Einpersonenhaushalte	615	5.507	114.580
Privathaushalte mit Kindern	343	2.690	62.222
Alleinerziehenden-Haushalte	50	433	9.386

Aufmerksamkeitsbedarf 2020

Aufmerksamkeitsbedarf 2020

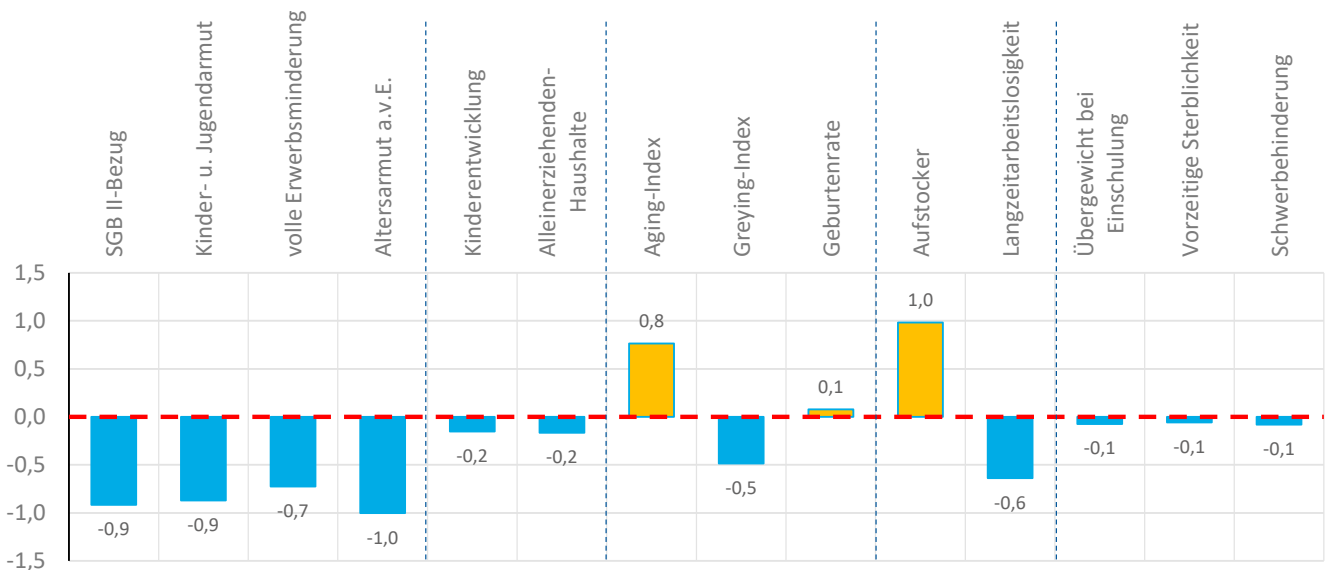
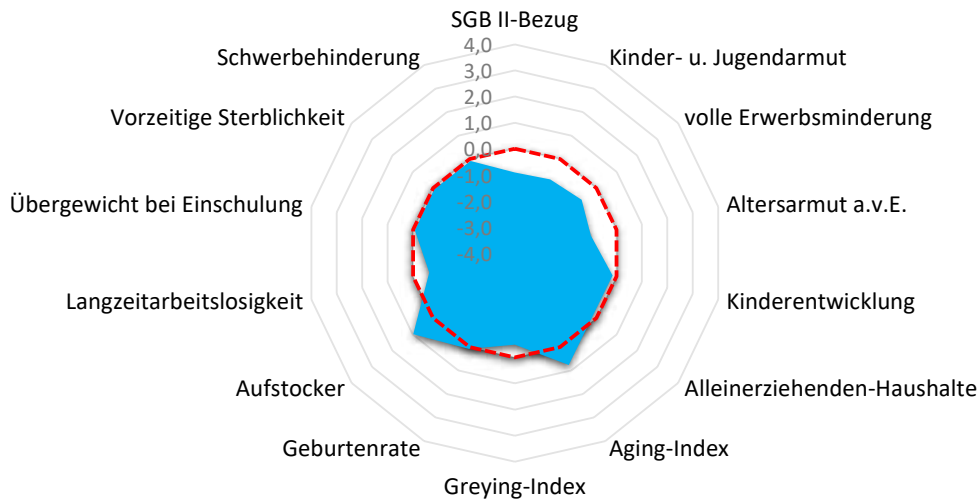



Quartier RHE-Ortschaft 3

Rheinbach, Stadt

Armut	Quartier	RHE	RSK
SGB II-Bezug	2,2%	4,0%	5,0%
Kinder- u. Jugendarmut	4,9%	8,6%	11,3%
volle Erwerbsminderung	0,3%	0,5%	0,7%
Altersarmut außerhalb v. Einrichtung	0,5%	1,7%	2,5%

Bildung, Erziehung, Entwicklung	Quartier	RHE	RSK
Kinderentwicklung	30,0%	37,5%	32,6%
Alleinerziehenden-Haushalte	14,6%	16,1%	15,1%

Demografie	Quartier	RHE	RSK
Aging-Index	141	121	113
Greying-Index	40	48	47
Geburtenrate	46	44	45

Erwerbstätigkeit	Quartier	RHE	RSK
Aufstockerquote SGB II	28,6%	25,6%	24,6%
Langzeitarbeitslosigkeit	1,8%	2,3%	2,7%

Gesundheit und Wohlergehen	Quartier	RHE	RSK
Übergewicht bei Einschulung	6,7%	4,6%	7,3%
Vorzeitige Sterblichkeit	214	209	226
Schwerbehinderung	8,5%	8,5%	8,7%

Aufmerksamkeitsbedarf standard.	Quartier	RHE	RSK
insgesamt	-0,2	-0,1	0,0
Armut	-0,9	-0,4	0,0
Bildung, Erziehung	-0,2	0,3	0,0
Demografie	0,1	0,2	0,0
Erwerbsarbeit	0,2	0,0	0,0
Gesundheit	-0,1	-0,2	0,0

Kita- und Schulstandorte	Quartier	RHE	RSK
Kindertageseinrichtungen	3	19	399
Grundschulen	1	5	105
Familienzentren	0	5	110

Wohn- und Betreuungsangebote	Quartier	RHE	RSK
Tagespflege-Plätze	0	35	304
stat. Kurzzeitpflege-Plätze	0	0	81
stat. Dauerpflege-Plätze	0	203	5.566
Plätze in Pflege-WGs	0	36	287
stat. EGH-Plätze	0	66	1.043
Plätze in EGH-WGs	0	0	136
Hospiz-Plätze	0	0	29

Gesundheitsversorgung	Quartier	RHE	RSK
Hausärzte/Allgemeinmed. in Praxen	0	19	259
Apotheken	0	9	139

Fachliche Einschätzung der Kommunen zu den Quartieren

Nahversorgungsstrukturen	--	-	o	+	++
Lebensmittel, Bäcker, Fleischereien				●	
anderer Einzelhandel z.B. Drogerien, Haushaltswaren, etc.		●			
Ambulanter Handel, Marktstände, Rollendes Kaufhaus		●			

ÖPNV-Versorgung	--	-	o	+	++
Bahnen, Busse, andere Angebote			●		

Wohnbebauung	nicht vorhanden	vorhanden	prägend
dörfliche Strukturen mit Wohnbebauung			●
Einfamilienhausbebauung		●	
Mehrfamilienhausbebauung		●	
Hochhäuser, Großwohnstrukturen oder geförd. Wohnungsbau	●		
Uneinheitliche Bebauungsstrukturen			



Gemeinde Ruppichteroth

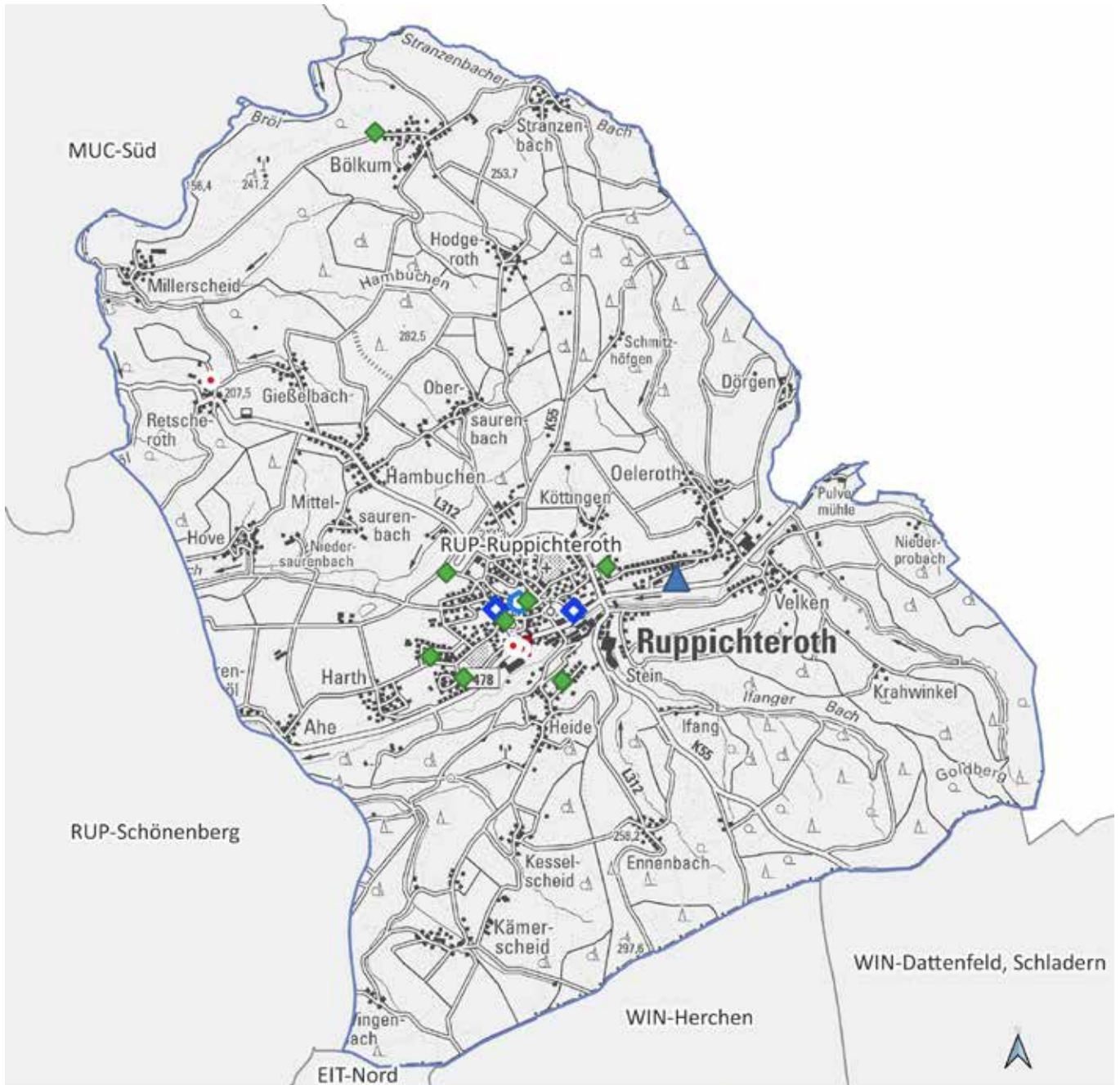

RUP-Ruppichteroth



Land NRW (2021) / Sozialamt, Amt für
Katasterwesen und Geoinformation des
Rhein-Sieg-Kreises - Lizenz dl-de/zero-2-0
(www.govdata.de/dl-de/zero-2-0)

-  Krankenhaus
-  Spiel-/Bolzplatz
-  Schwimmbad
-  Kindertagesstätte
-  Grundschulstandort
-  Hausarzt
-  Apotheke
-  Quartiersgrenze



Quartier RUP-Ruppichteroth

Ruppichteroth, Gemeinde

Altersklassen

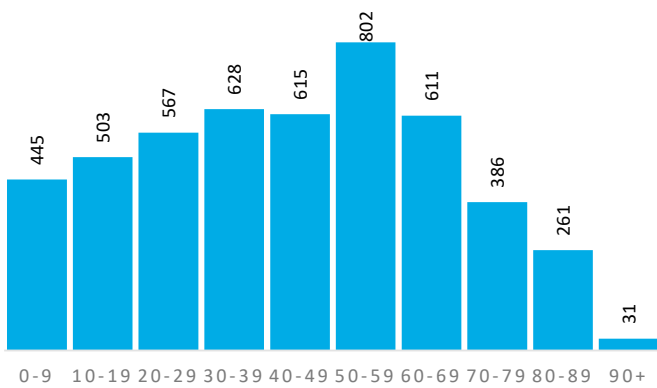

Demografische Grunddaten

	Quartier	RUP	RSK
Bevölkerung (Erstwohnung) 2020	4.849	10.850	616.916
davon: 0-19 Jahre	948	2.202	118.823
davon: 20-64 Jahre	2.951	6.473	363.886
davon: 65 Jahre und darüber	950	2.175	134.207
Durchschnittsalter	43,4	43,7	42,5
Bev. mit Migrationshintergrund	1.680	2.933	161.276

Privathaushalte

	Quartier	RUP	RSK
Einpersonenhaushalte	772	1.803	114.580
Privathaushalte mit Kindern	491	1.120	62.222
Alleinerziehenden-Haushalte	72	164	9.386

Aufmerksamkeitsbedarf 2020

Aufmerksamkeitsbedarf 2020

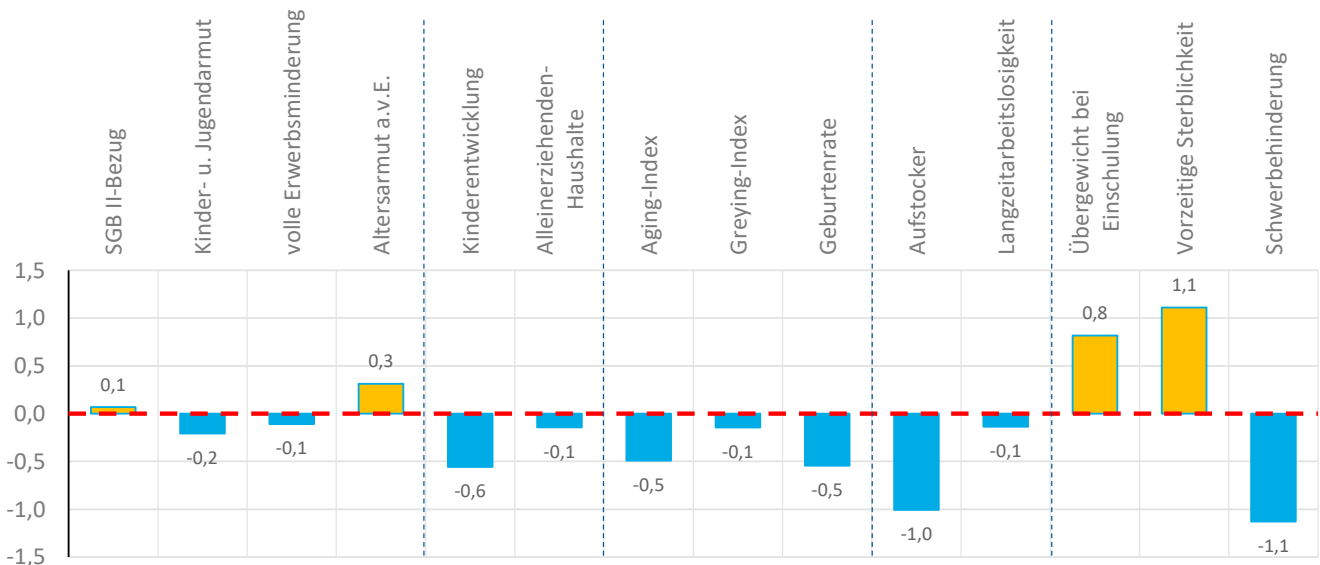
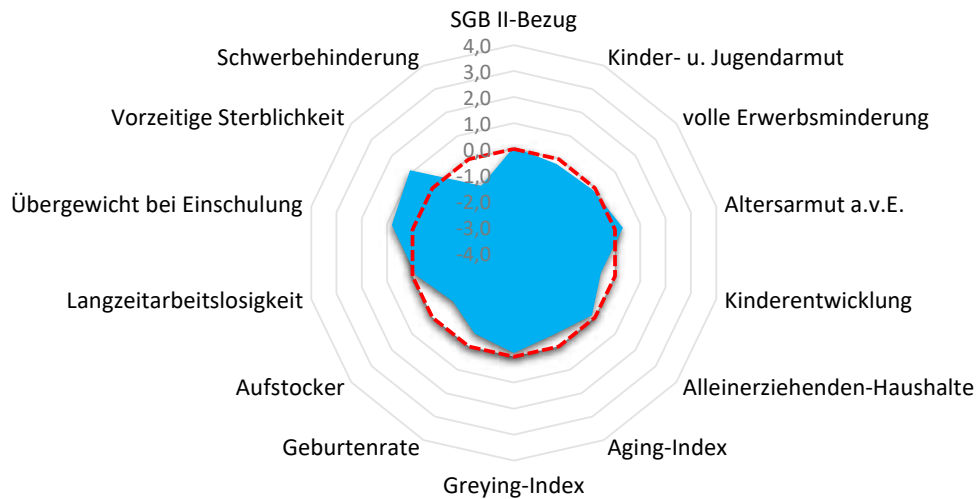



Quartier RUP-Ruppichterath

Ruppichterath, Gemeinde

Armut	Quartier	RUP	RSK
SGB II-Bezug	5,4%	4,3%	5,0%
Kinder- u. Jugendarmut	10,0%	7,9%	11,3%
volle Erwerbsminderung	0,6%	0,5%	0,7%
Altersarmut außerhalb v. Einrichtung	3,5%	2,9%	2,5%

Bildung, Erziehung, Entwicklung	Quartier	RUP	RSK
Kinderentwicklung	25,0%	16,3%	32,6%
Alleinerziehenden-Haushalte	14,7%	14,6%	15,1%

Demografie	Quartier	RUP	RSK
Aging-Index	100	99	113
Greying-Index	44	43	47
Geburtenrate	53	56	45

Erwerbstätigkeit	Quartier	RUP	RSK
Aufstockerquote SGB II	19,5%	20,8%	24,6%
Langzeitarbeitslosigkeit	2,6%	2,6%	2,7%

Gesundheit und Wohlergehen	Quartier	RUP	RSK
Übergewicht bei Einschulung	11,5%	5,9%	7,3%
Vorzeitige Sterblichkeit	330	258	226
Schwerbehinderung	7,3%	7,6%	8,7%

Aufmerksamkeitsbedarf standard.	Quartier	RUP	RSK
insgesamt	-0,2	-0,4	0,0
Armut	0,0	-0,3	0,0
Bildung, Erziehung	-0,4	-0,7	0,0
Demografie	-0,4	-0,6	0,0
Erwerbsarbeit	-0,6	-0,4	0,0
Gesundheit	0,3	-0,2	0,0

Kita- und Schulstandorte	Quartier	RUP	RSK
Kindertageseinrichtungen	2	7	399
Grundschulen	1	3	105
Familienzentren	1	1	110

Wohn- und Betreuungsangebote	Quartier	RUP	RSK
Tagespflege-Plätze	0	0	304
stat. Kurzzeitpflege-Plätze	0	0	81
stat. Dauerpflege-Plätze	0	126	5.566
Plätze in Pflege-WGs	0	0	287
stat. EGH-Plätze	0	0	1.043
Plätze in EGH-WGs	0	0	136
Hospiz-Plätze	0	0	29

Gesundheitsversorgung	Quartier	RUP	RSK
Hausärzte/Allgemeinmed. in Praxen	3	4	259
Apotheken	1	1	139

Fachliche Einschätzung der Kommunen zu den Quartieren

Nahversorgungsstrukturen	--	-	o	+	++
Lebensmittel, Bäcker, Fleischereien					●
anderer Einzelhandel z.B. Drogerien, Haushaltswaren, etc.					●
Ambulanter Handel, Marktstände, Rollendes Kaufhaus		●			

ÖPNV-Versorgung	--	-	o	+	++
Bahnen, Busse, andere Angebote				●	

Wohnbebauung	nicht vorhanden	vorhanden	prägend
dörfliche Strukturen mit Wohnbebauung		●	
Einfamilienhausbebauung			●
Mehrfamilienhausbebauung		●	
Hochhäuser, Großwohnstrukturen oder geförd. Wohnungsbau		●	
Uneinheitliche Bebauungsstrukturen		●	

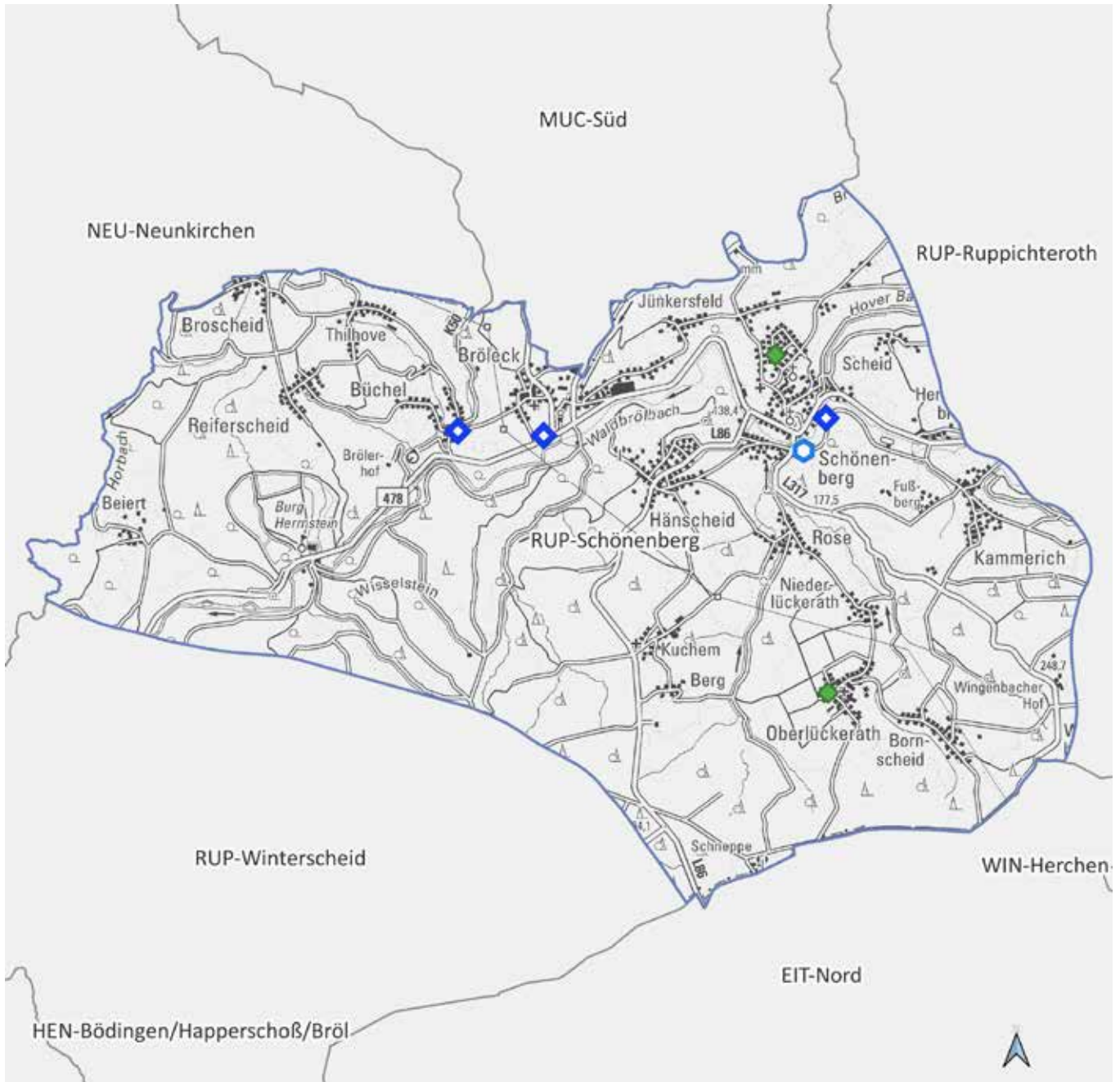

RUP-Schönenberg

0 1.000 2.000 m



Land NRW (2021) / Sozialamt, Amt für
Katasterwesen und Geoinformation des
Rhein-Sieg-Kreises - Lizenz dl-de/zero-2-0
(www.govdata.de/dl-de/zero-2-0)

-  Krankenhaus
-  Spiel-/Bolzplatz
-  Schwimmbad
-  Kindertagesstätte
-  Grundschulstandort
-  Hausarzt
-  Apotheke
-  Quartiersgrenze



Quartier RUP-Schönenberg

Ruppichteroth, Gemeinde

Altersklassen

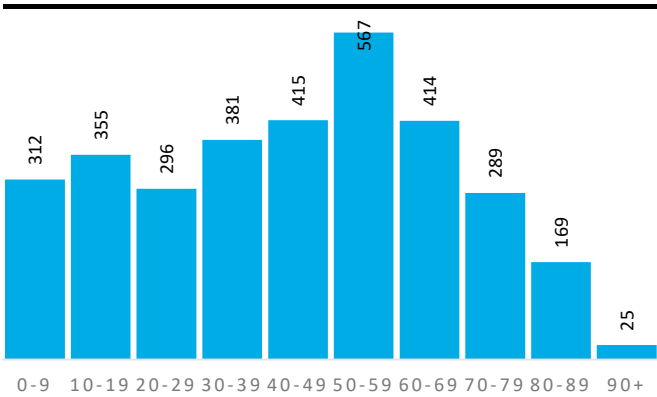

Demografische Grunddaten

	Quartier	RUP	RSK
Bevölkerung (Erstwohnung) 2020	3.223	10.850	616.916
davon: 0-19 Jahre	667	2.202	118.823
davon: 20-64 Jahre	1.891	6.473	363.886
davon: 65 Jahre und darüber	665	2.175	134.207
Durchschnittsalter	44,2	43,7	42,5
Bev. mit Migrationshintergrund	816	2.933	161.276

Privathaushalte

	Quartier	RUP	RSK
Einpersonenhaushalte	601	1.803	114.580
Privathaushalte mit Kindern	328	1.120	62.222
Alleinerziehenden-Haushalte	49	164	9.386

Aufmerksamkeitsbedarf 2020

Aufmerksamkeitsbedarf 2020

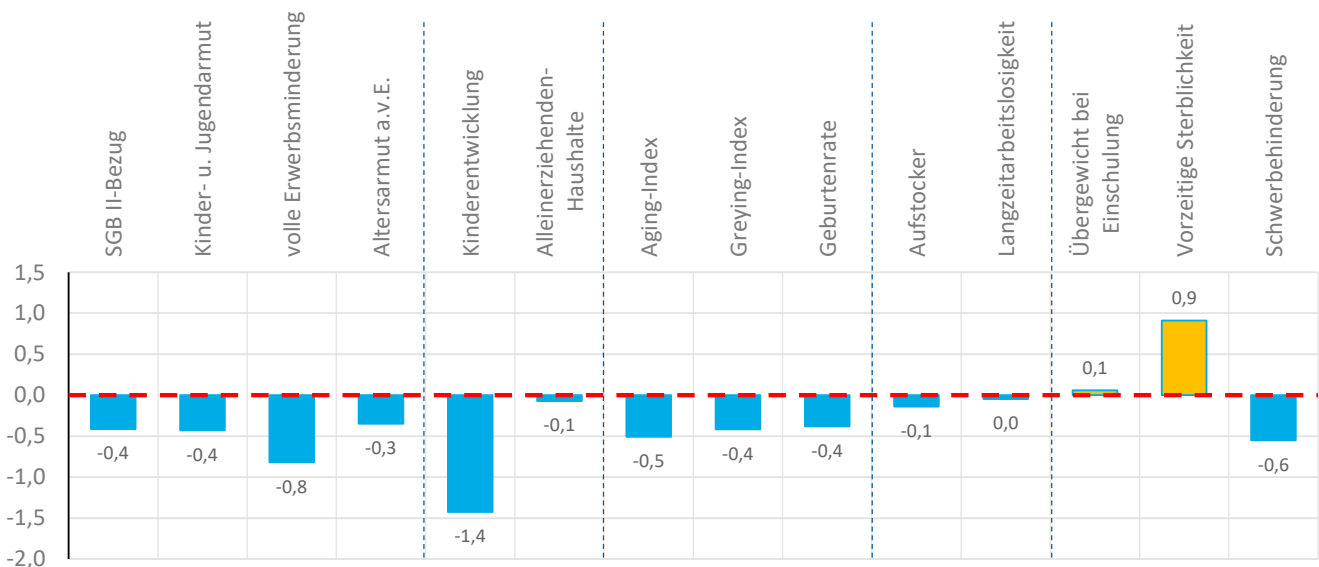
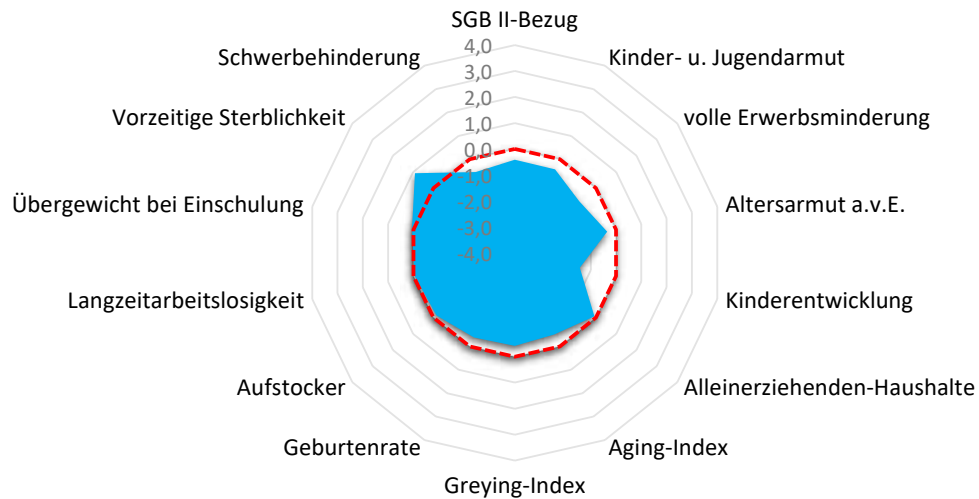



Quartier RUP-Schönenberg

Ruppichteroth, Gemeinde

Armut	Quartier	RUP	RSK
SGB II-Bezug	3,8%	4,3%	5,0%
Kinder- u. Jugendarmut	8,3%	7,9%	11,3%
volle Erwerbsminderung	0,2%	0,5%	0,7%
Altersarmut außerhalb v. Einrichtung	2,0%	2,9%	2,5%

Bildung, Erziehung, Entwicklung	Quartier	RUP	RSK
Kinderentwicklung	14,3%	16,3%	32,6%
Alleinerziehenden-Haushalte	14,9%	14,6%	15,1%

Demografie	Quartier	RUP	RSK
Aging-Index	100	99	113
Greying-Index	41	43	47
Geburtenrate	51	56	45

Erwerbstätigkeit	Quartier	RUP	RSK
Aufstockerquote SGB II	23,5%	20,8%	24,6%
Langzeitarbeitslosigkeit	2,8%	2,6%	2,7%

Gesundheit und Wohlergehen	Quartier	RUP	RSK
Übergewicht bei Einschulung	7,4%	5,9%	7,3%
Vorzeitige Sterblichkeit	310	258	226
Schwerbehinderung	8,0%	7,6%	8,7%

Aufmerksamkeitsbedarf standard.	Quartier	RUP	RSK
insgesamt	-0,3	-0,4	0,0
Armut	-0,5	-0,3	0,0
Bildung, Erziehung	-0,7	-0,7	0,0
Demografie	-0,4	-0,6	0,0
Erwerbsarbeit	-0,1	-0,4	0,0
Gesundheit	0,1	-0,2	0,0

Kita- und Schulstandorte	Quartier	RUP	RSK
Kindertageseinrichtungen	3	7	399
Grundschulen	1	3	105
Familienzentren	0	1	110

Wohn- und Betreuungsangebote	Quartier	RUP	RSK
Tagespflege-Plätze	0	0	304
stat. Kurzzeitpflege-Plätze	0	0	81
stat. Dauerpflege-Plätze	126	126	5.566
Plätze in Pflege-WGs	0	0	287
stat. EGH-Plätze	0	0	1.043
Plätze in EGH-WGs	0	0	136
Hospiz-Plätze	0	0	29

Gesundheitsversorgung	Quartier	RUP	RSK
Hausärzte/Allgemeinmed. in Praxen	0	4	259
Apotheken	0	1	139

Fachliche Einschätzung der Kommunen zu den Quartieren

Nahversorgungsstrukturen	--	-	o	+	++
Lebensmittel, Bäcker, Fleischereien			●		
anderer Einzelhandel z.B. Drogerien, Haushaltswaren, etc.		●			
Ambulanter Handel, Marktstände, Rollendes Kaufhaus		●			

ÖPNV-Versorgung	--	-	o	+	++
Bahnen, Busse, andere Angebote				●	

Wohnbebauung	nicht vorhanden	vorhanden	prägend
dörfliche Strukturen mit Wohnbebauung		●	
Einfamilienhausbebauung			●
Mehrfamilienhausbebauung		●	
Hochhäuser, Großwohnstrukturen oder geförd. Wohnungsbau	●		
Uneinheitliche Bebauungsstrukturen		●	

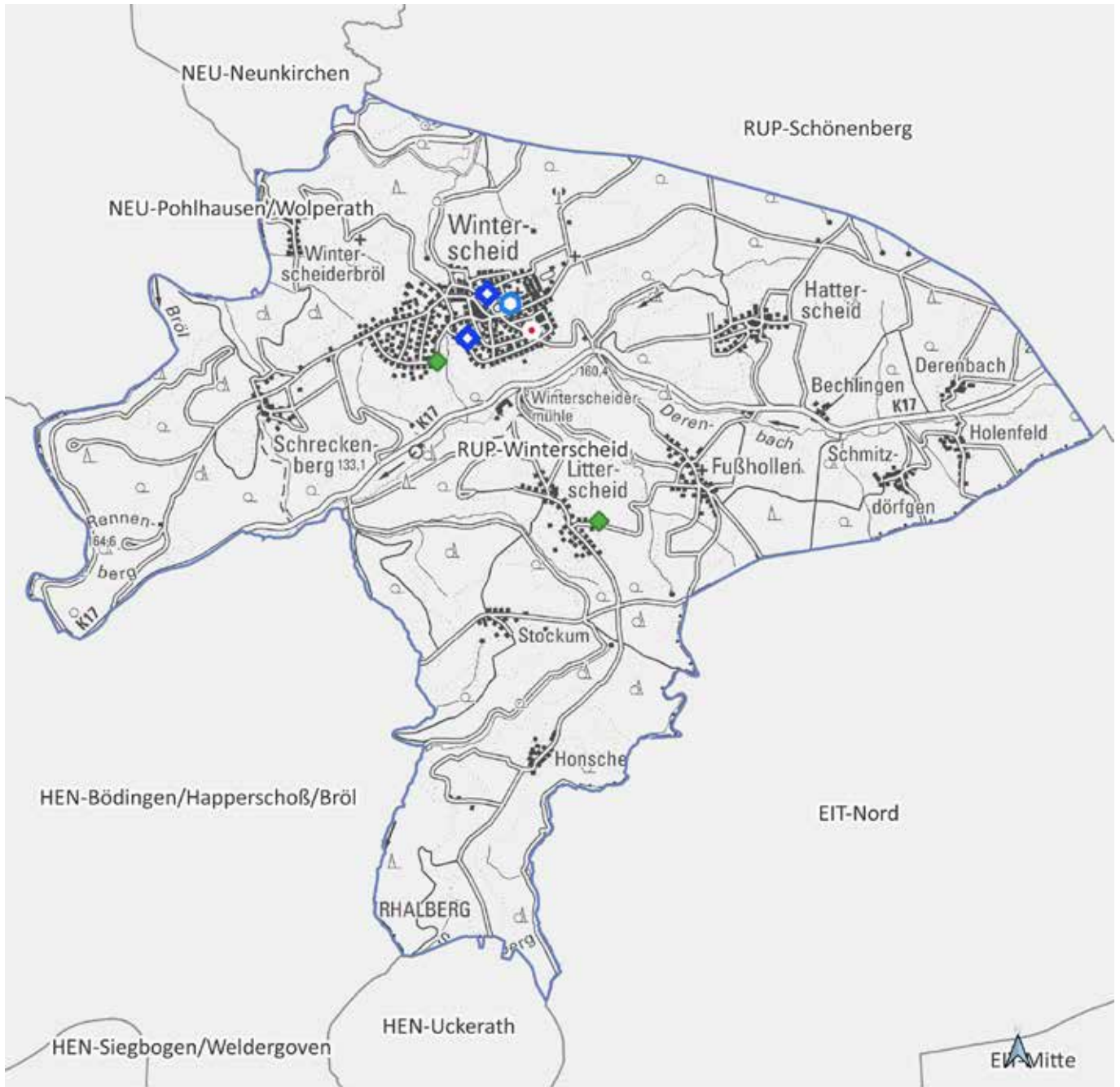

RUP-Winterscheid

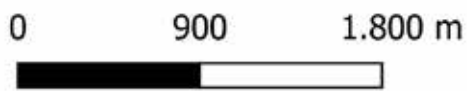

Land NRW (2021) / Sozialamt, Amt für
Katasterwesen und Geoinformation des
Rhein-Sieg-Kreises - Lizenz dl-de/zero-2-0
(www.govdata.de/dl-de/zero-2-0)

- Krankenhaus
- Spiel-/Bolzplatz
- Schwimmbad
- Kindertagesstätte
- Grundschulstandort
- Hausarzt
- Apotheke
- Quartiersgrenze



Quartier RUP-Winterscheid

Ruppichteroth, Gemeinde

Altersklassen

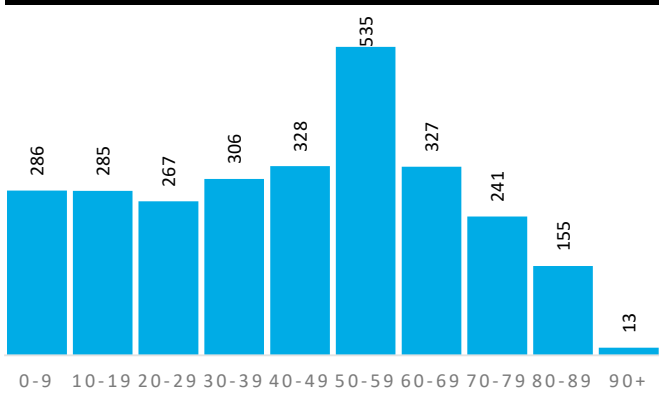

Demografische Grunddaten

	Quartier	RUP	RSK
Bevölkerung (Erstwohnung) 2020	2.743	10.850	616.916
davon: 0-19 Jahre	571	2.202	118.823
davon: 20-64 Jahre	1.613	6.473	363.886
davon: 65 Jahre und darüber	559	2.175	134.207
Durchschnittsalter	44,0	43,7	42,5
Bev. mit Migrationshintergrund	424	2.933	161.276

Privathaushalte

	Quartier	RUP	RSK
Einpersonenhaushalte	424	1.803	114.580
Privathaushalte mit Kindern	297	1.120	62.222
Alleinerziehenden-Haushalte	43	164	9.386

Aufmerksamkeitsbedarf 2020

Aufmerksamkeitsbedarf 2020

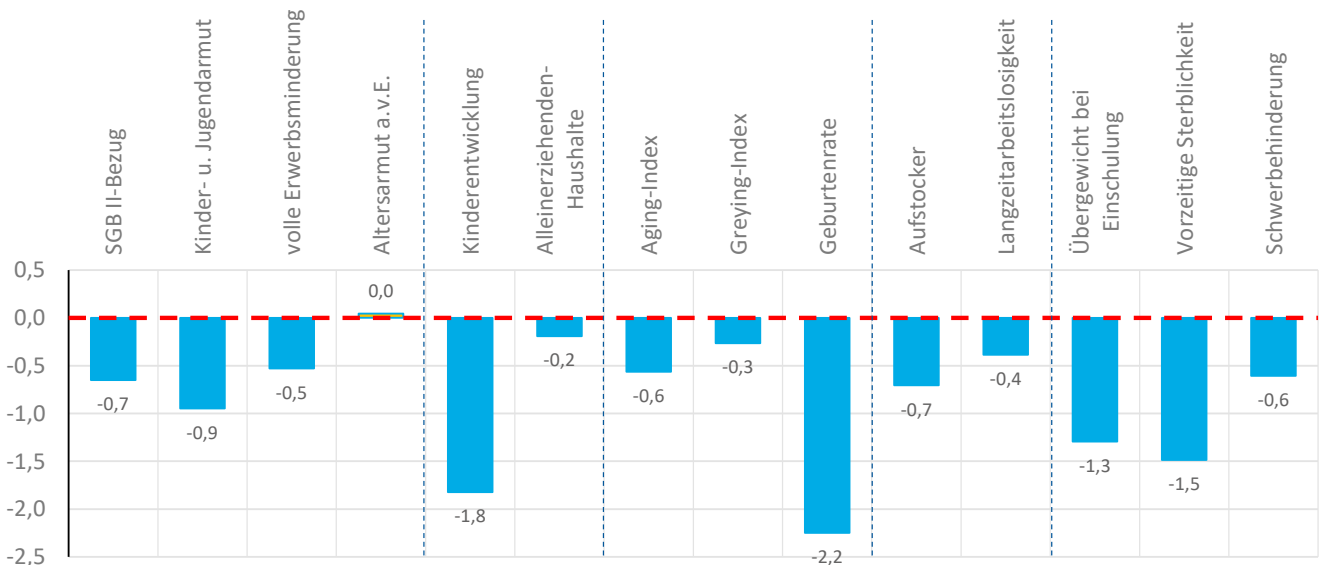
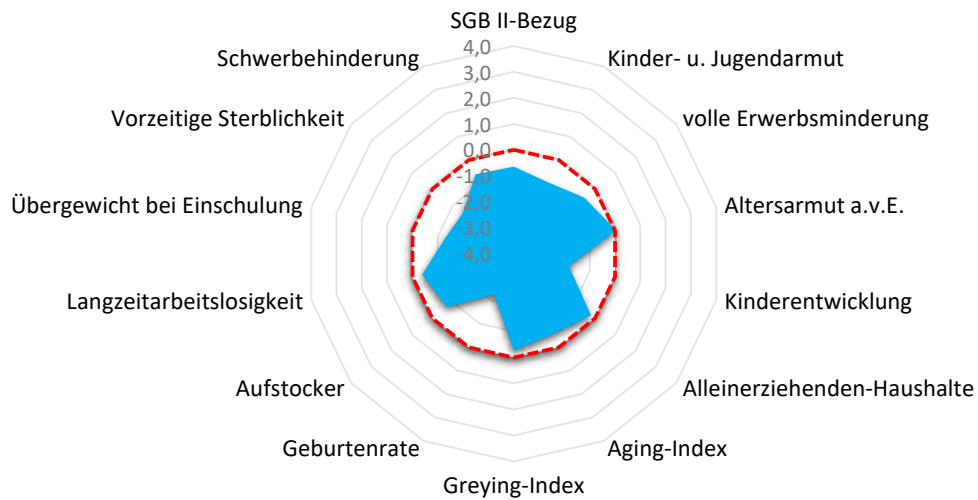



Quartier RUP-Winterscheid

Ruppichteroth, Gemeinde

Armut	Quartier	RUP	RSK
SGB II-Bezug	3,1%	4,3%	5,0%
Kinder- u. Jugendarmut	4,3%	7,9%	11,3%
volle Erwerbsminderung	0,4%	0,5%	0,7%
Altersarmut außerhalb v. Einrichtung	2,9%	2,9%	2,5%

Bildung, Erziehung, Entwicklung	Quartier	RUP	RSK
Kinderentwicklung	9,4%	16,3%	32,6%
Alleinerziehenden-Haushalte	14,5%	14,6%	15,1%

Demografie	Quartier	RUP	RSK
Aging-Index	98	99	113
Greying-Index	43	43	47
Geburtenrate	70	56	45

Erwerbstätigkeit	Quartier	RUP	RSK
Aufstockerquote SGB II	20,9%	20,8%	24,6%
Langzeitarbeitslosigkeit	2,2%	2,6%	2,7%

Gesundheit und Wohlergehen	Quartier	RUP	RSK
Übergewicht bei Einschulung	0,0%	5,9%	7,3%
Vorzeitige Sterblichkeit	73	258	226
Schwerbehinderung	7,9%	7,6%	8,7%

Aufmerksamkeitsbedarf standard.	Quartier	RUP	RSK
insgesamt	-0,8	-0,4	0,0
Armut	-0,5	-0,3	0,0
Bildung, Erziehung	-1,0	-0,7	0,0
Demografie	-1,0	-0,6	0,0
Erwerbsarbeit	-0,5	-0,4	0,0
Gesundheit	-1,1	-0,2	0,0

Kita- und Schulstandorte	Quartier	RUP	RSK
Kindertageseinrichtungen	2	7	399
Grundschulen	1	3	105
Familienzentren	0	1	110

Wohn- und Betreuungsangebote	Quartier	RUP	RSK
Tagespflege-Plätze	0	0	304
stat. Kurzzeitpflege-Plätze	0	0	81
stat. Dauerpflege-Plätze	0	126	5.566
Plätze in Pflege-WGs	0	0	287
stat. EGH-Plätze	0	0	1.043
Plätze in EGH-WGs	0	0	136
Hospiz-Plätze	0	0	29

Gesundheitsversorgung	Quartier	RUP	RSK
Hausärzte/Allgemeinmed. in Praxen	1	4	259
Apotheken	0	1	139

Fachliche Einschätzung der Kommunen zu den Quartieren

Nahversorgungsstrukturen	--	-	o	+	++
Lebensmittel, Bäcker, Fleischereien			●		
anderer Einzelhandel z.B. Drogerien, Haushaltswaren, etc.		●			
Ambulanter Handel, Marktstände, Rollendes Kaufhaus			●		

ÖPNV-Versorgung	--	-	o	+	++
Bahnen, Busse, andere Angebote				●	

Wohnbebauung	nicht vorhanden	vorhanden	prägend
dörfliche Strukturen mit Wohnbebauung		●	
Einfamilienhausbebauung			●
Mehrfamilienhausbebauung		●	
Hochhäuser, Großwohnstrukturen oder geförd. Wohnungsbau	●		
Uneinheitliche Bebauungsstrukturen		●	



Stadt Sankt Augustin



Quartier SAN-Alt-Menden

Sankt Augustin, Stadt

Altersklassen

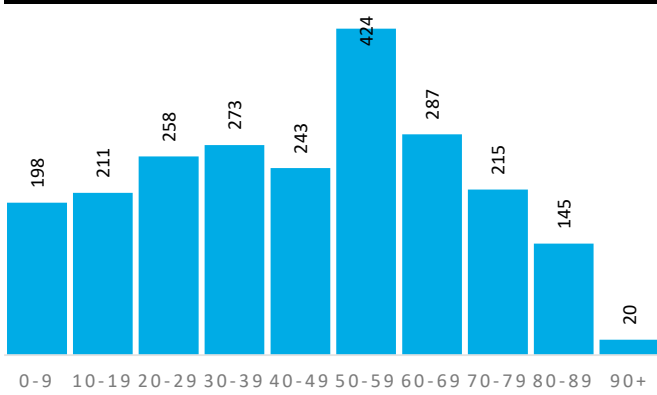

Demografische Grunddaten

	Quartier	SAN	RSK
Bevölkerung (Erstwohnung) 2020	2.274	57.261	616.916
davon: 0-19 Jahre	409	10.975	118.823
davon: 20-64 Jahre	1.343	33.054	363.886
davon: 65 Jahre und darüber	522	13.232	134.207
Durchschnittsalter	45,4	44,9	42,5
Bev. mit Migrationshintergrund	702	20.250	161.276

Privathaushalte

	Quartier	SAN	RSK
Einpersonenhaushalte	457	10.615	114.580
Privathaushalte mit Kindern	201	5.660	62.222
Alleinerziehenden-Haushalte	34	811	9.386

Aufmerksamkeitsbedarf 2020

Aufmerksamkeitsbedarf 2020

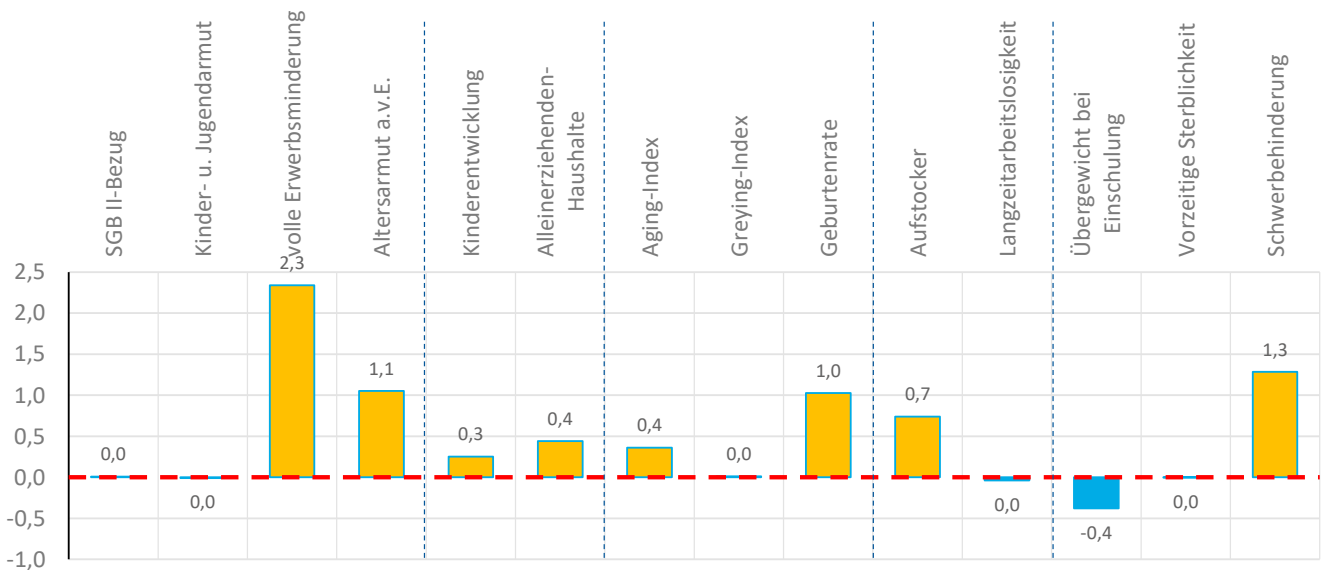
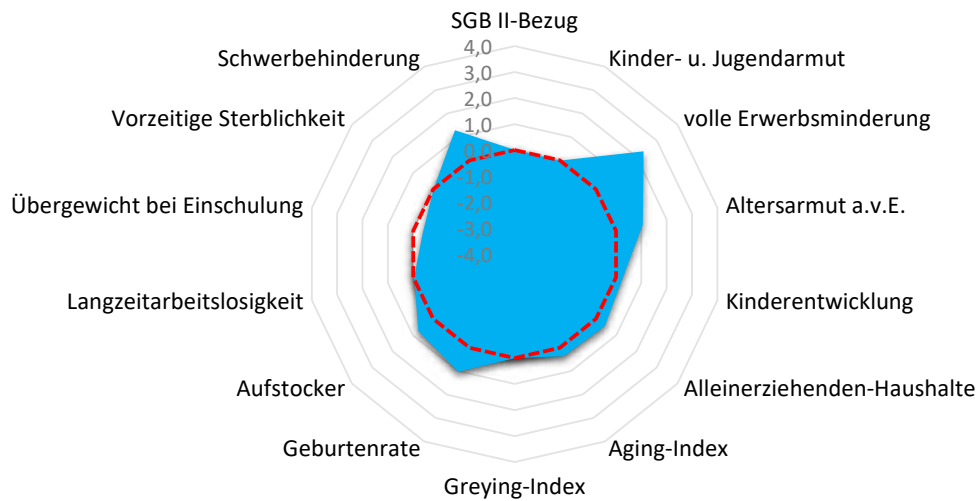



Quartier SAN-Alt-Menden

Sankt Augustin, Stadt

Armut	Quartier	SAN	RSK
SGB II-Bezug	5,2%	6,5%	5,0%
Kinder- u. Jugendarmut	11,5%	15,3%	11,3%
volle Erwerbsminderung	1,9%	0,9%	0,7%
Altersarmut außerhalb v. Einrichtung	5,2%	2,7%	2,5%

Bildung, Erziehung, Entwicklung	Quartier	SAN	RSK
Kinderentwicklung	35,0%	36,5%	32,6%
Alleinerziehenden-Haushalte	16,9%	14,3%	15,1%

Demografie	Quartier	SAN	RSK
Aging-Index	128	121	113
Greying-Index	46	47	47
Geburtenrate	37	49	45

Erwerbstätigkeit	Quartier	SAN	RSK
Aufstockerquote SGB II	27,5%	25,5%	24,6%
Langzeitarbeitslosigkeit	2,8%	3,9%	2,7%

Gesundheit und Wohlergehen	Quartier	SAN	RSK
Übergewicht bei Einschulung	5,0%	6,9%	7,3%
Vorzeitige Sterblichkeit	220	206	226
Schwerbehinderung	10,2%	7,8%	8,7%

Aufmerksamkeitsbedarf standard.	Quartier	SAN	RSK
insgesamt	0,5	0,1	0,0
Armut	0,8	0,3	0,0
Bildung, Erziehung	0,3	0,1	0,0
Demografie	0,5	0,0	0,0
Erwerbsarbeit	0,4	0,5	0,0
Gesundheit	0,3	-0,3	0,0

Kita- und Schulstandorte	Quartier	SAN	RSK
Kindertageseinrichtungen	2	36	399
Grundschulen	1	8	105
Familienzentren	0	12	110

Wohn- und Betreuungsangebote	Quartier	SAN	RSK
Tagespflege-Plätze	0	29	304
stat. Kurzzeitpflege-Plätze	0	0	81
stat. Dauerpflege-Plätze	0	420	5.566
Plätze in Pflege-WGs	0	10	287
stat. EGH-Plätze	23	68	1.043
Plätze in EGH-WGs	0	36	136
Hospiz-Plätze	0	0	29

Gesundheitsversorgung	Quartier	SAN	RSK
Hausärzte/Allgemeinmed. in Praxen	0	15	259
Apotheken	0	15	139

Fachliche Einschätzung der Kommunen zu den Quartieren

Nahversorgungsstrukturen	--	-	o	+	++
Lebensmittel, Bäcker, Fleischereien				●	
anderer Einzelhandel z.B. Drogerien, Haushaltswaren, etc.				●	
Ambulanter Handel, Marktstände, Rollendes Kaufhaus					

ÖPNV-Versorgung	--	-	o	+	++
Bahnen, Busse, andere Angebote				●	

Wohnbebauung	nicht vorhanden	vorhanden	prägend
dörfliche Strukturen mit Wohnbebauung		●	
Einfamilienhausbebauung		●	
Mehrfamilienhausbebauung		●	
Hochhäuser, Großwohnstrukturen oder geförd. Wohnungsbau			
Uneinheitliche Bebauungsstrukturen			●



SAN-Alt-Mülldorf

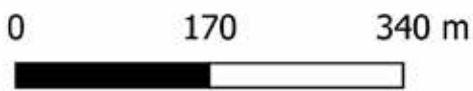

Land NRW (2021) / Sozialamt, Amt für
Katasterwesen und Geoinformation des
Rhein-Sieg-Kreises - Lizenz dl-de/zero-2-0
(www.govdata.de/dl-de/zero-2-0)

- Krankenhaus
- Spiel-/Bolzplatz
- Schwimmbad
- Kindertagesstätte
- Grundschulstandort
- Hausarzt
- Apotheke
- Quartiersgrenze



Quartier SAN-Alt-Mülldorf

Sankt Augustin, Stadt

Altersklassen

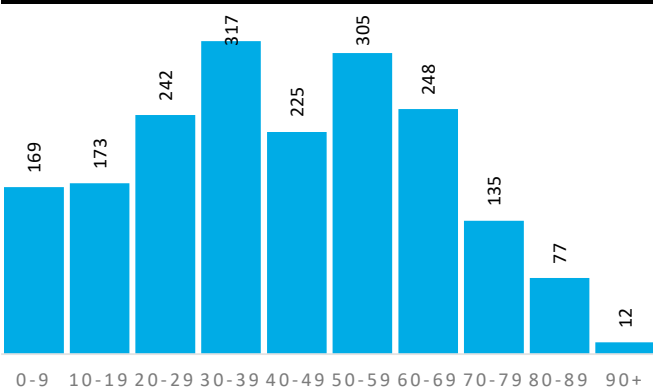

Demografische Grunddaten

	Quartier	SAN	RSK
Bevölkerung (Erstwohnung) 2020	1.903	57.261	616.916
davon: 0-19 Jahre	342	10.975	118.823
davon: 20-64 Jahre	1.233	33.054	363.886
davon: 65 Jahre und darüber	328	13.232	134.207
Durchschnittsalter	42,8	44,9	42,5
Bev. mit Migrationshintergrund	753	20.250	161.276

Privathaushalte

	Quartier	SAN	RSK
Einpersonenhaushalte	513	10.615	114.580
Privathaushalte mit Kindern	181	5.660	62.222
Alleinerziehenden-Haushalte	30	811	9.386

Aufmerksamkeitsbedarf 2020

Aufmerksamkeitsbedarf 2020

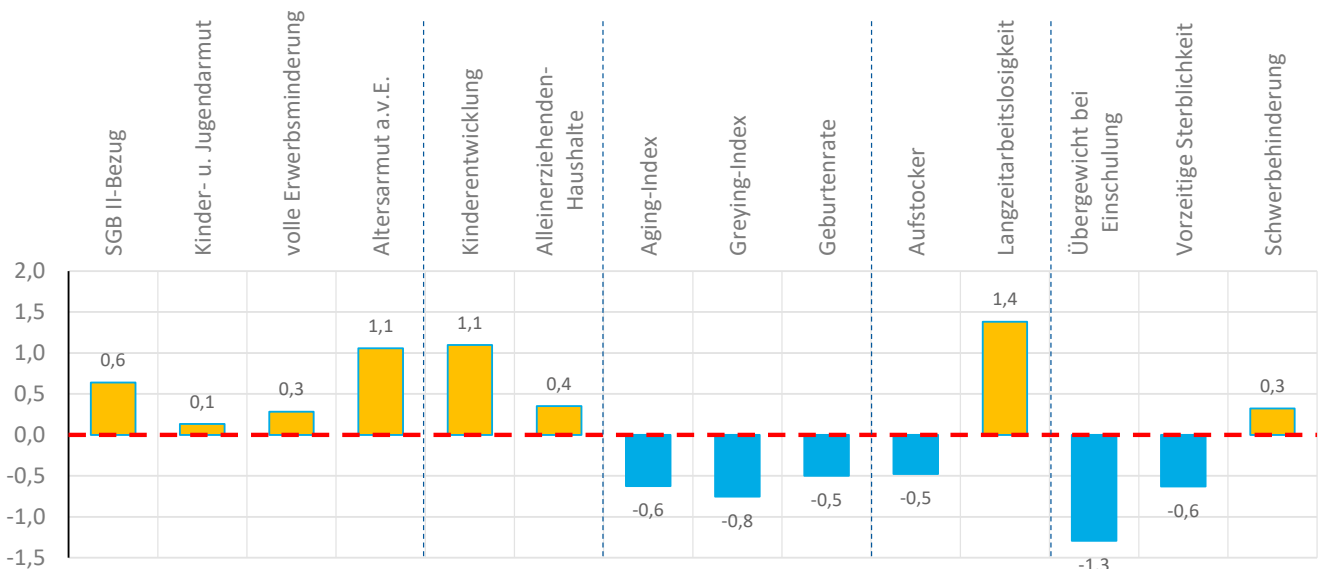
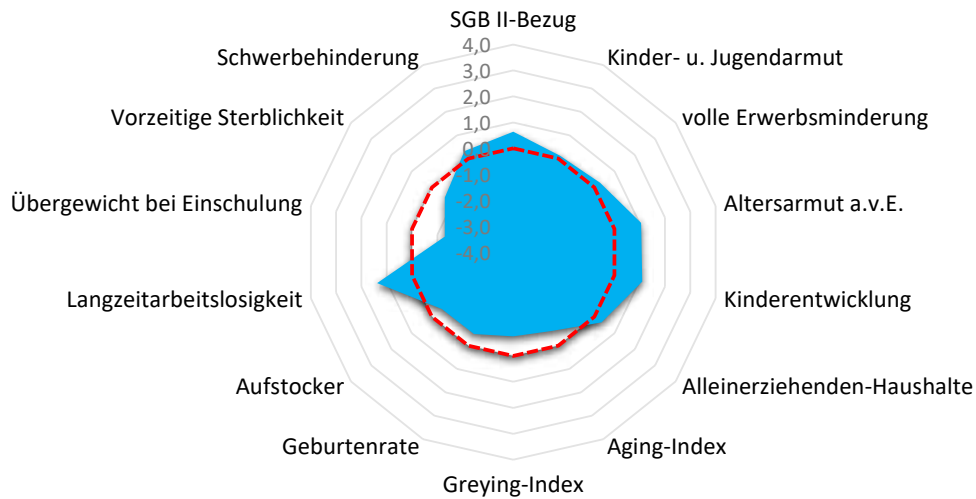



Quartier SAN-Alt-Mülldorf

Sankt Augustin, Stadt

Armut	Quartier	SAN	RSK
SGB II-Bezug	7,2%	6,5%	5,0%
Kinder- u. Jugendarmut	12,6%	15,3%	11,3%
volle Erwerbsminderung	0,8%	0,9%	0,7%
Altersarmut außerhalb v. Einrichtung	5,2%	2,7%	2,5%

Aufmerksamkeitsbedarf standard.	Quartier	SAN	RSK
insgesamt	0,1	0,1	0,0
Armut	0,5	0,3	0,0
Bildung, Erziehung	0,7	0,1	0,0
Demografie	-0,6	0,0	0,0
Erwerbsarbeit	0,5	0,5	0,0
Gesundheit	-0,5	-0,3	0,0

Bildung, Erziehung, Entwicklung	Quartier	SAN	RSK
Kinderentwicklung	45,5%	36,5%	32,6%
Alleinerziehenden-Haushalte	16,6%	14,3%	15,1%

Kita- und Schulstandorte	Quartier	SAN	RSK
Kindertageseinrichtungen	1	36	399
Grundschulen	0	8	105
Familienzentren	1	12	110

Demografie	Quartier	SAN	RSK
Aging-Index	96	121	113
Greying-Index	37	47	47
Geburtenrate	52	49	45

Wohn- und Betreuungsangebote	Quartier	SAN	RSK
Tagespflege-Plätze	0	29	304
stat. Kurzzeitpflege-Plätze	0	0	81
stat. Dauerpflege-Plätze	0	420	5.566
Plätze in Pflege-WGs	0	10	287
stat. EGH-Plätze	0	68	1.043
Plätze in EGH-WGs	0	36	136
Hospiz-Plätze	0	0	29

Erwerbstätigkeit	Quartier	SAN	RSK
Aufstockerquote SGB II	21,9%	25,5%	24,6%
Langzeitarbeitslosigkeit	5,0%	3,9%	2,7%

Gesundheit und Wohlergehen	Quartier	SAN	RSK
Übergewicht bei Einschulung	0,0%	6,9%	7,3%
Vorzeitige Sterblichkeit	158	206	226
Schwerbehinderung	9,0%	7,8%	8,7%

Gesundheitsversorgung	Quartier	SAN	RSK
Hausärzte/Allgemeinmed. in Praxen	1	15	259
Apotheken	1	15	139

Fachliche Einschätzung der Kommunen zu den Quartieren

Nahversorgungsstrukturen	--	-	o	+	++
Lebensmittel, Bäcker, Fleischereien				●	
anderer Einzelhandel z.B. Drogerien, Haushaltswaren, etc.				●	
Ambulanter Handel, Marktstände, Rollendes Kaufhaus					

ÖPNV-Versorgung	--	-	o	+	++
Bahnen, Busse, andere Angebote					●

Wohnbebauung	nicht vorhanden	vorhanden	prägend
dörfliche Strukturen mit Wohnbebauung		●	
Einfamilienhausbebauung		●	
Mehrfamilienhausbebauung		●	
Hochhäuser, Großwohnstrukturen oder geförd. Wohnungsbau			
Uneinheitliche Bebauungsstrukturen			●

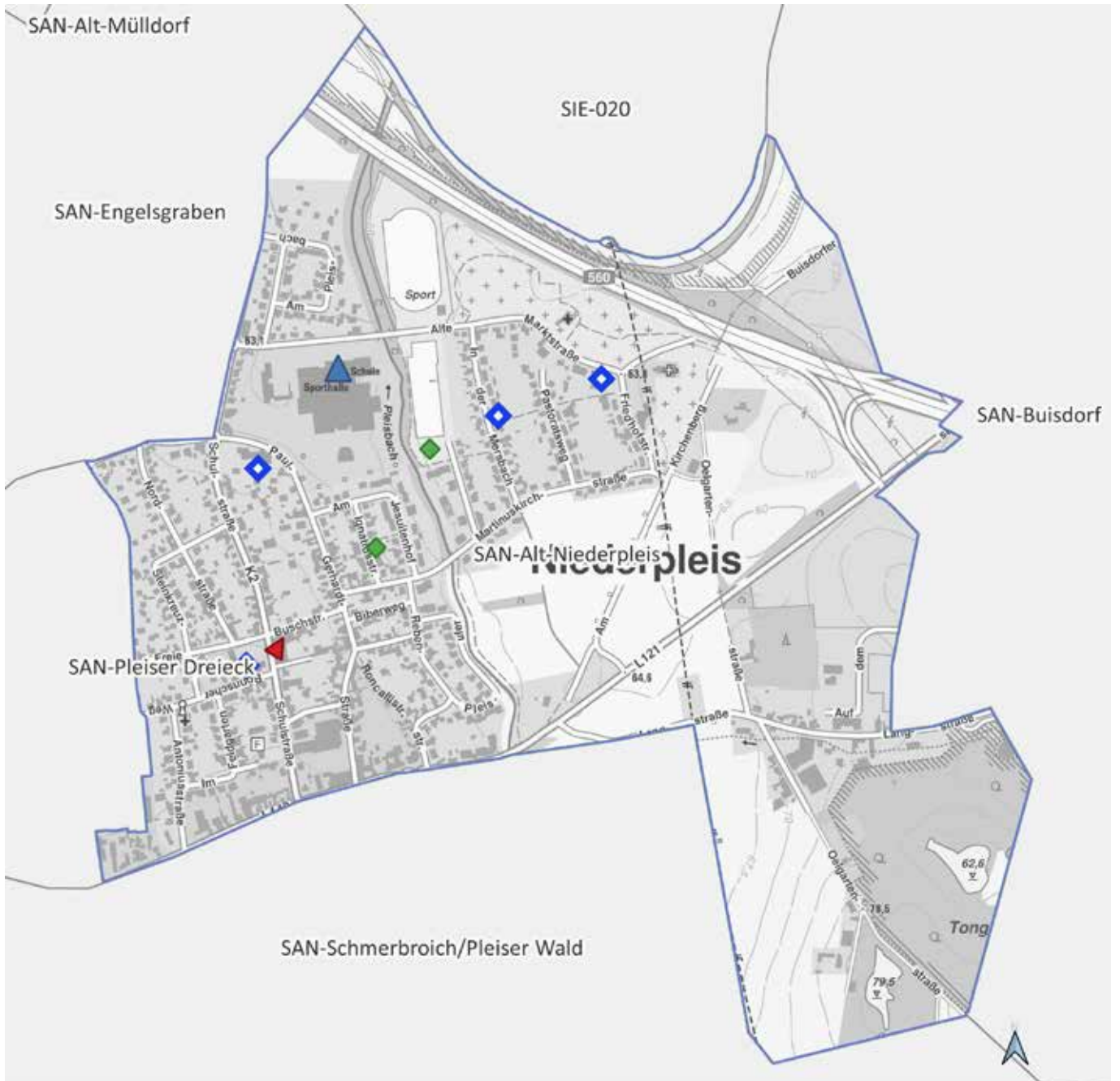

SAN-Alt-Niederpleis

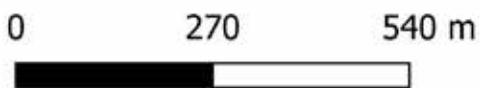

Land NRW (2021) / Sozialamt, Amt für
Katasterwesen und Geoinformation des
Rhein-Sieg-Kreises - Lizenz dl-de/zero-2-0
(www.govdata.de/dl-de/zero-2-0)

- Krankenhaus
- Spiel-/Bolzplatz
- Schwimmbad
- Kindertagesstätte
- Grundschulstandort
- Hausarzt
- Apotheke
- Quartiersgrenze



Quartier SAN-Alt-Niederpleis

Sankt Augustin, Stadt

Altersklassen

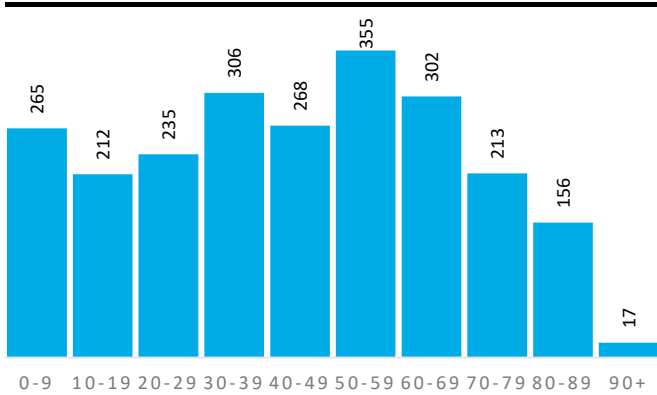

Demografische Grunddaten

	Quartier	SAN	RSK
Bevölkerung (Erstwohnung) 2020	2.329	57.261	616.916
davon: 0-19 Jahre	477	10.975	118.823
davon: 20-64 Jahre	1.333	33.054	363.886
davon: 65 Jahre und darüber	519	13.232	134.207
Durchschnittsalter	44,2	44,9	42,5
Bev. mit Migrationshintergrund	726	20.250	161.276

Privathaushalte

	Quartier	SAN	RSK
Einpersonenhaushalte	458	10.615	114.580
Privathaushalte mit Kindern	239	5.660	62.222
Alleinerziehenden-Haushalte	41	811	9.386

Aufmerksamkeitsbedarf 2020

Aufmerksamkeitsbedarf 2020

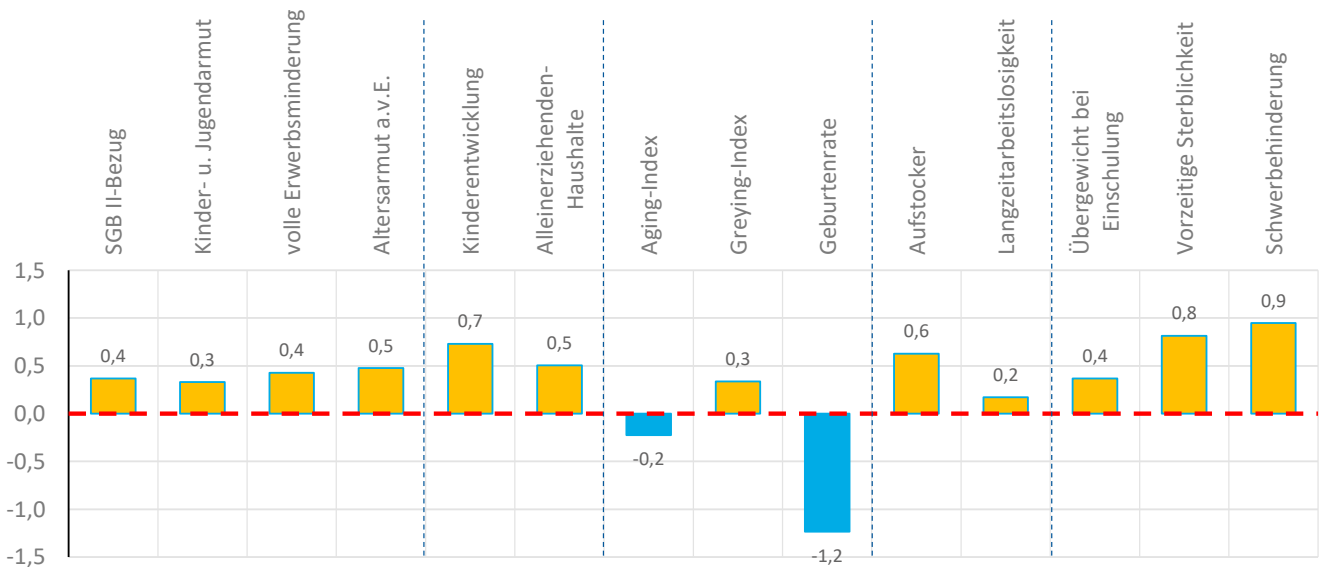
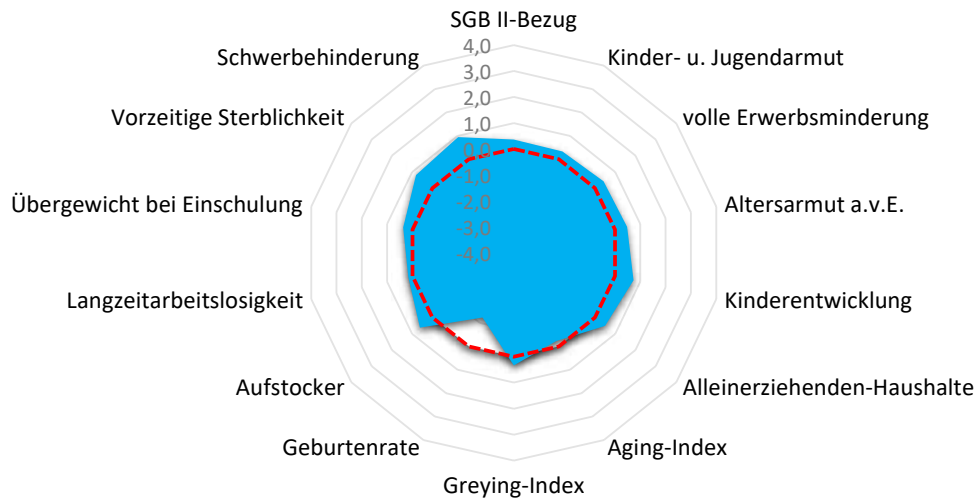



Quartier SAN-Alt-Niederpleis

Sankt Augustin, Stadt

Armut	Quartier	SAN	RSK
SGB II-Bezug	6,4%	6,5%	5,0%
Kinder- u. Jugendarmut	14,1%	15,3%	11,3%
volle Erwerbsminderung	0,9%	0,9%	0,7%
Altersarmut außerhalb v. Einrichtung	3,9%	2,7%	2,5%

Aufmerksamkeitsbedarf standard.	Quartier	SAN	RSK
insgesamt	0,3	0,1	0,0
Armut	0,4	0,3	0,0
Bildung, Erziehung	0,6	0,1	0,0
Demografie	-0,4	0,0	0,0
Erwerbsarbeit	0,4	0,5	0,0
Gesundheit	0,7	-0,3	0,0

Bildung, Erziehung, Entwicklung	Quartier	SAN	RSK
Kinderentwicklung	40,9%	36,5%	32,6%
Alleinerziehenden-Haushalte	17,2%	14,3%	15,1%

Kita- und Schulstandorte	Quartier	SAN	RSK
Kindertageseinrichtungen	4	36	399
Grundschulen	0	8	105
Familienzentren	2	12	110

Demografie	Quartier	SAN	RSK
Aging-Index	109	121	113
Greying-Index	50	47	47
Geburtenrate	60	49	45

Wohn- und Betreuungsangebote	Quartier	SAN	RSK
Tagespflege-Plätze	0	29	304
stat. Kurzzeitpflege-Plätze	0	0	81
stat. Dauerpflege-Plätze	0	420	5.566
Plätze in Pflege-WGs	0	10	287
stat. EGH-Plätze	0	68	1.043
Plätze in EGH-WGs	0	36	136
Hospiz-Plätze	0	0	29

Erwerbstätigkeit	Quartier	SAN	RSK
Aufstockerquote SGB II	27,0%	25,5%	24,6%
Langzeitarbeitslosigkeit	3,1%	3,9%	2,7%

Gesundheit und Wohlergehen	Quartier	SAN	RSK
Übergewicht bei Einschulung	9,1%	6,9%	7,3%
Vorzeitige Sterblichkeit	301	206	226
Schwerbehinderung	9,8%	7,8%	8,7%

Gesundheitsversorgung	Quartier	SAN	RSK
Hausärzte/Allgemeinmed. in Praxen	0	15	259
Apotheken	1	15	139

Fachliche Einschätzung der Kommunen zu den Quartieren

Nahversorgungsstrukturen	--	-	o	+	++
Lebensmittel, Bäcker, Fleischereien					●
anderer Einzelhandel z.B. Drogerien, Haushaltswaren, etc.					●
Ambulanter Handel, Marktstände, Rollendes Kaufhaus					

ÖPNV-Versorgung	--	-	o	+	++
Bahnen, Busse, andere Angebote				●	

Wohnbebauung	nicht vorhanden	vorhanden	prägend
dörfliche Strukturen mit Wohnbebauung		●	
Einfamilienhausbebauung		●	
Mehrfamilienhausbebauung		●	
Hochhäuser, Großwohnstrukturen oder geförd. Wohnungsbau			
Uneinheitliche Bebauungsstrukturen			●

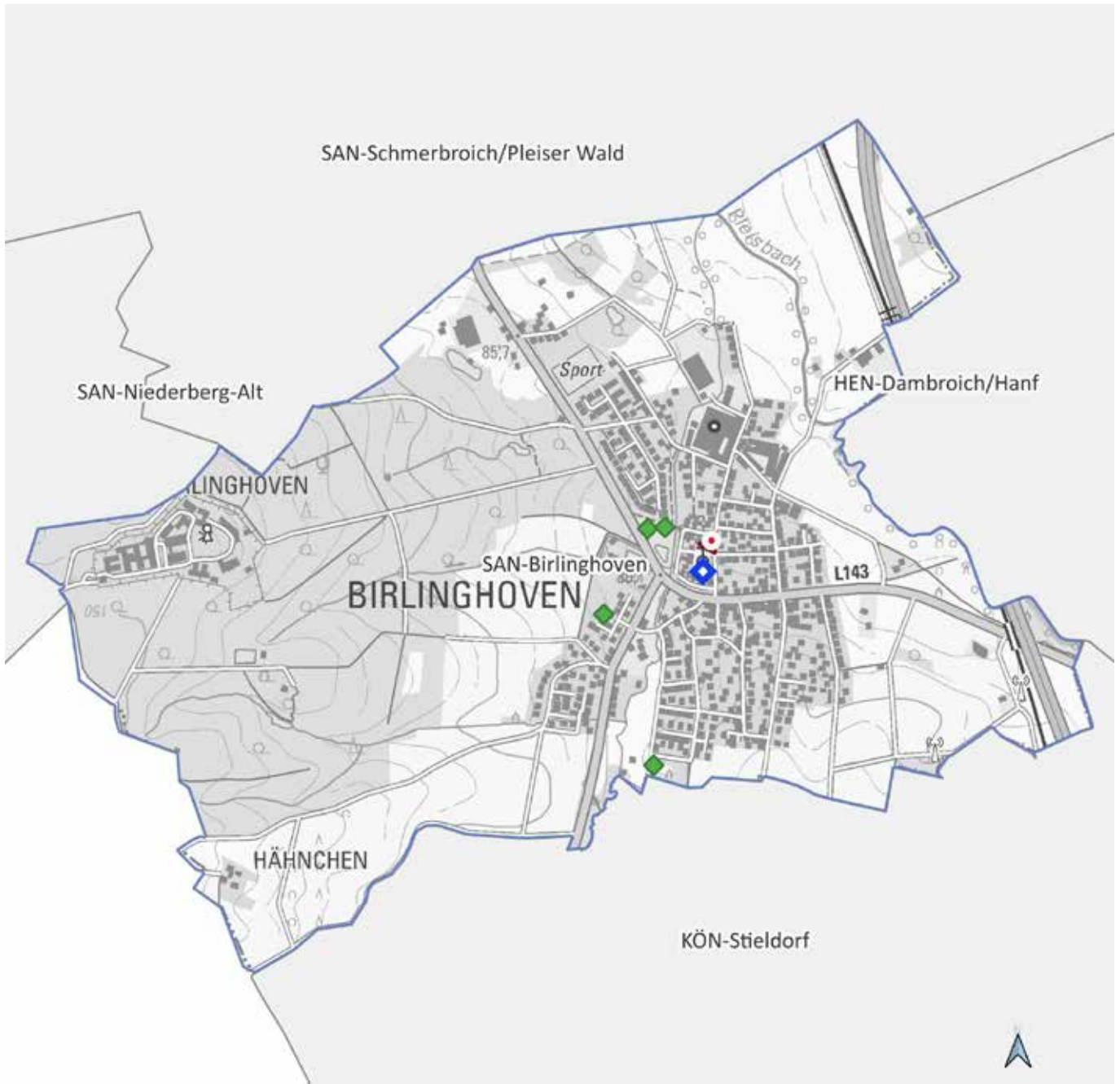

SAN-Birlinghoven

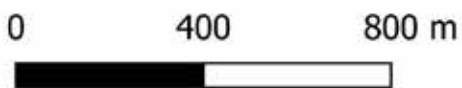

Land NRW (2021) / Sozialamt, Amt für
Katasterwesen und Geoinformation des
Rhein-Sieg-Kreises - Lizenz dl-de/zero-2-0
(www.govdata.de/dl-de/zero-2-0)

- Krankenhaus
- Spiel-/Bolzplatz
- Schwimmbad
- Kindertagesstätte
- Grundschulstandort
- Hausarzt
- Apotheke
- Quartiersgrenze



Quartier SAN-Birlinghoven

Sankt Augustin, Stadt

Altersklassen

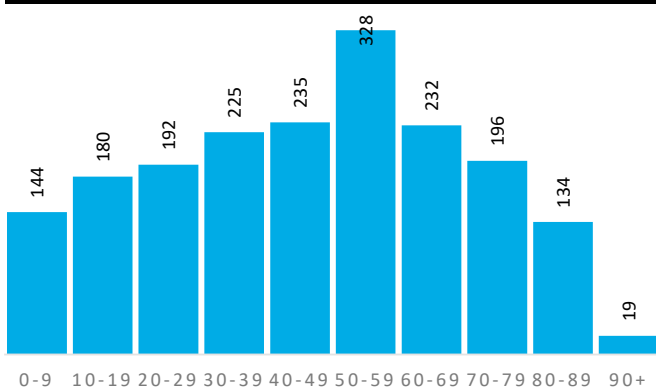

Demografische Grunddaten

	Quartier	SAN	RSK
Bevölkerung (Erstwohnung) 2020	1.885	57.261	616.916
davon: 0-19 Jahre	324	10.975	118.823
davon: 20-64 Jahre	1.093	33.054	363.886
davon: 65 Jahre und darüber	468	13.232	134.207
Durchschnittsalter	46,5	44,9	42,5
Bev. mit Migrationshintergrund	418	20.250	161.276

Privathaushalte

	Quartier	SAN	RSK
Einpersonenhaushalte	312	10.615	114.580
Privathaushalte mit Kindern	182	5.660	62.222
Alleinerziehenden-Haushalte	17	811	9.386

Aufmerksamkeitsbedarf 2020

Aufmerksamkeitsbedarf 2020

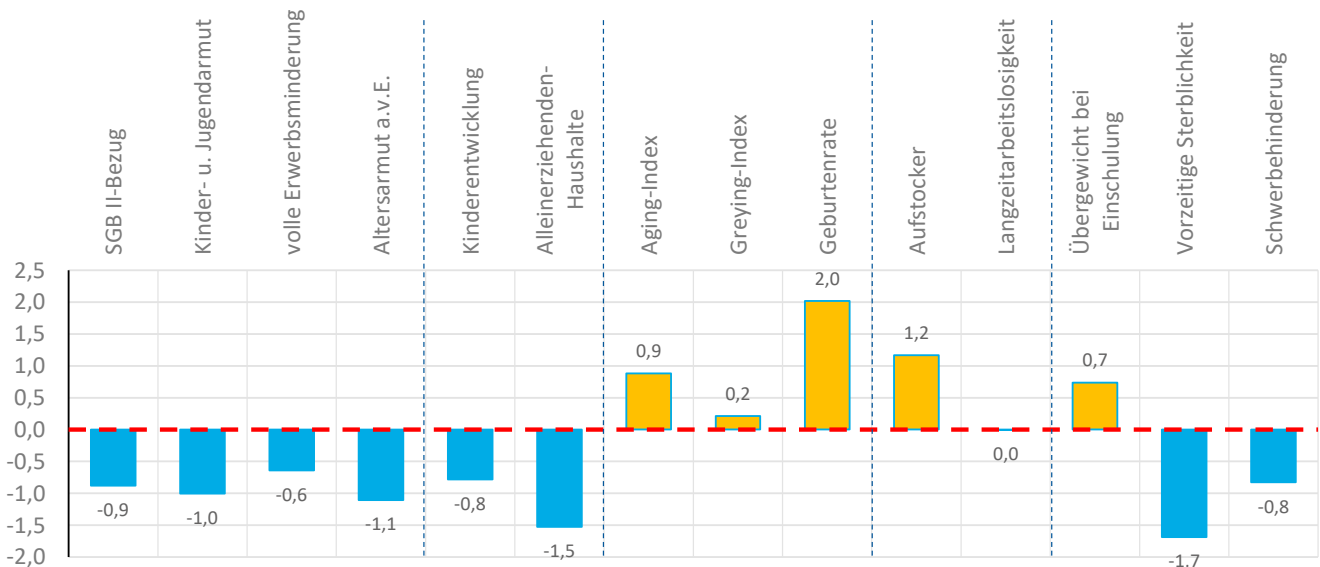
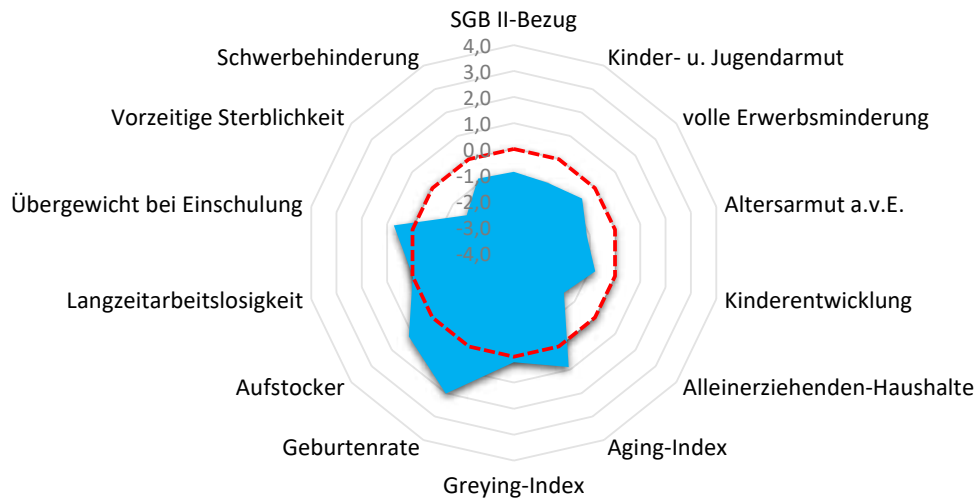



Quartier SAN-Birlinghoven

Sankt Augustin, Stadt

Armut	Quartier	SAN	RSK
SGB II-Bezug	2,3%	6,5%	5,0%
Kinder- u. Jugendarmut	3,9%	15,3%	11,3%
volle Erwerbsminderung	0,3%	0,9%	0,7%
Altersarmut außerhalb v. Einrichtung	0,2%	2,7%	2,5%

Bildung, Erziehung, Entwicklung	Quartier	SAN	RSK
Kinderentwicklung	22,2%	36,5%	32,6%
Alleinerziehenden-Haushalte	9,3%	14,3%	15,1%

Demografie	Quartier	SAN	RSK
Aging-Index	144	121	113
Greying-Index	49	47	47
Geburtenrate	27	49	45

Erwerbstätigkeit	Quartier	SAN	RSK
Aufstockerquote SGB II	29,4%	25,5%	24,6%
Langzeitarbeitslosigkeit	2,8%	3,9%	2,7%

Gesundheit und Wohlergehen	Quartier	SAN	RSK
Übergewicht bei Einschulung	11,1%	6,9%	7,3%
Vorzeitige Sterblichkeit	53	206	226
Schwerbehinderung	7,6%	7,8%	8,7%

Aufmerksamkeitsbedarf standard.	Quartier	SAN	RSK
insgesamt	-0,2	0,1	0,0
Armut	-0,9	0,3	0,0
Bildung, Erziehung	-1,2	0,1	0,0
Demografie	1,0	0,0	0,0
Erwerbsarbeit	0,6	0,5	0,0
Gesundheit	-0,6	-0,3	0,0

Kita- und Schulstandorte	Quartier	SAN	RSK
Kindertageseinrichtungen	1	36	399
Grundschulen	0	8	105
Familienzentren	1	12	110

Wohn- und Betreuungsangebote	Quartier	SAN	RSK
Tagespflege-Plätze	0	29	304
stat. Kurzzeitpflege-Plätze	0	0	81
stat. Dauerpflege-Plätze	22	420	5.566
Plätze in Pflege-WGs	0	10	287
stat. EGH-Plätze	0	68	1.043
Plätze in EGH-WGs	0	36	136
Hospiz-Plätze	0	0	29

Gesundheitsversorgung	Quartier	SAN	RSK
Hausärzte/Allgemeinmed. in Praxen	1	15	259
Apotheken	1	15	139

Fachliche Einschätzung der Kommunen zu den Quartieren

Nahversorgungsstrukturen	--	-	o	+	++
Lebensmittel, Bäcker, Fleischereien			●		
anderer Einzelhandel z.B. Drogerien, Haushaltswaren, etc.			●		
Ambulanter Handel, Marktstände, Rollendes Kaufhaus				●	

ÖPNV-Versorgung	--	-	o	+	++
Bahnen, Busse, andere Angebote			●		

Wohnbebauung	nicht vorhanden	vorhanden	prägend
dörfliche Strukturen mit Wohnbebauung		●	
Einfamilienhausbebauung			●
Mehrfamilienhausbebauung		●	
Hochhäuser, Großwohnstrukturen oder geförd. Wohnungsbau			
Uneinheitliche Bebauungsstrukturen			

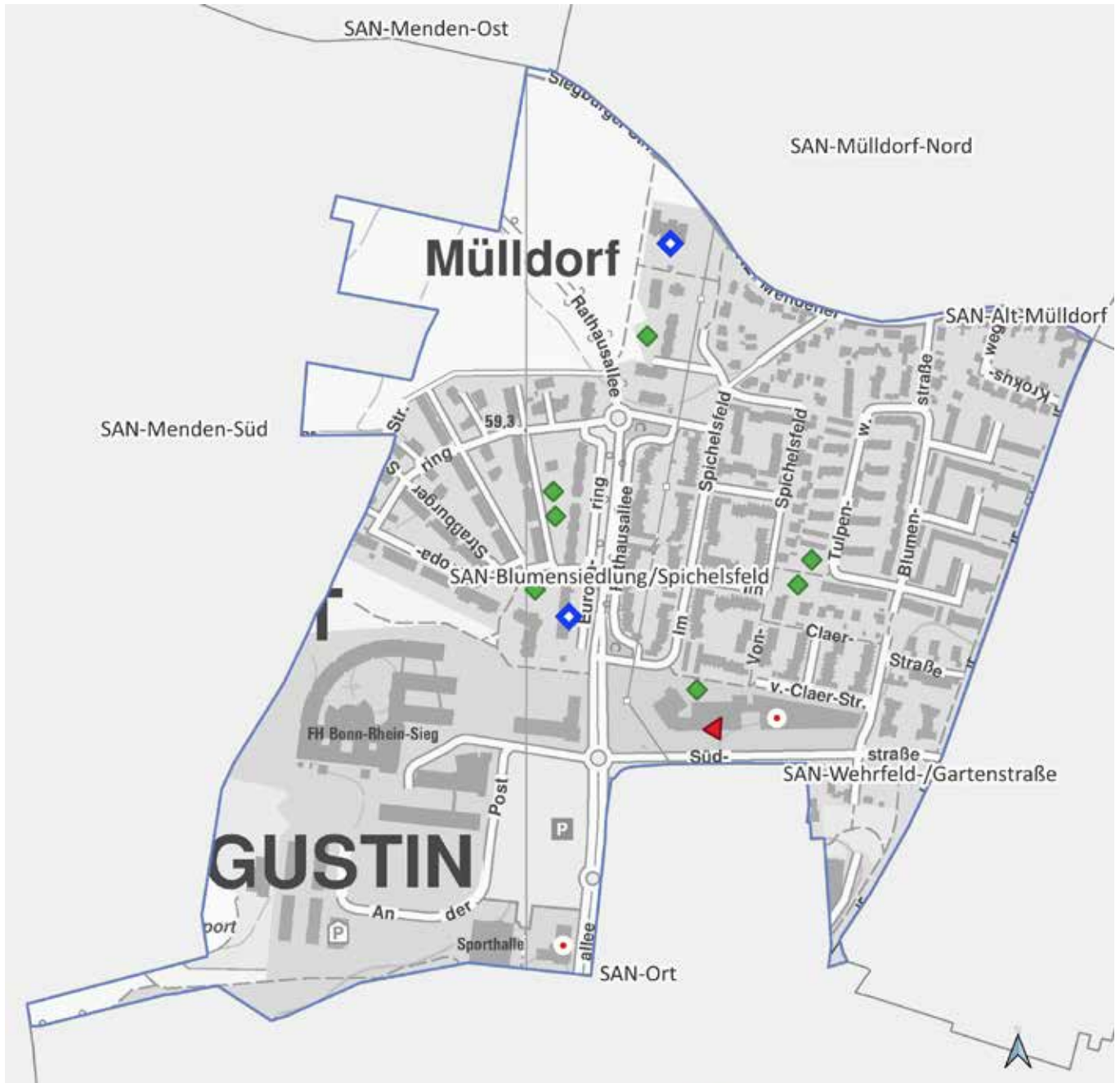

SAN-Blumensiedlung/Spichelsfeld



Land NRW (2021) / Sozialamt, Amt für
Katasterwesen und Geoinformation des
Rhein-Sieg-Kreises - Lizenz dl-de/zero-2-0
(www.govdata.de/dl-de/zero-2-0)

- Krankenhaus
- Spiel-/Bolzplatz
- Schwimmbad
- Kindertagesstätte
- Grundschulstandort
- Hausarzt
- Apotheke
- Quartiersgrenze



Quartier SAN-Blumensiedlung/Spichelsfeld

Sankt Augustin, Stadt

Altersklassen

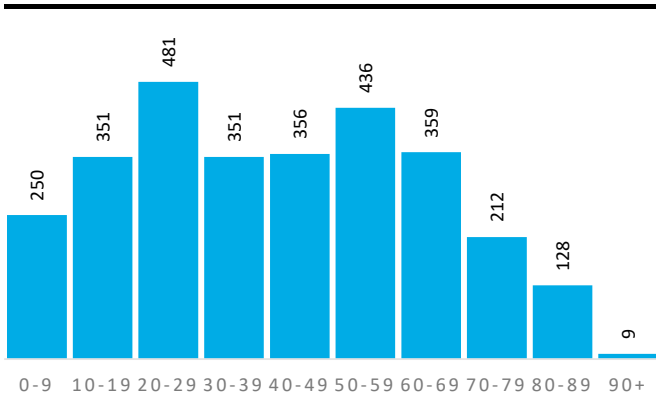

Demografische Grunddaten

	Quartier	SAN	RSK
Bevölkerung (Erstwohnung) 2020	2.933	57.261	616.916
davon: 0-19 Jahre	601	10.975	118.823
davon: 20-64 Jahre	1.826	33.054	363.886
davon: 65 Jahre und darüber	506	13.232	134.207
Durchschnittsalter	41,4	44,9	42,5
Bev. mit Migrationshintergrund	1.604	20.250	161.276

Privathaushalte

	Quartier	SAN	RSK
Einpersonenhaushalte	476	10.615	114.580
Privathaushalte mit Kindern	291	5.660	62.222
Alleinerziehenden-Haushalte	51	811	9.386

Aufmerksamkeitsbedarf 2020

Aufmerksamkeitsbedarf 2020

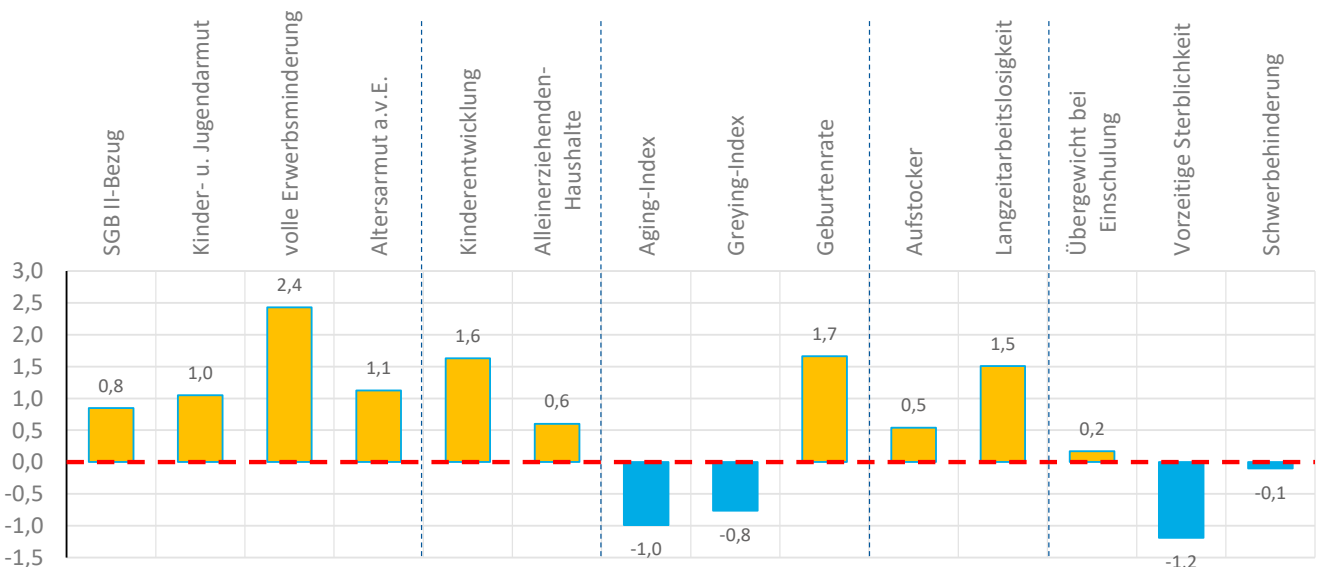
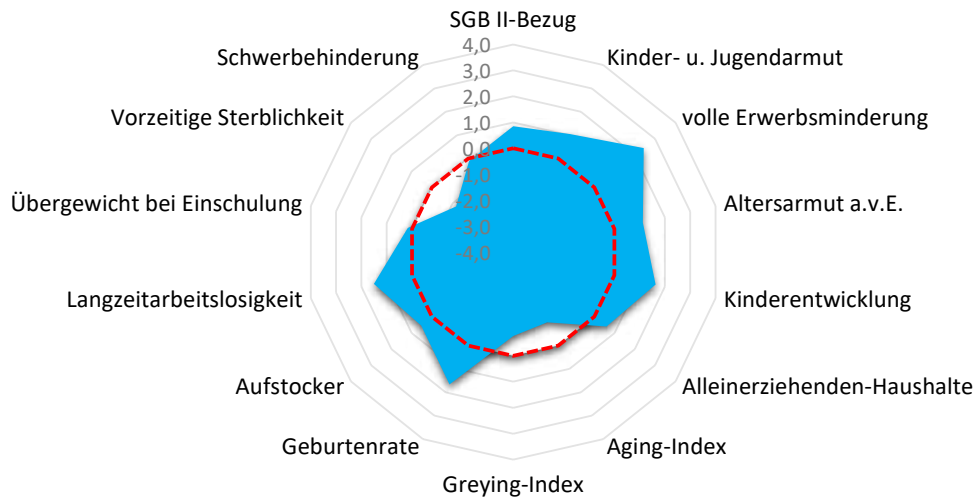



Quartier SAN-Blumensiedlung/Spichelsfeld

Sankt Augustin, Stadt

Armut	Quartier	SAN	RSK
SGB II-Bezug	7,9%	6,5%	5,0%
Kinder- u. Jugendarmut	19,6%	15,3%	11,3%
volle Erwerbsminderung	2,0%	0,9%	0,7%
Altersarmut außerhalb v. Einrichtung	5,3%	2,7%	2,5%

Bildung, Erziehung, Entwicklung	Quartier	SAN	RSK
Kinderentwicklung	52,0%	36,5%	32,6%
Alleinerziehenden-Haushalte	17,5%	14,3%	15,1%

Demografie	Quartier	SAN	RSK
Aging-Index	84	121	113
Greying-Index	37	47	47
Geburtenrate	31	49	45

Erwerbstätigkeit	Quartier	SAN	RSK
Aufstockerquote SGB II	26,6%	25,5%	24,6%
Langzeitarbeitslosigkeit	5,2%	3,9%	2,7%

Gesundheit und Wohlergehen	Quartier	SAN	RSK
Übergewicht bei Einschulung	8,0%	6,9%	7,3%
Vorzeitige Sterblichkeit	102	206	226
Schwerbehinderung	8,5%	7,8%	8,7%

Aufmerksamkeitsbedarf standard.	Quartier	SAN	RSK
insgesamt	0,6	0,1	0,0
Armut	1,4	0,3	0,0
Bildung, Erziehung	1,1	0,1	0,0
Demografie	0,0	0,0	0,0
Erwerbsarbeit	1,0	0,5	0,0
Gesundheit	-0,4	-0,3	0,0

Kita- und Schulstandorte	Quartier	SAN	RSK
Kindertageseinrichtungen	2	36	399
Grundschulen	0	8	105
Familienzentren	1	12	110

Wohn- und Betreuungsangebote	Quartier	SAN	RSK
Tagespflege-Plätze	0	29	304
stat. Kurzzeitpflege-Plätze	0	0	81
stat. Dauerpflege-Plätze	0	420	5.566
Plätze in Pflege-WGs	6	10	287
stat. EGH-Plätze	6	68	1.043
Plätze in EGH-WGs	2	36	136
Hospiz-Plätze	0	0	29

Gesundheitsversorgung	Quartier	SAN	RSK
Hausärzte/Allgemeinmed. in Praxen	2	15	259
Apotheken	1	15	139

Fachliche Einschätzung der Kommunen zu den Quartieren

Nahversorgungsstrukturen	--	-	o	+	++
Lebensmittel, Bäcker, Fleischereien					●
anderer Einzelhandel z.B. Drogerien, Haushaltswaren, etc.					●
Ambulanter Handel, Marktstände, Rollendes Kaufhaus					

ÖPNV-Versorgung	--	-	o	+	++
Bahnen, Busse, andere Angebote					●

Wohnbebauung	nicht vorhanden	vorhanden	prägend
dörfliche Strukturen mit Wohnbebauung	●		
Einfamilienhausbebauung		●	
Mehrfamilienhausbebauung		●	
Hochhäuser, Großwohnstrukturen oder geförd. Wohnungsbau			
Uneinheitliche Bebauungsstrukturen			●

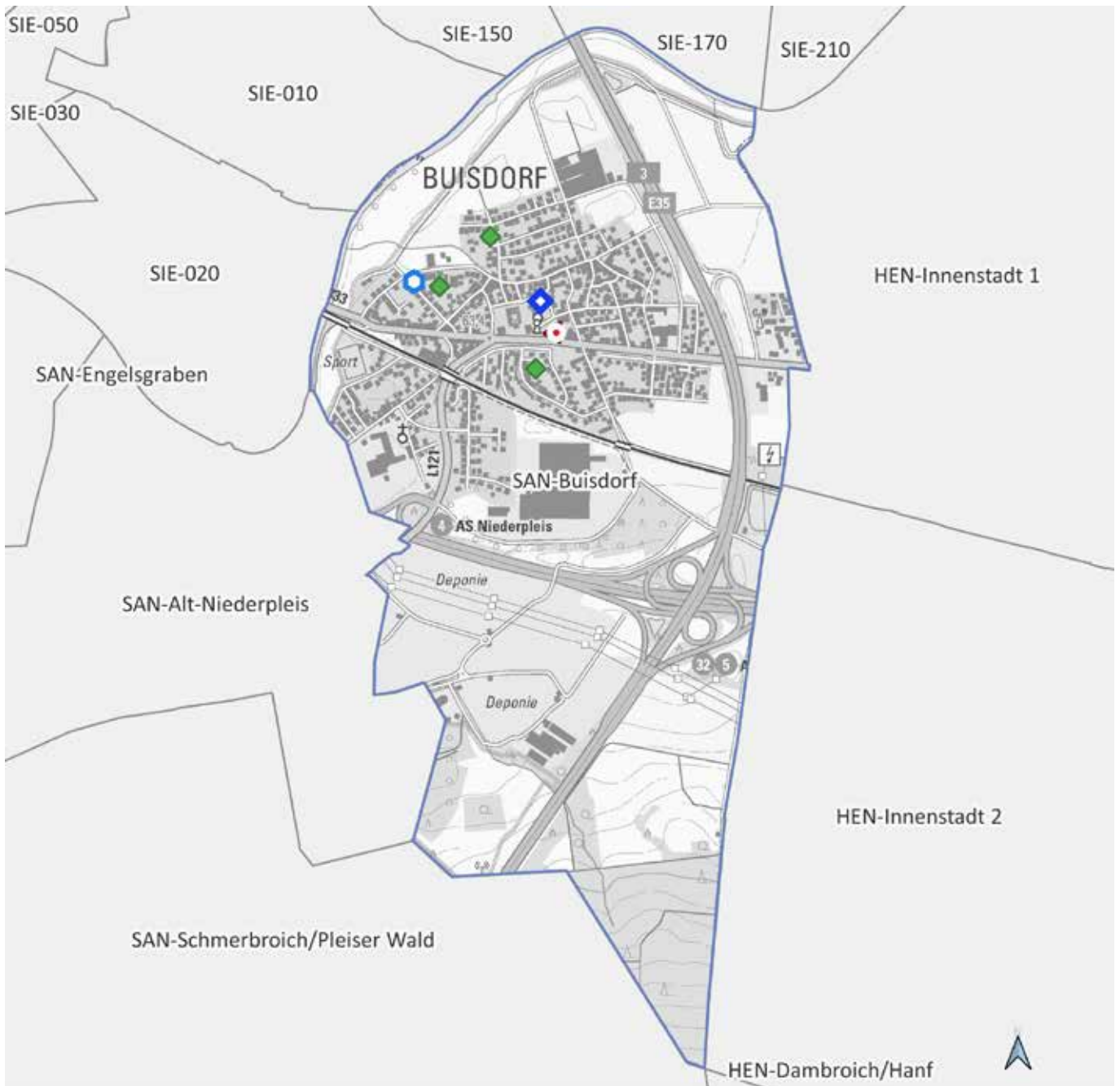

SAN-Buisdorf

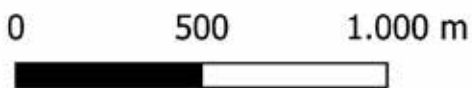

Land NRW (2021) / Sozialamt, Amt für
Katasterwesen und Geoinformation des
Rhein-Sieg-Kreises - Lizenz dl-de/zero-2-0
(www.govdata.de/dl-de/zero-2-0)

- Krankenhaus
- Spiel-/Bolzplatz
- Schwimmbad
- Kindertagesstätte
- Grundschulstandort
- Hausarzt
- Apotheke
- Quartiersgrenze



Quartier SAN-Buisdorf

Sankt Augustin, Stadt

Altersklassen

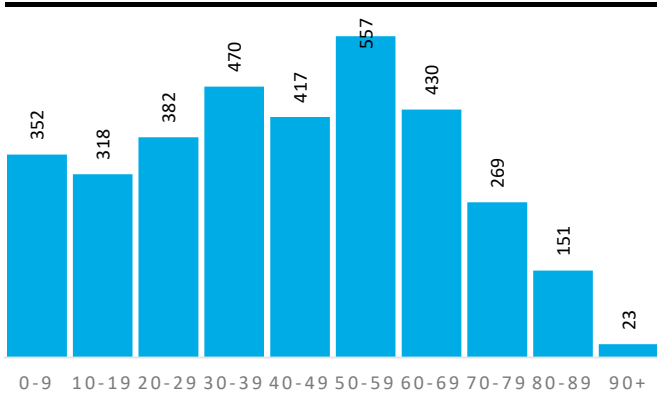

Demografische Grunddaten

	Quartier	SAN	RSK
Bevölkerung (Erstwohnung) 2020	3.369	57.261	616.916
davon: 0-19 Jahre	670	10.975	118.823
davon: 20-64 Jahre	2.053	33.054	363.886
davon: 65 Jahre und darüber	646	13.232	134.207
Durchschnittsalter	43,0	44,9	42,5
Bev. mit Migrationshintergrund	1.148	20.250	161.276

Privathaushalte

	Quartier	SAN	RSK
Einpersonenhaushalte	520	10.615	114.580
Privathaushalte mit Kindern	346	5.660	62.222
Alleinerziehenden-Haushalte	44	811	9.386

Aufmerksamkeitsbedarf 2020

Aufmerksamkeitsbedarf 2020

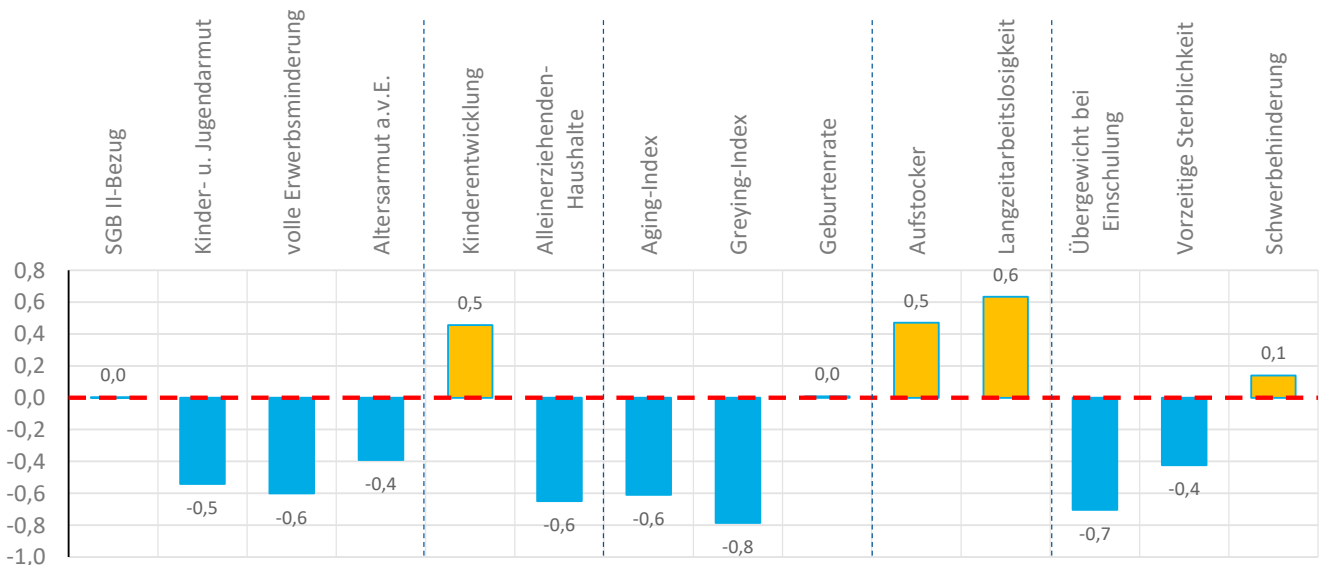
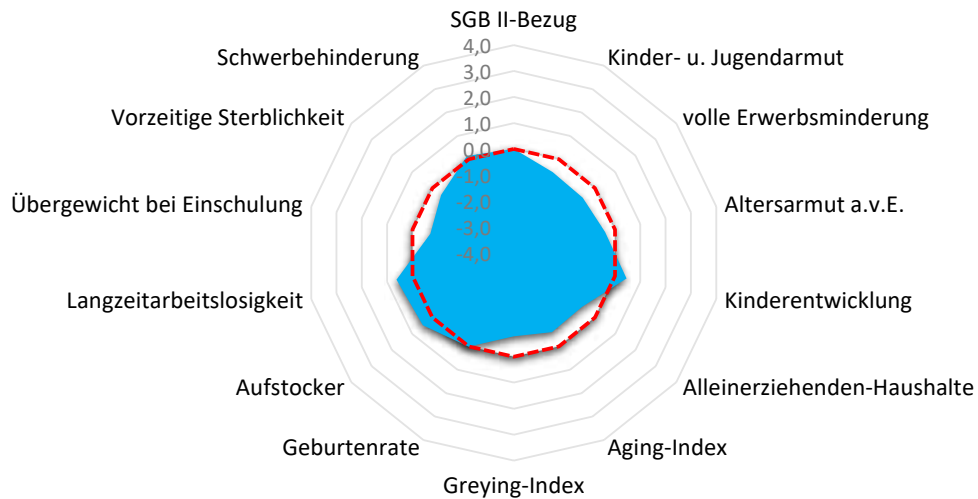



Quartier SAN-Buisdorf

Sankt Augustin, Stadt

Armut	Quartier	SAN	RSK
SGB II-Bezug	5,2%	6,5%	5,0%
Kinder- u. Jugendarmut	7,4%	15,3%	11,3%
volle Erwerbsminderung	0,4%	0,9%	0,7%
Altersarmut außerhalb v. Einrichtung	1,9%	2,7%	2,5%

Bildung, Erziehung, Entwicklung	Quartier	SAN	RSK
Kinderentwicklung	37,5%	36,5%	32,6%
Alleinerziehenden-Haushalte	12,7%	14,3%	15,1%

Demografie	Quartier	SAN	RSK
Aging-Index	96	121	113
Greying-Index	37	47	47
Geburtenrate	47	49	45

Erwerbstätigkeit	Quartier	SAN	RSK
Aufstockerquote SGB II	26,2%	25,5%	24,6%
Langzeitarbeitslosigkeit	3,8%	3,9%	2,7%

Gesundheit und Wohlergehen	Quartier	SAN	RSK
Übergewicht bei Einschulung	3,2%	6,9%	7,3%
Vorzeitige Sterblichkeit	178	206	226
Schwerbehinderung	8,8%	7,8%	8,7%

Aufmerksamkeitsbedarf standard.	Quartier	SAN	RSK
insgesamt	-0,2	0,1	0,0
Armut	-0,4	0,3	0,0
Bildung, Erziehung	-0,1	0,1	0,0
Demografie	-0,5	0,0	0,0
Erwerbsarbeit	0,6	0,5	0,0
Gesundheit	-0,3	-0,3	0,0

Kita- und Schulstandorte	Quartier	SAN	RSK
Kindertageseinrichtungen	1	36	399
Grundschulen	1	8	105
Familienzentren	1	12	110

Wohn- und Betreuungsangebote	Quartier	SAN	RSK
Tagespflege-Plätze	29	29	304
stat. Kurzzeitpflege-Plätze	0	0	81
stat. Dauerpflege-Plätze	0	420	5.566
Plätze in Pflege-WGs	0	10	287
stat. EGH-Plätze	0	68	1.043
Plätze in EGH-WGs	0	36	136
Hospiz-Plätze	0	0	29

Gesundheitsversorgung	Quartier	SAN	RSK
Hausärzte/Allgemeinmed. in Praxen	1	15	259
Apotheken	1	15	139

Fachliche Einschätzung der Kommunen zu den Quartieren

Nahversorgungsstrukturen	--	-	o	+	++
Lebensmittel, Bäcker, Fleischereien				●	
anderer Einzelhandel z.B. Drogerien, Haushaltswaren, etc.			●		
Ambulanter Handel, Marktstände, Rollendes Kaufhaus					

ÖPNV-Versorgung	--	-	o	+	++
Bahnen, Busse, andere Angebote				●	

Wohnbebauung	nicht vorhanden	vorhanden	prägend
dörfliche Strukturen mit Wohnbebauung		●	
Einfamilienhausbebauung			●
Mehrfamilienhausbebauung		●	
Hochhäuser, Großwohnstrukturen oder geförd. Wohnungsbau			
Uneinheitliche Bebauungsstrukturen			



SAN-Engelsgraben

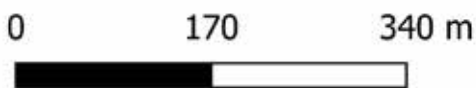

Land NRW (2021) / Sozialamt, Amt für
Katasterwesen und Geoinformation des
Rhein-Sieg-Kreises - Lizenz dl-de/zero-2-0
(www.govdata.de/dl-de/zero-2-0)

- Krankenhaus
- Spiel-/Bolzplatz
- Schwimmbad
- Kindertagesstätte
- Grundschulstandort
- Hausarzt
- Apotheke
- Quartiersgrenze



Quartier SAN-Engelsgraben

Sankt Augustin, Stadt

Altersklassen

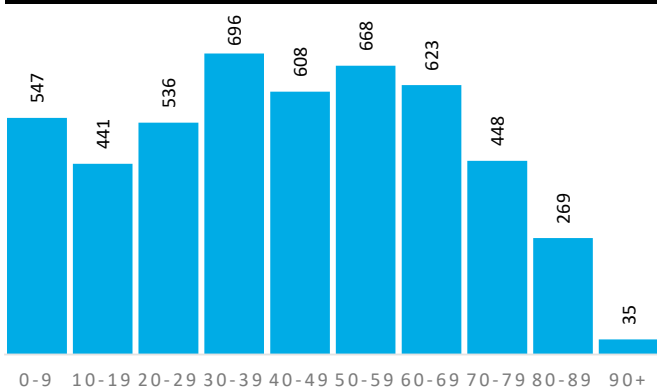

Demografische Grunddaten

	Quartier	SAN	RSK
Bevölkerung (Erstwohnung) 2020	4.871	57.261	616.916
davon: 0-19 Jahre	988	10.975	118.823
davon: 20-64 Jahre	2.868	33.054	363.886
davon: 65 Jahre und darüber	1.015	13.232	134.207
Durchschnittsalter	43,3	44,9	42,5
Bev. mit Migrationshintergrund	2.841	20.250	161.276

Privathaushalte

	Quartier	SAN	RSK
Einpersonenhaushalte	1.004	10.615	114.580
Privathaushalte mit Kindern	510	5.660	62.222
Alleinerziehenden-Haushalte	84	811	9.386

Aufmerksamkeitsbedarf 2020

Aufmerksamkeitsbedarf 2020

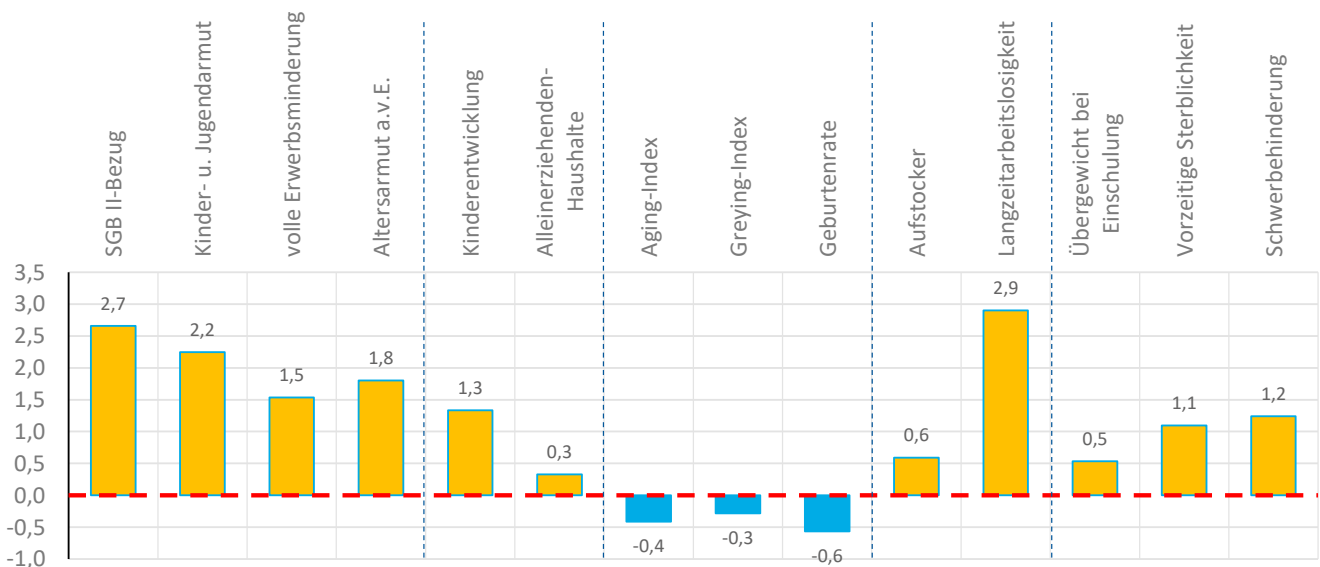
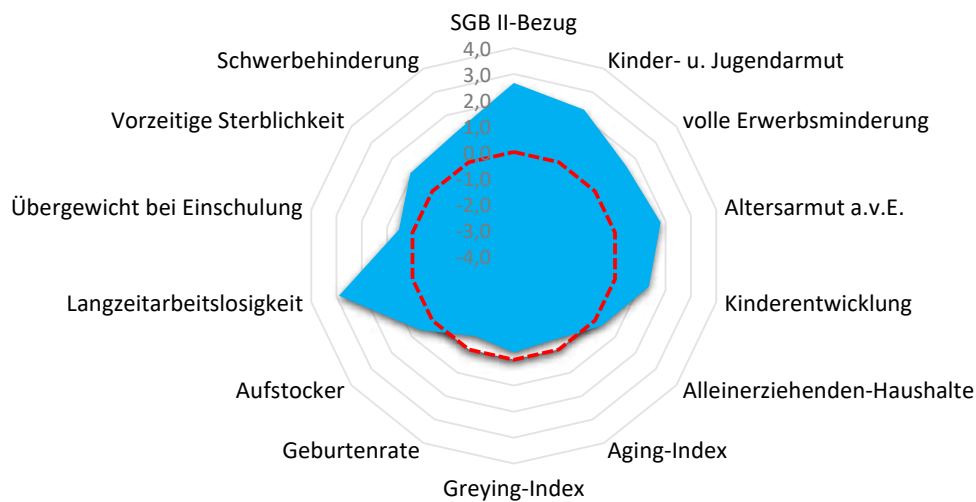



Quartier SAN-Engelsgraben

Sankt Augustin, Stadt

Armut	Quartier	SAN	RSK
SGB II-Bezug	13,7%	6,5%	5,0%
Kinder- u. Jugendarmut	28,8%	15,3%	11,3%
volle Erwerbsminderung	1,5%	0,9%	0,7%
Altersarmut außerhalb v. Einrichtung	6,9%	2,7%	2,5%

Aufmerksamkeitsbedarf standard.	Quartier	SAN	RSK
insgesamt	1,1	0,1	0,0
Armut	2,1	0,3	0,0
Bildung, Erziehung	0,8	0,1	0,0
Demografie	-0,4	0,0	0,0
Erwerbsarbeit	1,7	0,5	0,0
Gesundheit	1,0	-0,3	0,0

Bildung, Erziehung, Entwicklung	Quartier	SAN	RSK
Kinderentwicklung	48,3%	36,5%	32,6%
Alleinerziehenden-Haushalte	16,5%	14,3%	15,1%

Kita- und Schulstandorte	Quartier	SAN	RSK
Kindertageseinrichtungen	0	36	399
Grundschulen	0	8	105
Familienzentren	0	12	110

Demografie	Quartier	SAN	RSK
Aging-Index	103	121	113
Greying-Index	43	47	47
Geburtenrate	53	49	45

Wohn- und Betreuungsangebote	Quartier	SAN	RSK
Tagespflege-Plätze	0	29	304
stat. Kurzzeitpflege-Plätze	0	0	81
stat. Dauerpflege-Plätze	0	420	5.566
Plätze in Pflege-WGs	0	10	287
stat. EGH-Plätze	0	68	1.043
Plätze in EGH-WGs	0	36	136
Hospiz-Plätze	0	0	29

Erwerbstätigkeit	Quartier	SAN	RSK
Aufstockerquote SGB II	26,8%	25,5%	24,6%
Langzeitarbeitslosigkeit	7,4%	3,9%	2,7%

Gesundheit und Wohlergehen	Quartier	SAN	RSK
Übergewicht bei Einschulung	10,0%	6,9%	7,3%
Vorzeitige Sterblichkeit	328	206	226
Schwerbehinderung	10,1%	7,8%	8,7%

Gesundheitsversorgung	Quartier	SAN	RSK
Hausärzte/Allgemeinmed. in Praxen	0	15	259
Apotheken	1	15	139

Fachliche Einschätzung der Kommunen zu den Quartieren

Nahversorgungsstrukturen	--	-	o	+	++
Lebensmittel, Bäcker, Fleischereien				●	
anderer Einzelhandel z.B. Drogerien, Haushaltswaren, etc.				●	
Ambulanter Handel, Marktstände, Rollendes Kaufhaus					

ÖPNV-Versorgung	--	-	o	+	++
Bahnen, Busse, andere Angebote				●	

Wohnbebauung	nicht vorhanden	vorhanden	prägend
dörfliche Strukturen mit Wohnbebauung	●		
Einfamilienhausbebauung		●	
Mehrfamilienhausbebauung		●	
Hochhäuser, Großwohnstrukturen oder geförd. Wohnungsbau			●
Uneinheitliche Bebauungsstrukturen			

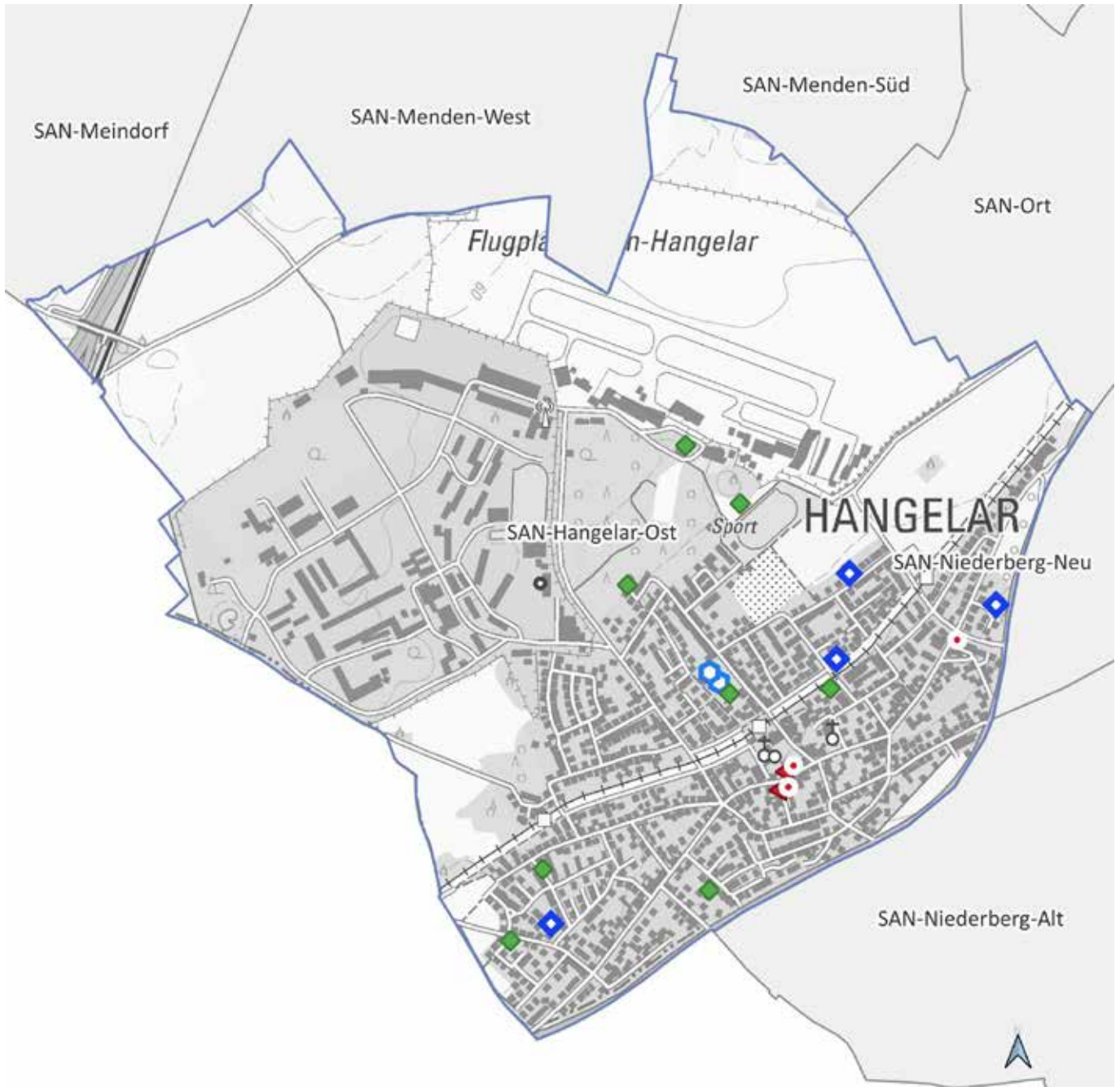

SAN-Hangelar-Ost



Land NRW (2021) / Sozialamt, Amt für
Katasterwesen und Geoinformation des
Rhein-Sieg-Kreises - Lizenz dl-de/zero-2-0
(www.govdata.de/dl-de/zero-2-0)

-  Krankenhaus
-  Spiel-/Bolzplatz
-  Schwimmbad
-  Kindertagesstätte
-  Grundschulstandort
-  Hausarzt
-  Apotheke
-  Quartiersgrenze



Quartier SAN-Hangelar-Ost

Sankt Augustin, Stadt

Altersklassen

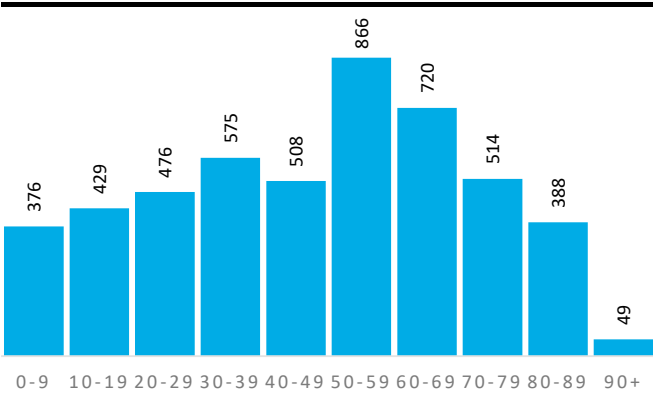

Demografische Grunddaten

	Quartier	SAN	RSK
Bevölkerung (Erstwohnung) 2020	4.901	57.261	616.916
davon: 0-19 Jahre	805	10.975	118.823
davon: 20-64 Jahre	2.819	33.054	363.886
davon: 65 Jahre und darüber	1.277	13.232	134.207
Durchschnittsalter	47,6	44,9	42,5
Bev. mit Migrationshintergrund	972	20.250	161.276

Privathaushalte

	Quartier	SAN	RSK
Einpersonenhaushalte	1.019	10.615	114.580
Privathaushalte mit Kindern	457	5.660	62.222
Alleinerziehenden-Haushalte	56	811	9.386

Aufmerksamkeitsbedarf 2020

Aufmerksamkeitsbedarf 2020

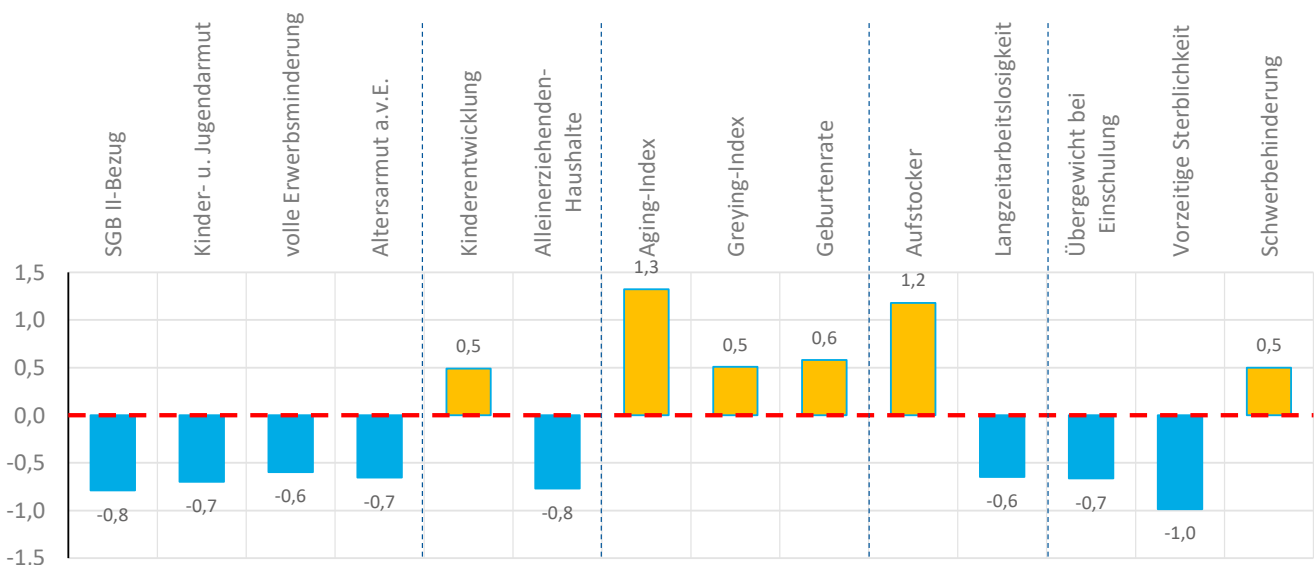
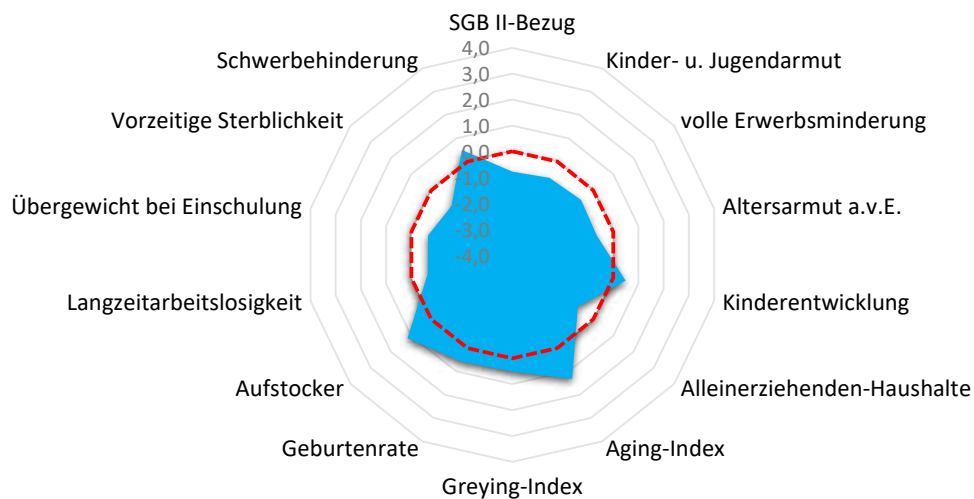



Quartier SAN-Hangelar-Ost

Sankt Augustin, Stadt

Armut	Quartier	SAN	RSK
SGB II-Bezug	2,6%	6,5%	5,0%
Kinder- u. Jugendarmut	6,2%	15,3%	11,3%
volle Erwerbsminderung	0,4%	0,9%	0,7%
Altersarmut außerhalb v. Einrichtung	1,3%	2,7%	2,5%

Bildung, Erziehung, Entwicklung	Quartier	SAN	RSK
Kinderentwicklung	37,9%	36,5%	32,6%
Alleinerziehenden-Haushalte	12,3%	14,3%	15,1%

Demografie	Quartier	SAN	RSK
Aging-Index	159	121	113
Greying-Index	52	47	47
Geburtenrate	41	49	45

Erwerbstätigkeit	Quartier	SAN	RSK
Aufstockerquote SGB II	29,5%	25,5%	24,6%
Langzeitarbeitslosigkeit	1,8%	3,9%	2,7%

Gesundheit und Wohlergehen	Quartier	SAN	RSK
Übergewicht bei Einschulung	3,4%	6,9%	7,3%
Vorzeitige Sterblichkeit	122	206	226
Schwerbehinderung	9,3%	7,8%	8,7%

Aufmerksamkeitsbedarf standard.	Quartier	SAN	RSK
insgesamt	-0,1	0,1	0,0
Armut	-0,7	0,3	0,0
Bildung, Erziehung	-0,1	0,1	0,0
Demografie	0,8	0,0	0,0
Erwerbsarbeit	0,3	0,5	0,0
Gesundheit	-0,4	-0,3	0,0

Kita- und Schulstandorte	Quartier	SAN	RSK
Kindertageseinrichtungen	4	36	399
Grundschulen	2	8	105
Familienzentren	1	12	110

Wohn- und Betreuungsangebote	Quartier	SAN	RSK
Tagespflege-Plätze	0	29	304
stat. Kurzzeitpflege-Plätze	0	0	81
stat. Dauerpflege-Plätze	0	420	5.566
Plätze in Pflege-WGs	0	10	287
stat. EGH-Plätze	0	68	1.043
Plätze in EGH-WGs	10	36	136
Hospiz-Plätze	0	0	29

Gesundheitsversorgung	Quartier	SAN	RSK
Hausärzte/Allgemeinmed. in Praxen	6	15	259
Apotheken	2	15	139

Fachliche Einschätzung der Kommunen zu den Quartieren

Nahversorgungsstrukturen	--	-	o	+	++
Lebensmittel, Bäcker, Fleischereien				●	
anderer Einzelhandel z.B. Drogerien, Haushaltswaren, etc.					●
Ambulanter Handel, Marktstände, Rollendes Kaufhaus				●	

ÖPNV-Versorgung	--	-	o	+	++
Bahnen, Busse, andere Angebote					●

Wohnbebauung	nicht vorhanden	vorhanden	prägend
dörfliche Strukturen mit Wohnbebauung		●	
Einfamilienhausbebauung		●	
Mehrfamilienhausbebauung		●	
Hochhäuser, Großwohnstrukturen oder geförd. Wohnungsbau			
Uneinheitliche Bebauungsstrukturen			●

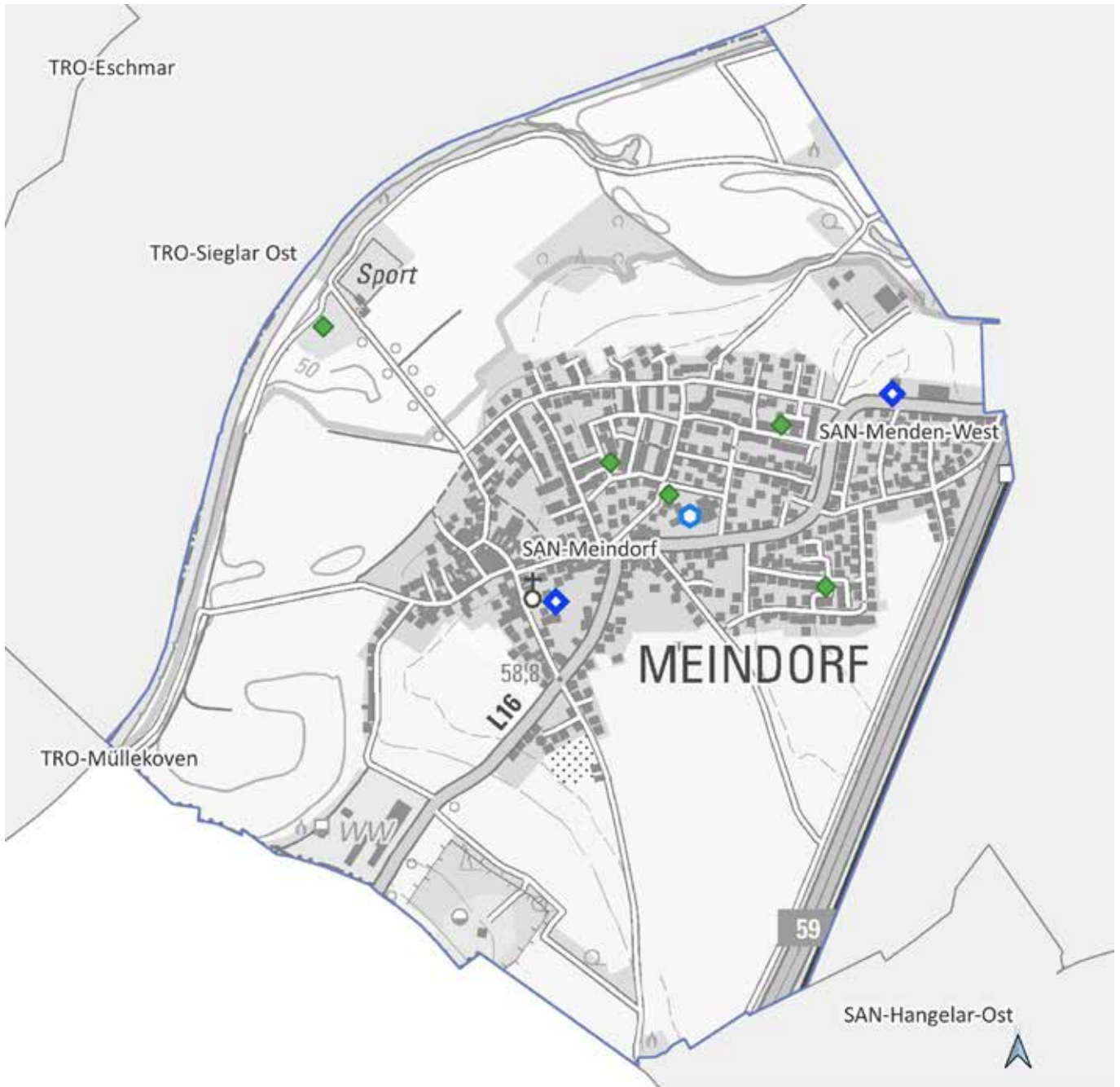

SAN-Meindorf

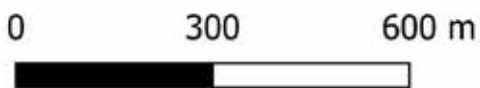

Land NRW (2021) / Sozialamt, Amt für
Katasterwesen und Geoinformation des
Rhein-Sieg-Kreises - Lizenz dl-de/zero-2-0
(www.govdata.de/dl-de/zero-2-0)

-  Krankenhaus
-  Spiel-/Bolzplatz
-  Schwimmbad
-  Kindertagesstätte
-  Grundschulstandort
-  Hausarzt
-  Apotheke
-  Quartiersgrenze



Quartier SAN-Meindorf

Sankt Augustin, Stadt

Altersklassen

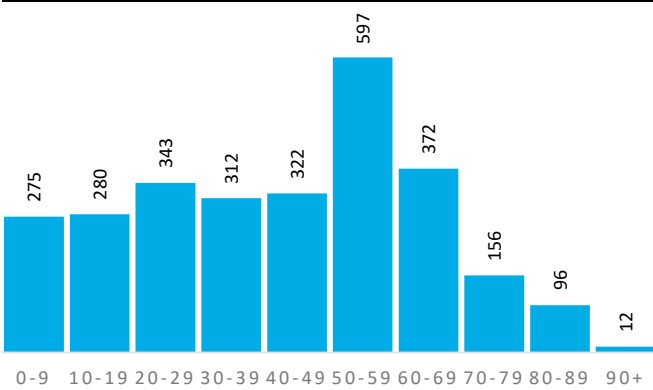

Demografische Grunddaten

	Quartier	SAN	RSK
Bevölkerung (Erstwohnung) 2020	2.765	57.261	616.916
davon: 0-19 Jahre	555	10.975	118.823
davon: 20-64 Jahre	1.804	33.054	363.886
davon: 65 Jahre und darüber	406	13.232	134.207
Durchschnittsalter	42,4	44,9	42,5
Bev. mit Migrationshintergrund	720	20.250	161.276

Privathaushalte

	Quartier	SAN	RSK
Einpersonenhaushalte	427	10.615	114.580
Privathaushalte mit Kindern	298	5.660	62.222
Alleinerziehenden-Haushalte	42	811	9.386

Aufmerksamkeitsbedarf 2020

Aufmerksamkeitsbedarf 2020

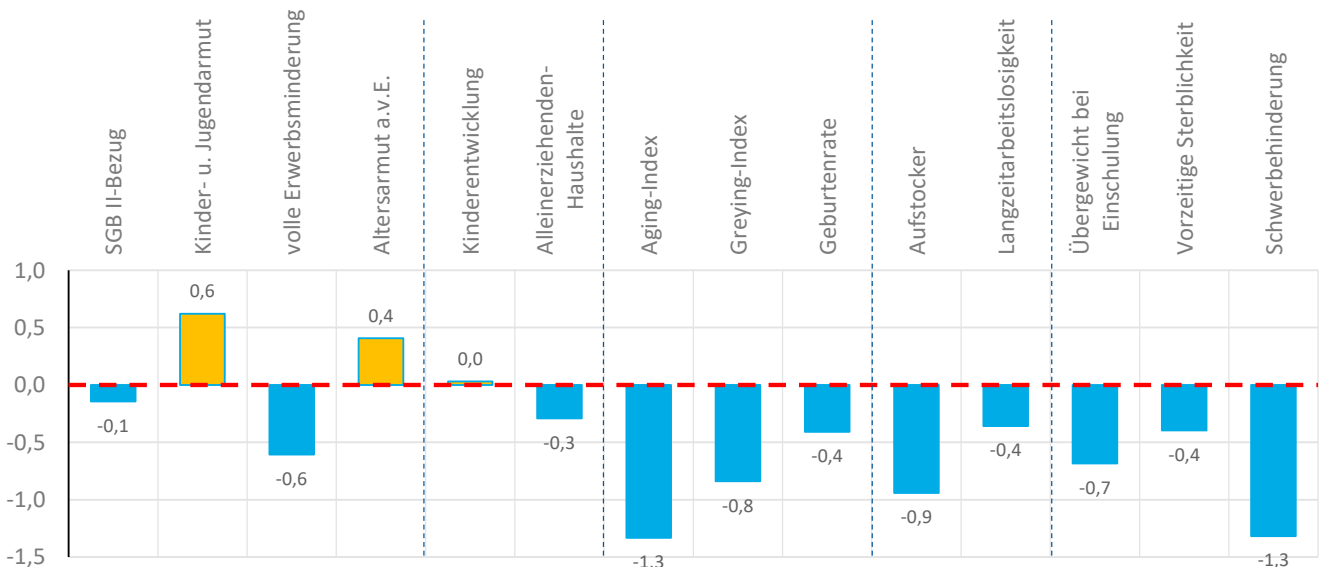
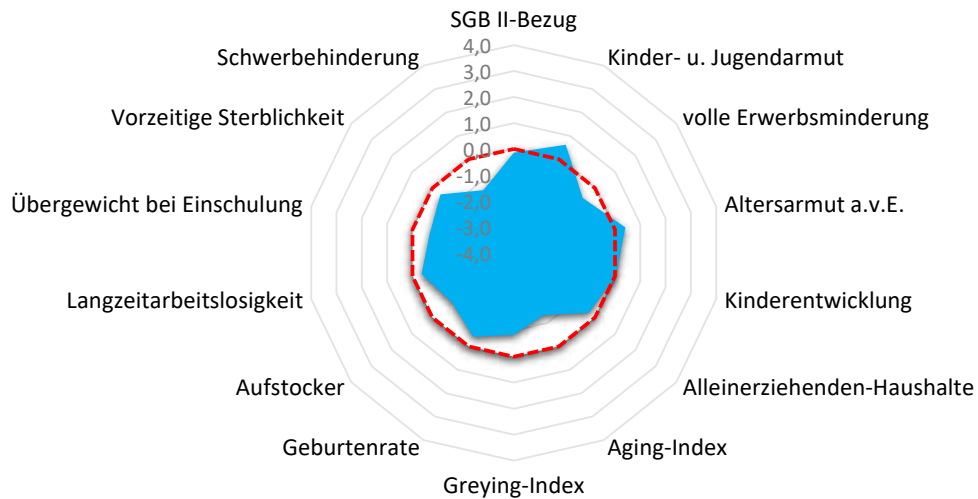



Quartier SAN-Meindorf

Sankt Augustin, Stadt

Armut	Quartier	SAN	RSK
SGB II-Bezug	4,7%	6,5%	5,0%
Kinder- u. Jugendarmut	16,3%	15,3%	11,3%
volle Erwerbsminderung	0,4%	0,9%	0,7%
Altersarmut außerhalb v. Einrichtung	3,7%	2,7%	2,5%

Bildung, Erziehung, Entwicklung	Quartier	SAN	RSK
Kinderentwicklung	32,3%	36,5%	32,6%
Alleinerziehenden-Haushalte	14,1%	14,3%	15,1%

Demografie	Quartier	SAN	RSK
Aging-Index	73	121	113
Greying-Index	36	47	47
Geburtenrate	51	49	45

Erwerbstätigkeit	Quartier	SAN	RSK
Aufstockerquote SGB II	19,8%	25,5%	24,6%
Langzeitarbeitslosigkeit	2,3%	3,9%	2,7%

Gesundheit und Wohlergehen	Quartier	SAN	RSK
Übergewicht bei Einschulung	3,3%	6,9%	7,3%
Vorzeitige Sterblichkeit	181	206	226
Schwerbehinderung	7,1%	7,8%	8,7%

Aufmerksamkeitsbedarf standard.	Quartier	SAN	RSK
insgesamt	-0,4	0,1	0,0
Armut	0,1	0,3	0,0
Bildung, Erziehung	-0,1	0,1	0,0
Demografie	-0,9	0,0	0,0
Erwerbsarbeit	-0,6	0,5	0,0
Gesundheit	-0,8	-0,3	0,0

Kita- und Schulstandorte	Quartier	SAN	RSK
Kindertageseinrichtungen	2	36	399
Grundschulen	1	8	105
Familienzentren	0	12	110

Wohn- und Betreuungsangebote	Quartier	SAN	RSK
Tagespflege-Plätze	0	29	304
stat. Kurzzeitpflege-Plätze	0	0	81
stat. Dauerpflege-Plätze	0	420	5.566
Plätze in Pflege-WGs	0	10	287
stat. EGH-Plätze	0	68	1.043
Plätze in EGH-WGs	0	36	136
Hospiz-Plätze	0	0	29

Gesundheitsversorgung	Quartier	SAN	RSK
Hausärzte/Allgemeinmed. in Praxen	0	15	259
Apotheken	0	15	139

Fachliche Einschätzung der Kommunen zu den Quartieren

Nahversorgungsstrukturen	--	-	o	+	++
Lebensmittel, Bäcker, Fleischereien				●	
anderer Einzelhandel z.B. Drogerien, Haushaltswaren, etc.			●		
Ambulanter Handel, Marktstände, Rollendes Kaufhaus					

ÖPNV-Versorgung	--	-	o	+	++
Bahnen, Busse, andere Angebote					●

Wohnbebauung	nicht vorhanden	vorhanden	prägend
dörfliche Strukturen mit Wohnbebauung			●
Einfamilienhausbebauung		●	
Mehrfamilienhausbebauung		●	
Hochhäuser, Großwohnstrukturen oder geförd. Wohnungsbau			
Uneinheitliche Bebauungsstrukturen			



Quartier SAN-Menden-Ost

Sankt Augustin, Stadt

Altersklassen

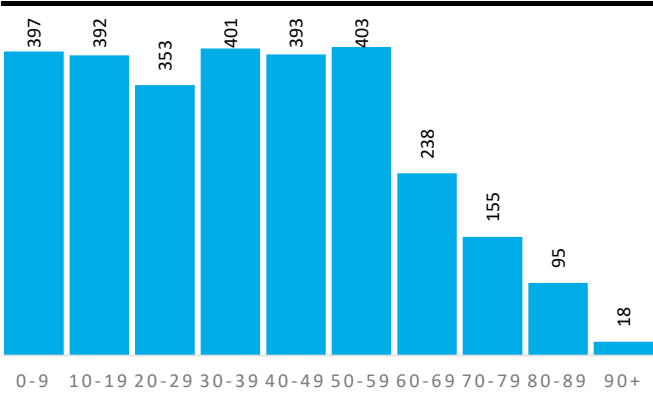

Demografische Grunddaten

	Quartier	SAN	RSK
Bevölkerung (Erstwohnung) 2020	2.845	57.261	616.916
davon: 0-19 Jahre	789	10.975	118.823
davon: 20-64 Jahre	1.685	33.054	363.886
davon: 65 Jahre und darüber	371	13.232	134.207
Durchschnittsalter	37,7	44,9	42,5
Bev. mit Migrationshintergrund	1.378	20.250	161.276

Privathaushalte

	Quartier	SAN	RSK
Einpersonenhaushalte	419	10.615	114.580
Privathaushalte mit Kindern	378	5.660	62.222
Alleinerziehenden-Haushalte	75	811	9.386

Aufmerksamkeitsbedarf 2020

Aufmerksamkeitsbedarf 2020

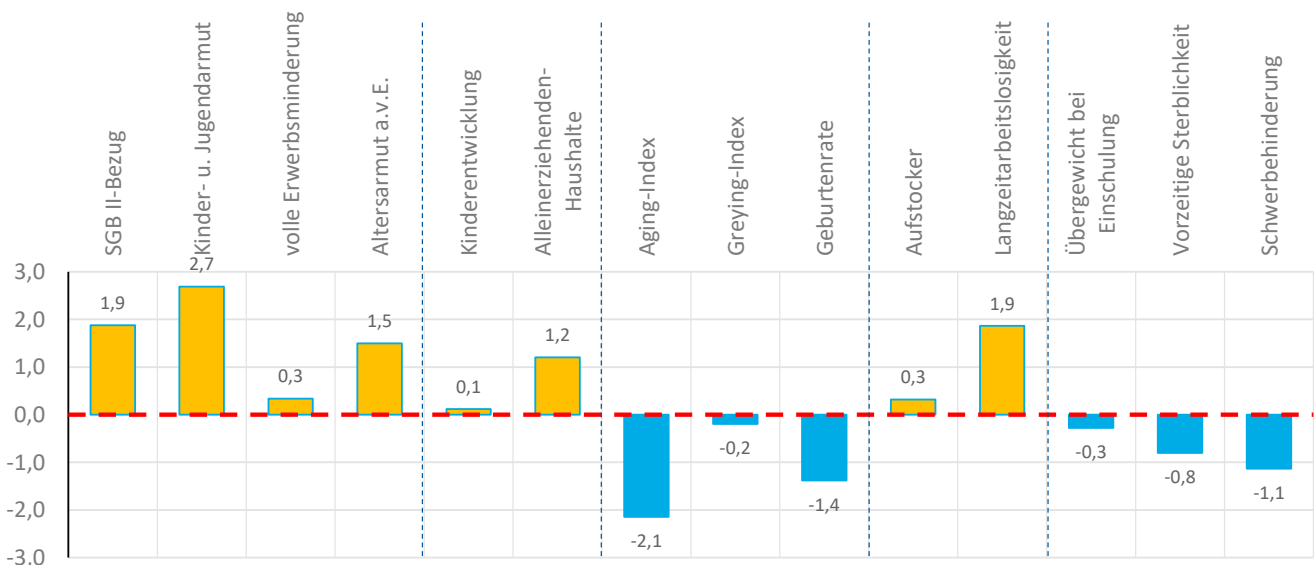
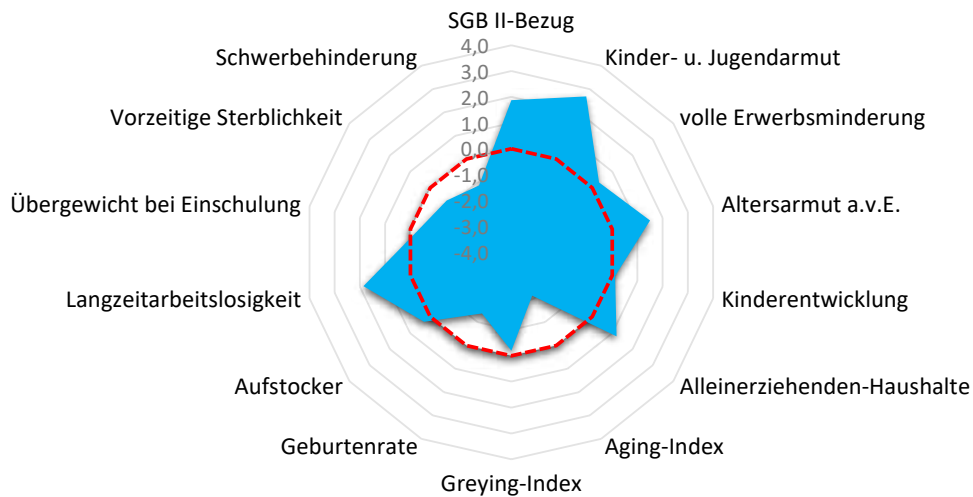



Quartier SAN-Menden-Ost

Sankt Augustin, Stadt

Armut	Quartier	SAN	RSK
SGB II-Bezug	11,2%	6,5%	5,0%
Kinder- u. Jugendarmut	32,1%	15,3%	11,3%
volle Erwerbsminderung	0,9%	0,9%	0,7%
Altersarmut außerhalb v. Einrichtung	6,2%	2,7%	2,5%

Aufmerksamkeitsbedarf standard.	Quartier	SAN	RSK
insgesamt	0,3	0,1	0,0
Armut	1,6	0,3	0,0
Bildung, Erziehung	0,7	0,1	0,0
Demografie	-1,2	0,0	0,0
Erwerbsarbeit	1,1	0,5	0,0
Gesundheit	-0,7	-0,3	0,0

Bildung, Erziehung, Entwicklung	Quartier	SAN	RSK
Kinderentwicklung	33,3%	36,5%	32,6%
Alleinerziehenden-Haushalte	19,8%	14,3%	15,1%

Kita- und Schulstandorte	Quartier	SAN	RSK
Kindertageseinrichtungen	1	36	399
Grundschulen	0	8	105
Familienzentren	0	12	110

Demografie	Quartier	SAN	RSK
Aging-Index	47	121	113
Greying-Index	44	47	47
Geburtenrate	61	49	45

Wohn- und Betreuungsangebote	Quartier	SAN	RSK
Tagespflege-Plätze	0	29	304
stat. Kurzzeitpflege-Plätze	0	0	81
stat. Dauerpflege-Plätze	0	420	5.566
Plätze in Pflege-WGs	0	10	287
stat. EGH-Plätze	0	68	1.043
Plätze in EGH-WGs	0	36	136
Hospiz-Plätze	0	0	29

Erwerbstätigkeit	Quartier	SAN	RSK
Aufstockerquote SGB II	25,5%	25,5%	24,6%
Langzeitarbeitslosigkeit	5,8%	3,9%	2,7%

Gesundheit und Wohlergehen	Quartier	SAN	RSK
Übergewicht bei Einschulung	5,6%	6,9%	7,3%
Vorzeitige Sterblichkeit	141	206	226
Schwerbehinderung	7,3%	7,8%	8,7%

Gesundheitsversorgung	Quartier	SAN	RSK
Hausärzte/Allgemeinmed. in Praxen	0	15	259
Apotheken	0	15	139

Fachliche Einschätzung der Kommunen zu den Quartieren

Nahversorgungsstrukturen	--	-	o	+	++
Lebensmittel, Bäcker, Fleischereien				●	
anderer Einzelhandel z.B. Drogerien, Haushaltswaren, etc.				●	
Ambulanter Handel, Marktstände, Rollendes Kaufhaus					

ÖPNV-Versorgung	--	-	o	+	++
Bahnen, Busse, andere Angebote				●	

Wohnbebauung	nicht vorhanden	vorhanden	prägend
dörfliche Strukturen mit Wohnbebauung		●	
Einfamilienhausbebauung		●	
Mehrfamilienhausbebauung		●	
Hochhäuser, Großwohnstrukturen oder geförd. Wohnungsbau		●	
Uneinheitliche Bebauungsstrukturen			●

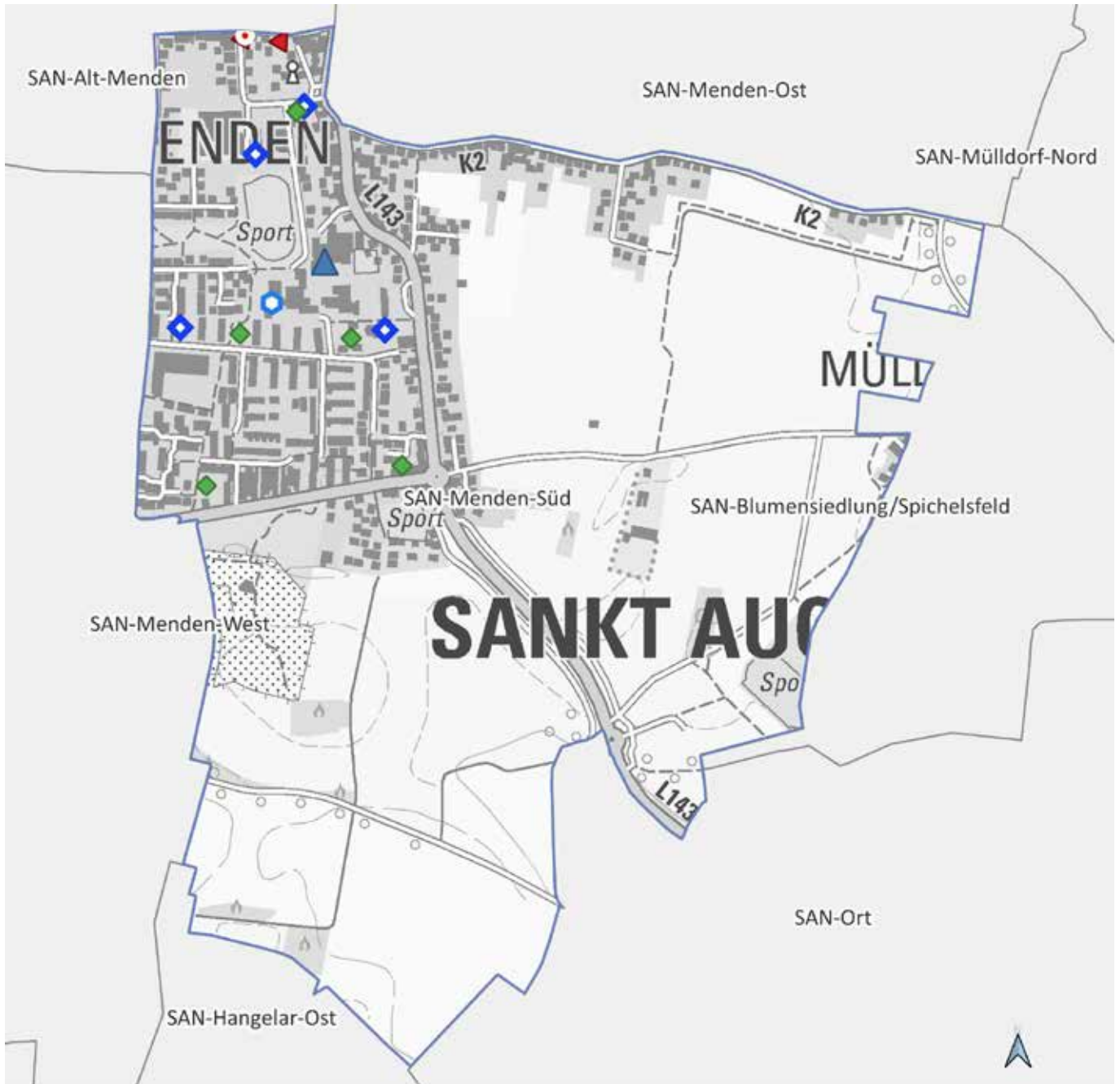

SAN-Menden-Süd

0 300 600 m



Land NRW (2021) / Sozialamt, Amt für
Katasterwesen und Geoinformation des
Rhein-Sieg-Kreises - Lizenz dl-de/zero-2-0
(www.govdata.de/dl-de/zero-2-0)

-  Krankenhaus
-  Spiel-/Bolzplatz
-  Schwimmbad
-  Kindertagesstätte
-  Grundschulstandort
-  Hausarzt
-  Apotheke
-  Quartiersgrenze



Quartier SAN-Menden-Süd

Sankt Augustin, Stadt

Altersklassen

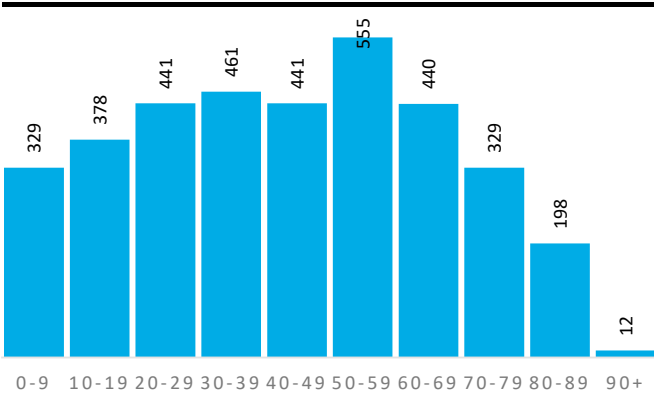

Demografische Grunddaten

	Quartier	SAN	RSK
Bevölkerung (Erstwohnung) 2020	3.584	57.261	616.916
davon: 0-19 Jahre	707	10.975	118.823
davon: 20-64 Jahre	2.145	33.054	363.886
davon: 65 Jahre und darüber	732	13.232	134.207
Durchschnittsalter	43,4	44,9	42,5
Bev. mit Migrationshintergrund	1.516	20.250	161.276

Privathaushalte

	Quartier	SAN	RSK
Einpersonenhaushalte	619	10.615	114.580
Privathaushalte mit Kindern	348	5.660	62.222
Alleinerziehenden-Haushalte	44	811	9.386

Aufmerksamkeitsbedarf 2020

Aufmerksamkeitsbedarf 2020

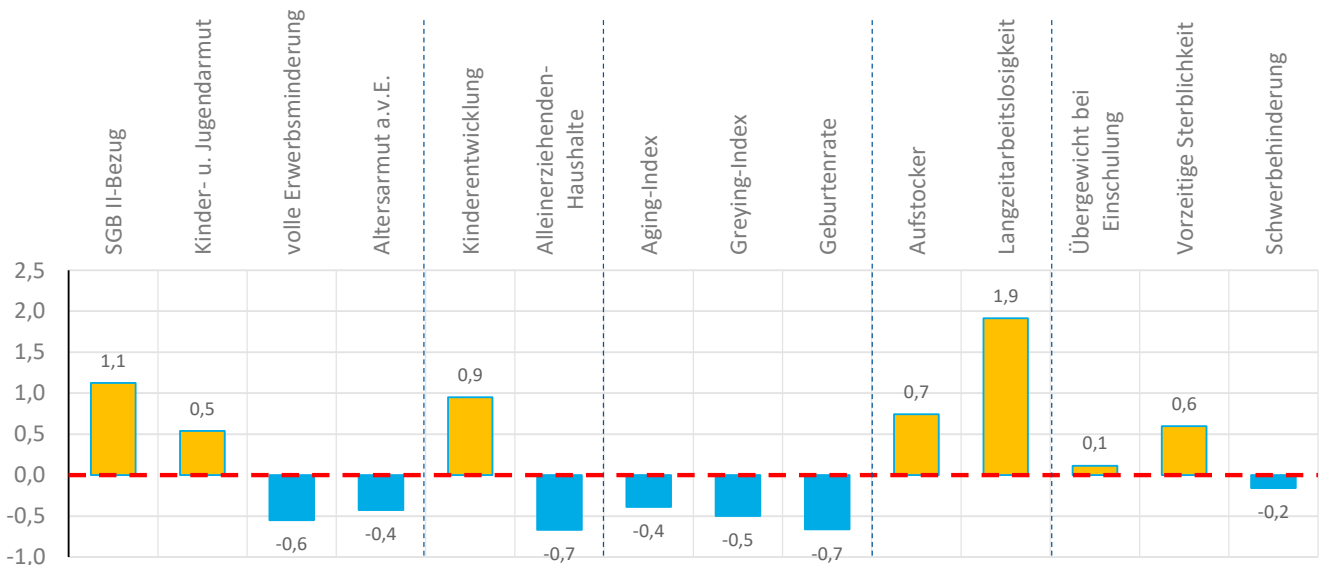
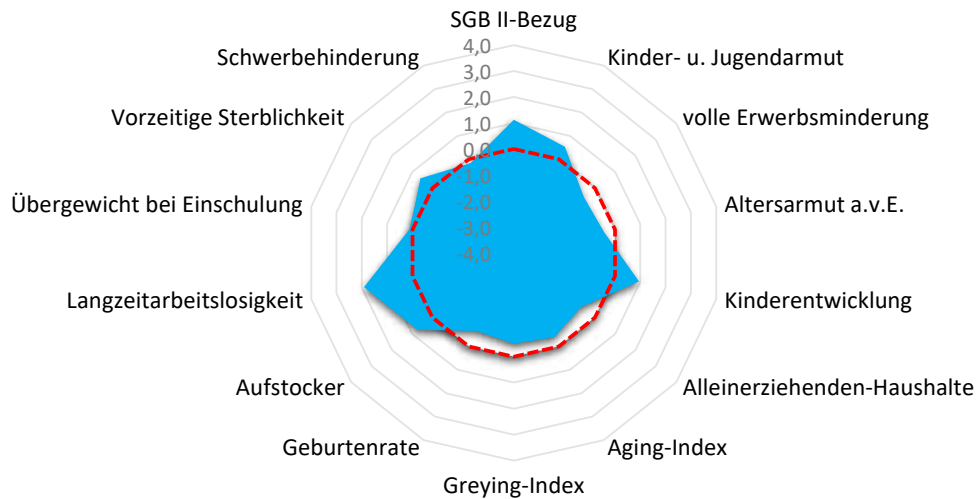



Quartier SAN-Menden-Süd

Sankt Augustin, Stadt

Armut	Quartier	SAN	RSK
SGB II-Bezug	8,8%	6,5%	5,0%
Kinder- u. Jugendarmut	15,7%	15,3%	11,3%
volle Erwerbsminderung	0,4%	0,9%	0,7%
Altersarmut außerhalb v. Einrichtung	1,8%	2,7%	2,5%

Aufmerksamkeitsbedarf standard.	Quartier	SAN	RSK
insgesamt	0,2	0,1	0,0
Armut	0,2	0,3	0,0
Bildung, Erziehung	0,1	0,1	0,0
Demografie	-0,5	0,0	0,0
Erwerbsarbeit	1,3	0,5	0,0
Gesundheit	0,2	-0,3	0,0

Bildung, Erziehung, Entwicklung	Quartier	SAN	RSK
Kinderentwicklung	43,6%	36,5%	32,6%
Alleinerziehenden-Haushalte	12,6%	14,3%	15,1%

Kita- und Schulstandorte	Quartier	SAN	RSK
Kindertageseinrichtungen	4	36	399
Grundschulen	1	8	105
Familienzentren	2	12	110

Demografie	Quartier	SAN	RSK
Aging-Index	104	121	113
Greying-Index	40	47	47
Geburtenrate	54	49	45

Wohn- und Betreuungsangebote	Quartier	SAN	RSK
Tagespflege-Plätze	0	29	304
stat. Kurzzeitpflege-Plätze	0	0	81
stat. Dauerpflege-Plätze	0	420	5.566
Plätze in Pflege-WGs	0	10	287
stat. EGH-Plätze	0	68	1.043
Plätze in EGH-WGs	0	36	136
Hospiz-Plätze	0	0	29

Erwerbstätigkeit	Quartier	SAN	RSK
Aufstockerquote SGB II	27,5%	25,5%	24,6%
Langzeitarbeitslosigkeit	5,8%	3,9%	2,7%

Gesundheit und Wohlergehen	Quartier	SAN	RSK
Übergewicht bei Einschulung	7,7%	6,9%	7,3%
Vorzeitige Sterblichkeit	279	206	226
Schwerbehinderung	8,5%	7,8%	8,7%

Gesundheitsversorgung	Quartier	SAN	RSK
Hausärzte/Allgemeinmed. in Praxen	1	15	259
Apotheken	2	15	139

Fachliche Einschätzung der Kommunen zu den Quartieren

Nahversorgungsstrukturen	--	-	o	+	++
Lebensmittel, Bäcker, Fleischereien				●	
anderer Einzelhandel z.B. Drogerien, Haushaltswaren, etc.				●	
Ambulanter Handel, Marktstände, Rollendes Kaufhaus					

ÖPNV-Versorgung	--	-	o	+	++
Bahnen, Busse, andere Angebote			●		

Wohnbebauung	nicht vorhanden	vorhanden	prägend
dörfliche Strukturen mit Wohnbebauung	●		
Einfamilienhausbebauung		●	
Mehrfamilienhausbebauung		●	
Hochhäuser, Großwohnstrukturen oder geförd. Wohnungsbau		●	
Uneinheitliche Bebauungsstrukturen			●

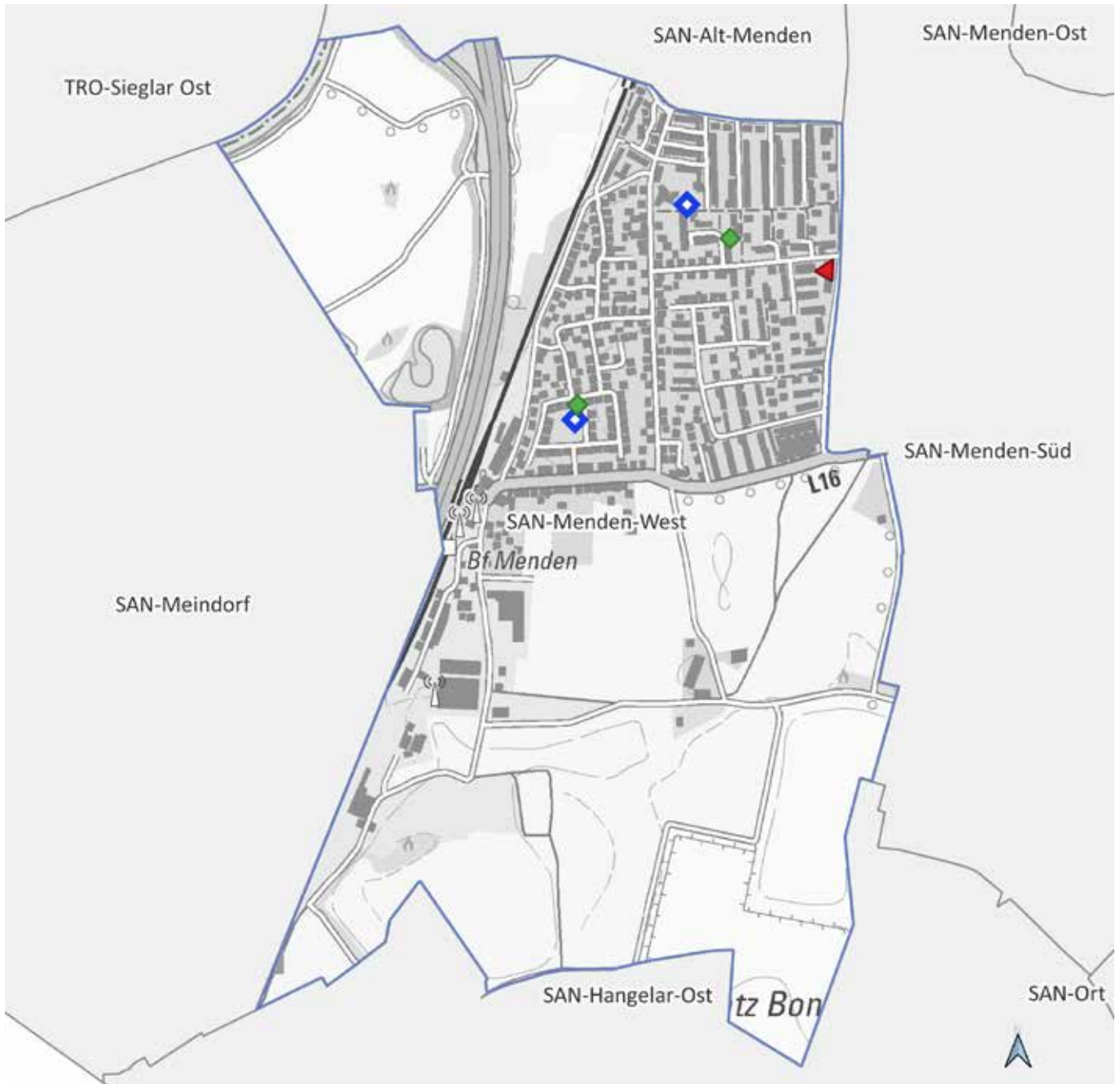

SAN-Menden-West

0 300 600 m



Land NRW (2021) / Sozialamt, Amt für
Katasterwesen und Geoinformation des
Rhein-Sieg-Kreises - Lizenz dl-de/zero-2-0
(www.govdata.de/dl-de/zero-2-0)

- Krankenhaus
- Spiel-/Bolzplatz
- Schwimmbad
- Kindertagesstätte
- Grundschulstandort
- Hausarzt
- Apotheke
- Quartiersgrenze



Quartier SAN-Menden-West

Sankt Augustin, Stadt

Altersklassen

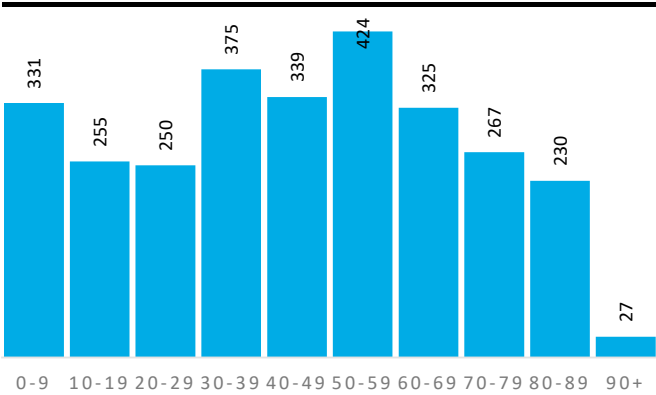

Demografische Grunddaten

	Quartier	SAN	RSK
Bevölkerung (Erstwohnung) 2020	2.823	57.261	616.916
davon: 0-19 Jahre	586	10.975	118.823
davon: 20-64 Jahre	1.567	33.054	363.886
davon: 65 Jahre und darüber	670	13.232	134.207
Durchschnittsalter	44,7	44,9	42,5
Bev. mit Migrationshintergrund	801	20.250	161.276

Privathaushalte

	Quartier	SAN	RSK
Einpersonenhaushalte	385	10.615	114.580
Privathaushalte mit Kindern	310	5.660	62.222
Alleinerziehenden-Haushalte	26	811	9.386

Aufmerksamkeitsbedarf 2020

Aufmerksamkeitsbedarf 2020

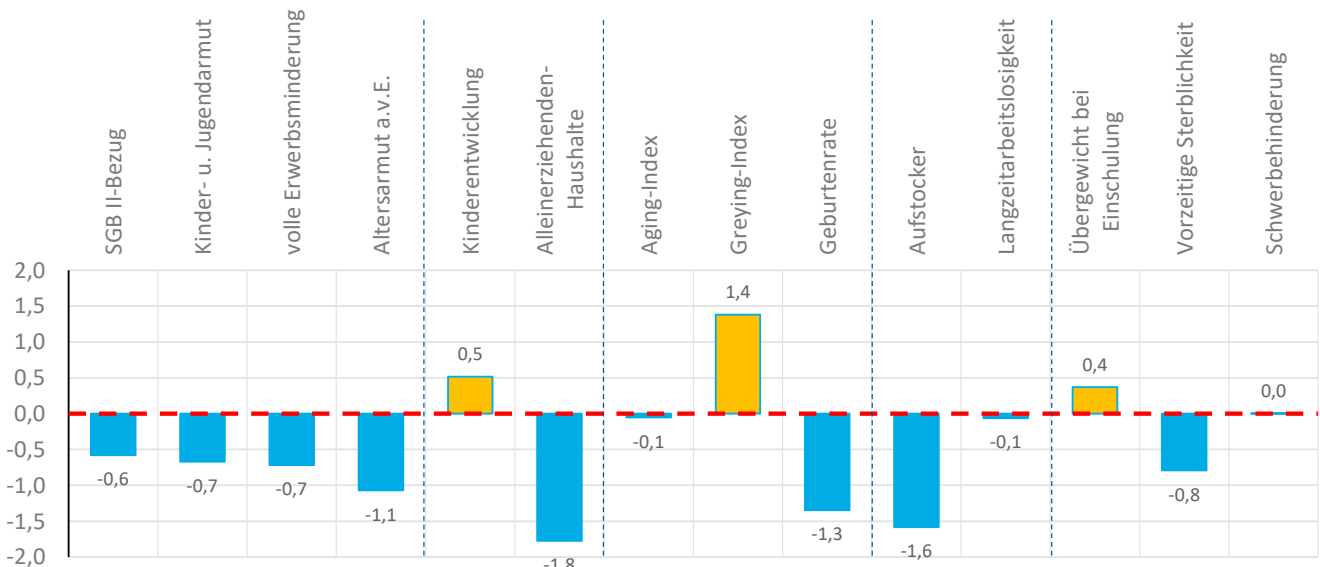
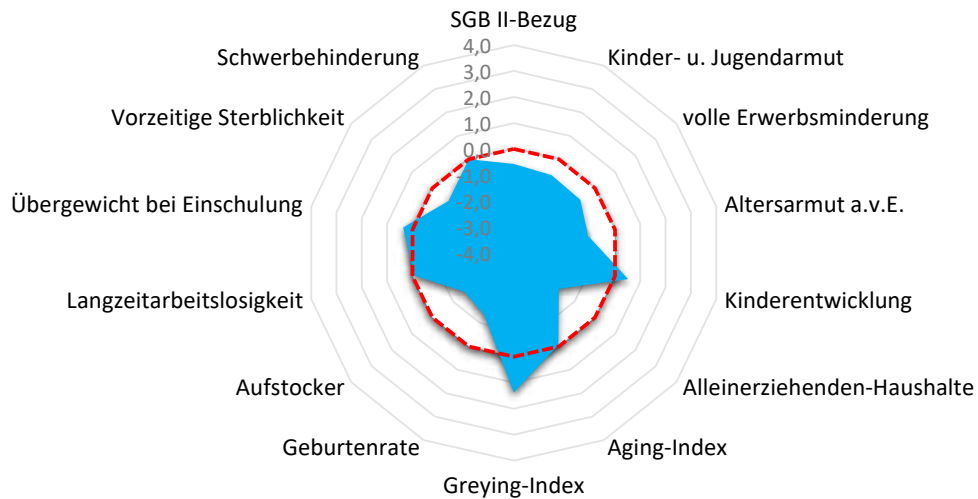



Quartier SAN-Menden-West

Sankt Augustin, Stadt

Armut	Quartier	SAN	RSK
SGB II-Bezug	3,3%	6,5%	5,0%
Kinder- u. Jugendarmut	6,5%	15,3%	11,3%
volle Erwerbsminderung	0,3%	0,9%	0,7%
Altersarmut außerhalb v. Einrichtung	0,3%	2,7%	2,5%

Bildung, Erziehung, Entwicklung	Quartier	SAN	RSK
Kinderentwicklung	38,2%	36,5%	32,6%
Alleinerziehenden-Haushalte	8,4%	14,3%	15,1%

Demografie	Quartier	SAN	RSK
Aging-Index	114	121	113
Greying-Index	62	47	47
Geburtenrate	61	49	45

Erwerbstätigkeit	Quartier	SAN	RSK
Aufstockerquote SGB II	16,9%	25,5%	24,6%
Langzeitarbeitslosigkeit	2,7%	3,9%	2,7%

Gesundheit und Wohlergehen	Quartier	SAN	RSK
Übergewicht bei Einschulung	9,1%	6,9%	7,3%
Vorzeitige Sterblichkeit	142	206	226
Schwerbehinderung	8,6%	7,8%	8,7%

Aufmerksamkeitsbedarf standard.	Quartier	SAN	RSK
insgesamt	-0,5	0,1	0,0
Armut	-0,8	0,3	0,0
Bildung, Erziehung	-0,6	0,1	0,0
Demografie	0,0	0,0	0,0
Erwerbsarbeit	-0,8	0,5	0,0
Gesundheit	-0,1	-0,3	0,0

Kita- und Schulstandorte	Quartier	SAN	RSK
Kindertageseinrichtungen	2	36	399
Grundschulen	0	8	105
Familienzentren	0	12	110

Wohn- und Betreuungsangebote	Quartier	SAN	RSK
Tagespflege-Plätze	0	29	304
stat. Kurzzeitpflege-Plätze	0	0	81
stat. Dauerpflege-Plätze	0	420	5.566
Plätze in Pflege-WGs	4	10	287
stat. EGH-Plätze	0	68	1.043
Plätze in EGH-WGs	0	36	136
Hospiz-Plätze	0	0	29

Gesundheitsversorgung	Quartier	SAN	RSK
Hausärzte/Allgemeinmed. in Praxen	0	15	259
Apotheken	1	15	139

Fachliche Einschätzung der Kommunen zu den Quartieren

Nahversorgungsstrukturen	--	-	o	+	++
Lebensmittel, Bäcker, Fleischereien				●	
anderer Einzelhandel z.B. Drogerien, Haushaltswaren, etc.				●	
Ambulanter Handel, Marktstände, Rollendes Kaufhaus					

ÖPNV-Versorgung	--	-	o	+	++
Bahnen, Busse, andere Angebote					●

Wohnbebauung	nicht vorhanden	vorhanden	prägend
dörfliche Strukturen mit Wohnbebauung	●		
Einfamilienhausbebauung			●
Mehrfamilienhausbebauung		●	
Hochhäuser, Großwohnstrukturen oder geförd. Wohnungsbau			
Uneinheitliche Bebauungsstrukturen			



SAN-Mülldorf-Nord

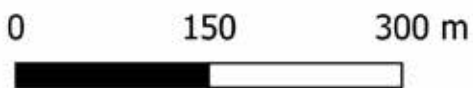

Land NRW (2021) / Sozialamt, Amt für
Katasterwesen und Geoinformation des
Rhein-Sieg-Kreises - Lizenz dl-de/zero-2-0
(www.govdata.de/dl-de/zero-2-0)

-  Krankenhaus
-  Spiel-/Bolzplatz
-  Schwimmbad
-  Kindertagesstätte
-  Grundschulstandort
-  Hausarzt
-  Apotheke
-  Quartiersgrenze



Quartier SAN-Mülldorf-Nord

Sankt Augustin, Stadt

Altersklassen

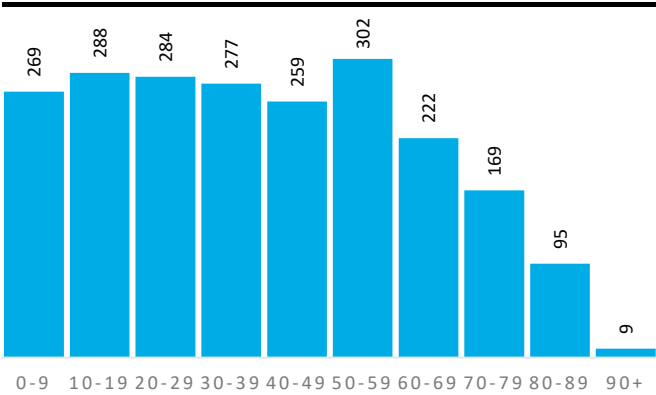

Demografische Grunddaten

	Quartier	SAN	RSK
Bevölkerung (Erstwohnung) 2020	2.174	57.261	616.916
davon: 0-19 Jahre	557	10.975	118.823
davon: 20-64 Jahre	1.246	33.054	363.886
davon: 65 Jahre und darüber	371	13.232	134.207
Durchschnittsalter	39,8	44,9	42,5
Bev. mit Migrationshintergrund	1.315	20.250	161.276

Privathaushalte

	Quartier	SAN	RSK
Einpersonenhaushalte	361	10.615	114.580
Privathaushalte mit Kindern	260	5.660	62.222
Alleinerziehenden-Haushalte	49	811	9.386

Aufmerksamkeitsbedarf 2020

Aufmerksamkeitsbedarf 2020

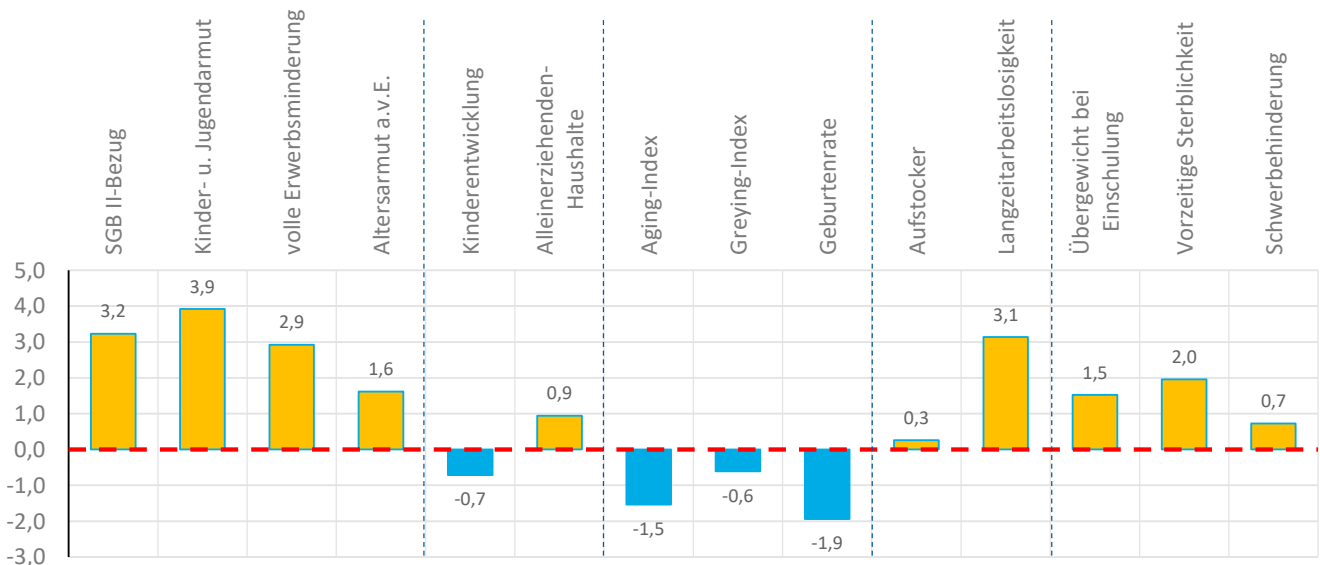
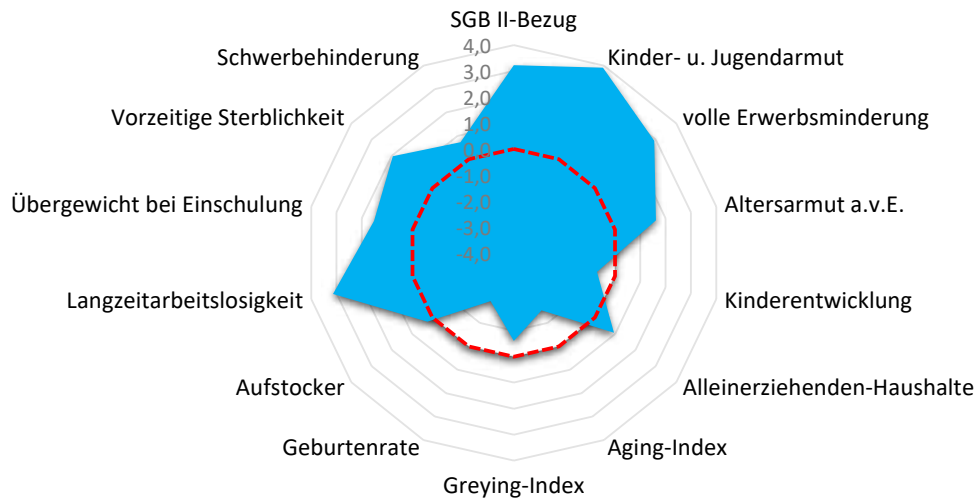



Quartier SAN-Mülldorf-Nord

Sankt Augustin, Stadt

Armut	Quartier	SAN	RSK
SGB II-Bezug	15,6%	6,5%	5,0%
Kinder- u. Jugendarmut	41,6%	15,3%	11,3%
volle Erwerbsminderung	2,2%	0,9%	0,7%
Altersarmut außerhalb v. Einrichtung	6,5%	2,7%	2,5%

Aufmerksamkeitsbedarf standard.	Quartier	SAN	RSK
insgesamt	1,1	0,1	0,0
Armut	2,9	0,3	0,0
Bildung, Erziehung	0,1	0,1	0,0
Demografie	-1,4	0,0	0,0
Erwerbsarbeit	1,7	0,5	0,0
Gesundheit	1,4	-0,3	0,0

Bildung, Erziehung, Entwicklung	Quartier	SAN	RSK
Kinderentwicklung	23,1%	36,5%	32,6%
Alleinerziehenden-Haushalte	18,8%	14,3%	15,1%

Kita- und Schulstandorte	Quartier	SAN	RSK
Kindertageseinrichtungen	1	36	399
Grundschulen	0	8	105
Familienzentren	1	12	110

Demografie	Quartier	SAN	RSK
Aging-Index	67	121	113
Greying-Index	39	47	47
Geburtenrate	67	49	45

Wohn- und Betreuungsangebote	Quartier	SAN	RSK
Tagespflege-Plätze	0	29	304
stat. Kurzzeitpflege-Plätze	0	0	81
stat. Dauerpflege-Plätze	0	420	5.566
Plätze in Pflege-WGs	0	10	287
stat. EGH-Plätze	39	68	1.043
Plätze in EGH-WGs	0	36	136
Hospiz-Plätze	0	0	29

Erwerbstätigkeit	Quartier	SAN	RSK
Aufstockerquote SGB II	25,3%	25,5%	24,6%
Langzeitarbeitslosigkeit	7,8%	3,9%	2,7%

Gesundheit und Wohlergehen	Quartier	SAN	RSK
Übergewicht bei Einschulung	15,4%	6,9%	7,3%
Vorzeitige Sterblichkeit	414	206	226
Schwerbehinderung	9,5%	7,8%	8,7%

Gesundheitsversorgung	Quartier	SAN	RSK
Hausärzte/Allgemeinmed. in Praxen	0	15	259
Apotheken	0	15	139

Fachliche Einschätzung der Kommunen zu den Quartieren

Nahversorgungsstrukturen	--	-	o	+	++
Lebensmittel, Bäcker, Fleischereien				●	
anderer Einzelhandel z.B. Drogerien, Haushaltswaren, etc.				●	
Ambulanter Handel, Marktstände, Rollendes Kaufhaus					

ÖPNV-Versorgung	--	-	o	+	++
Bahnen, Busse, andere Angebote					●

Wohnbebauung	nicht vorhanden	vorhanden	prägend
dörfliche Strukturen mit Wohnbebauung	●		
Einfamilienhausbebauung		●	
Mehrfamilienhausbebauung		●	
Hochhäuser, Großwohnstrukturen oder geförd. Wohnungsbau			●
Uneinheitliche Bebauungsstrukturen			



SAN-Niederberg-Alt

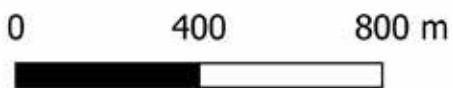

Land NRW (2021) / Sozialamt, Amt für
Katasterwesen und Geoinformation des
Rhein-Sieg-Kreises - Lizenz dl-de/zero-2-0
(www.govdata.de/dl-de/zero-2-0)

-  Krankenhaus
-  Spiel-/Bolzplatz
-  Schwimmbad
-  Kindertagesstätte
-  Grundschulstandort
-  Hausarzt
-  Apotheke
-  Quartiersgrenze



Quartier SAN-Niederberg-Alt

Sankt Augustin, Stadt

Altersklassen

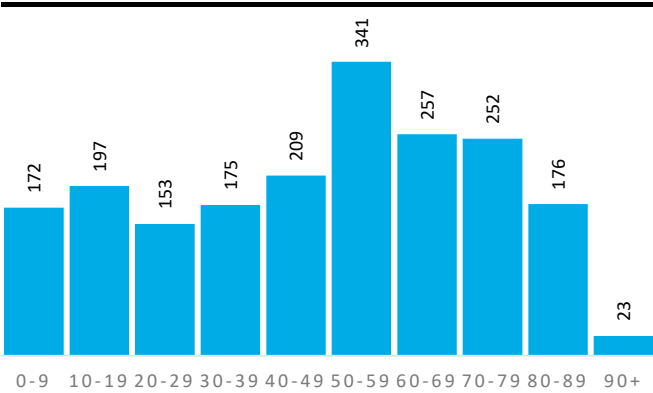

Demografische Grunddaten

	Quartier	SAN	RSK
Bevölkerung (Erstwohnung) 2020	1.955	57.261	616.916
davon: 0-19 Jahre	369	10.975	118.823
davon: 20-64 Jahre	1.025	33.054	363.886
davon: 65 Jahre und darüber	561	13.232	134.207
Durchschnittsalter	48,4	44,9	42,5
Bev. mit Migrationshintergrund	385	20.250	161.276

Privathaushalte

	Quartier	SAN	RSK
Einpersonenhaushalte	279	10.615	114.580
Privathaushalte mit Kindern	186	5.660	62.222
Alleinerziehenden-Haushalte	15	811	9.386

Aufmerksamkeitsbedarf 2020

Aufmerksamkeitsbedarf 2020

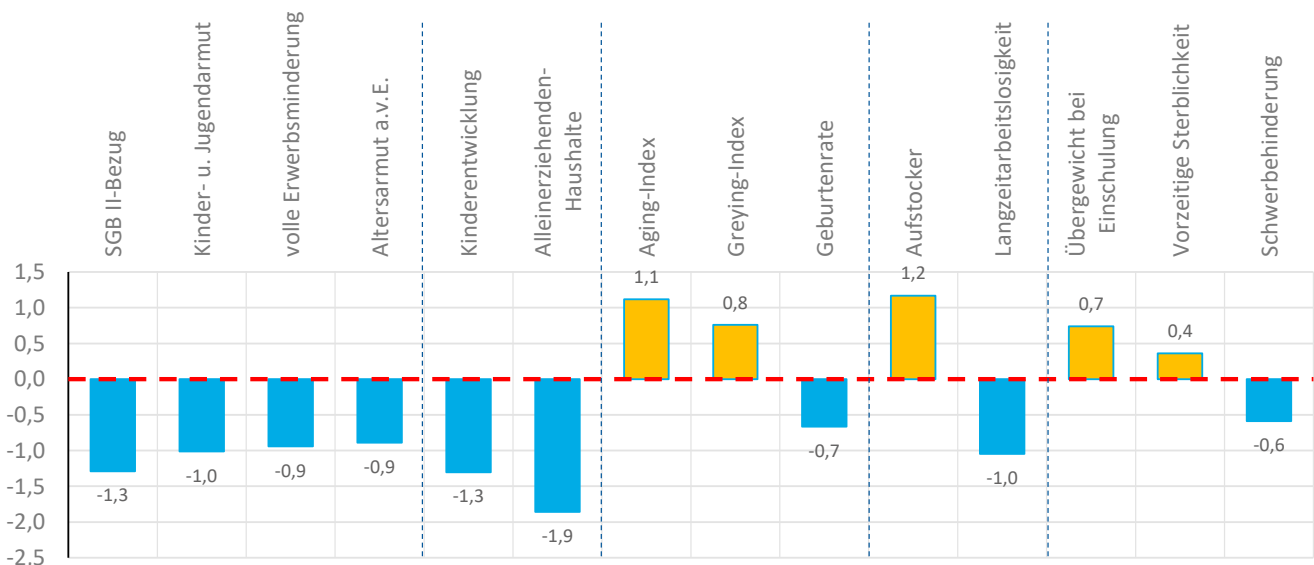
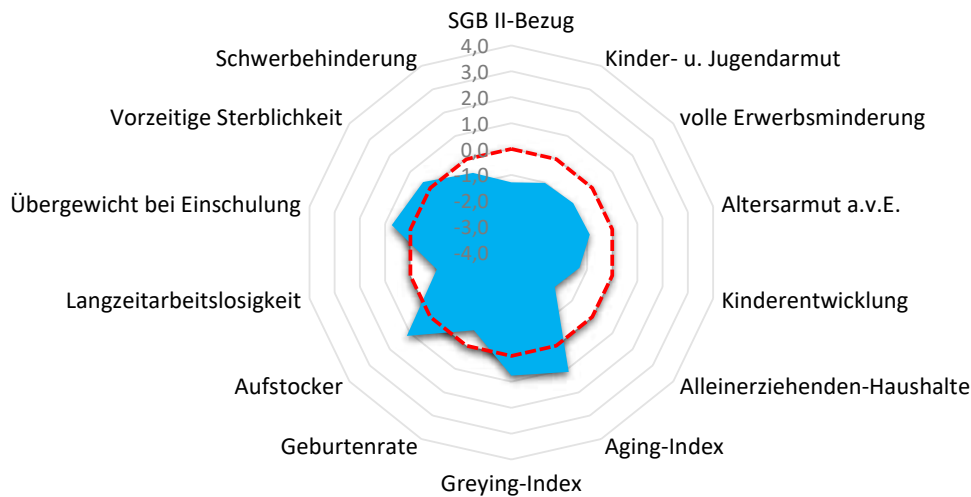



Quartier SAN-Niederberg-Alt

Sankt Augustin, Stadt

Armut	Quartier	SAN	RSK
SGB II-Bezug	1,0%	6,5%	5,0%
Kinder- u. Jugendarmut	3,8%	15,3%	11,3%
volle Erwerbsminderung	0,2%	0,9%	0,7%
Altersarmut außerhalb v. Einrichtung	0,7%	2,7%	2,5%

Bildung, Erziehung, Entwicklung	Quartier	SAN	RSK
Kinderentwicklung	15,8%	36,5%	32,6%
Alleinerziehenden-Haushalte	8,1%	14,3%	15,1%

Demografie	Quartier	SAN	RSK
Aging-Index	152	121	113
Greying-Index	55	47	47
Geburtenrate	54	49	45

Erwerbstätigkeit	Quartier	SAN	RSK
Aufstockerquote SGB II	29,4%	25,5%	24,6%
Langzeitarbeitslosigkeit	1,2%	3,9%	2,7%

Gesundheit und Wohlergehen	Quartier	SAN	RSK
Übergewicht bei Einschulung	11,1%	6,9%	7,3%
Vorzeitige Sterblichkeit	256	206	226
Schwerbehinderung	7,9%	7,8%	8,7%

Aufmerksamkeitsbedarf standard.	Quartier	SAN	RSK
insgesamt	-0,4	0,1	0,0
Armut	-1,0	0,3	0,0
Bildung, Erziehung	-1,6	0,1	0,0
Demografie	0,4	0,0	0,0
Erwerbsarbeit	0,1	0,5	0,0
Gesundheit	0,2	-0,3	0,0

Kita- und Schulstandorte	Quartier	SAN	RSK
Kindertageseinrichtungen	0	36	399
Grundschulen	0	8	105
Familienzentren	0	12	110

Wohn- und Betreuungsangebote	Quartier	SAN	RSK
Tagespflege-Plätze	0	29	304
stat. Kurzzeitpflege-Plätze	0	0	81
stat. Dauerpflege-Plätze	0	420	5.566
Plätze in Pflege-WGs	0	10	287
stat. EGH-Plätze	0	68	1.043
Plätze in EGH-WGs	0	36	136
Hospiz-Plätze	0	0	29

Gesundheitsversorgung	Quartier	SAN	RSK
Hausärzte/Allgemeinmed. in Praxen	0	15	259
Apotheken	0	15	139

Fachliche Einschätzung der Kommunen zu den Quartieren

Nahversorgungsstrukturen	--	-	o	+	++
Lebensmittel, Bäcker, Fleischereien			●		
anderer Einzelhandel z.B. Drogerien, Haushaltswaren, etc.			●		
Ambulanter Handel, Marktstände, Rollendes Kaufhaus					

ÖPNV-Versorgung	--	-	o	+	++
Bahnen, Busse, andere Angebote			●		

Wohnbebauung	nicht vorhanden	vorhanden	prägend
dörfliche Strukturen mit Wohnbebauung	●		
Einfamilienhausbebauung			●
Mehrfamilienhausbebauung		●	
Hochhäuser, Großwohnstrukturen oder geförd. Wohnungsbau			
Uneinheitliche Bebauungsstrukturen			

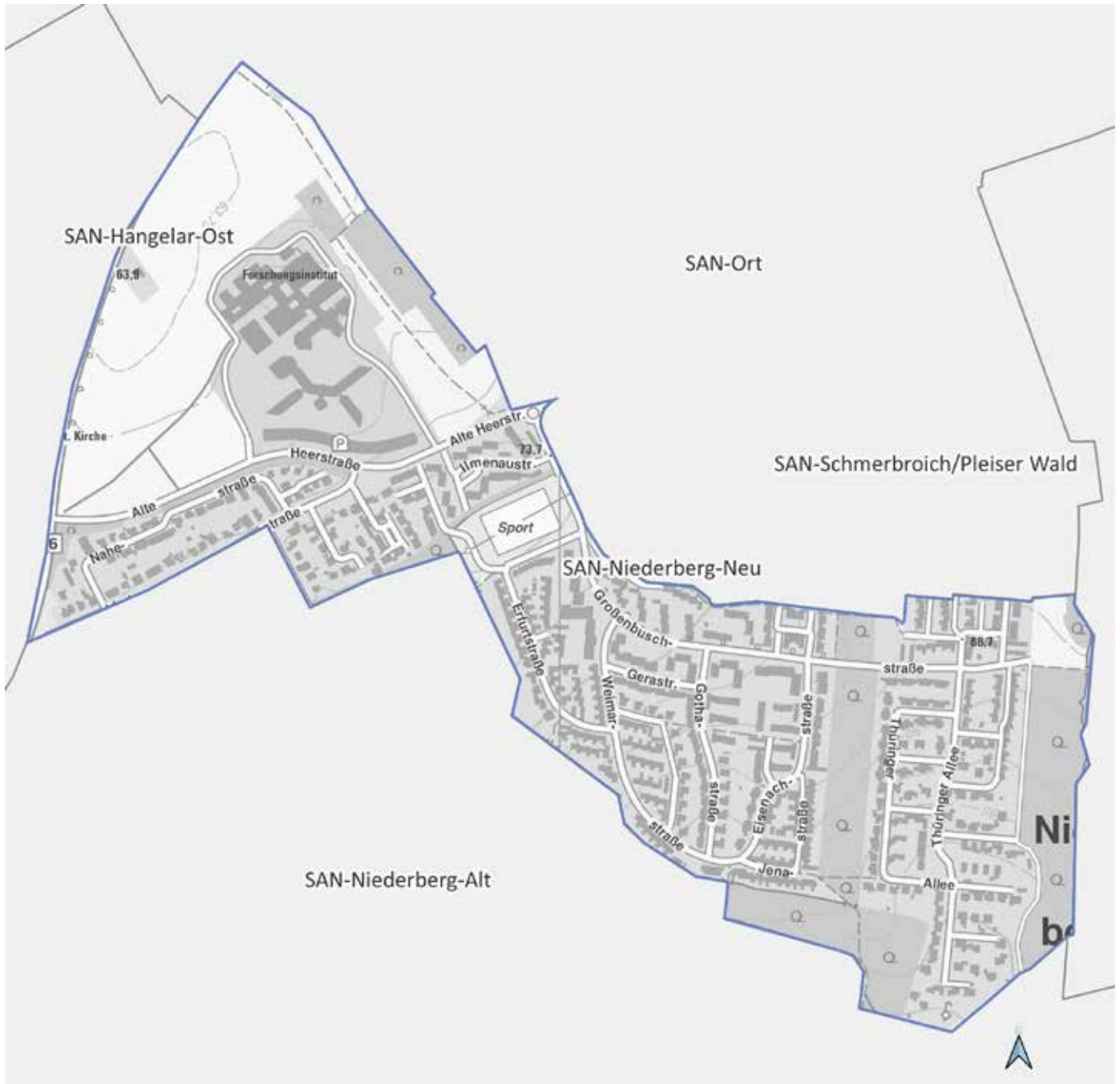

SAN-Niederberg-Neu

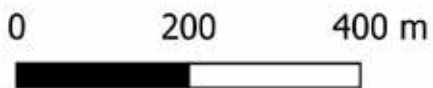

Land NRW (2021) / Sozialamt, Amt für
Katasterwesen und Geoinformation des
Rhein-Sieg-Kreises - Lizenz dl-de/zero-2-0
(www.govdata.de/dl-de/zero-2-0)

- Krankenhaus
- Spiel-/Bolzplatz
- Schwimmbad
- Kindertagesstätte
- Grundschulstandort
- Hausarzt
- Apotheke
- Quartiersgrenze



Quartier SAN-Niederberg-Neu

Sankt Augustin, Stadt

Altersklassen

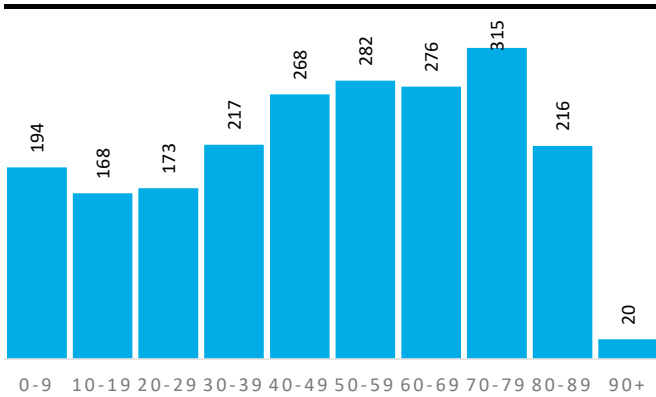

Demografische Grunddaten

	Quartier	SAN	RSK
Bevölkerung (Erstwohnung) 2020	2.129	57.261	616.916
davon: 0-19 Jahre	362	10.975	118.823
davon: 20-64 Jahre	1.074	33.054	363.886
davon: 65 Jahre und darüber	693	13.232	134.207
Durchschnittsalter	49,1	44,9	42,5
Bev. mit Migrationshintergrund	463	20.250	161.276

Privathaushalte

	Quartier	SAN	RSK
Einpersonenhaushalte	451	10.615	114.580
Privathaushalte mit Kindern	196	5.660	62.222
Alleinerziehenden-Haushalte	29	811	9.386

Aufmerksamkeitsbedarf 2020

Aufmerksamkeitsbedarf 2020

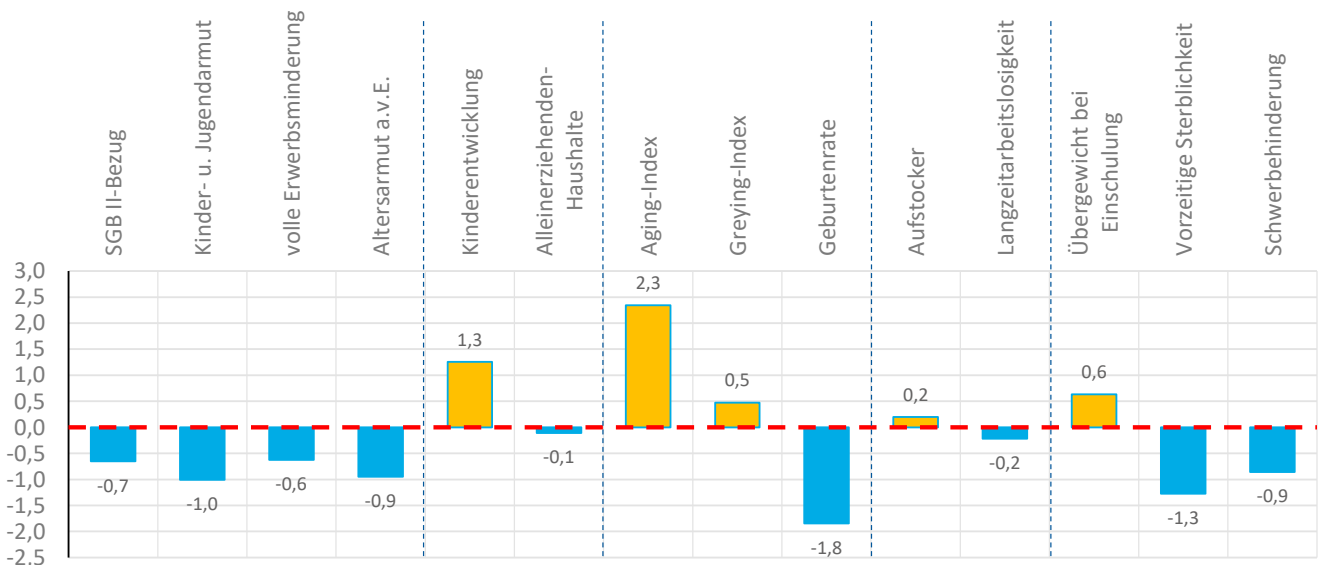
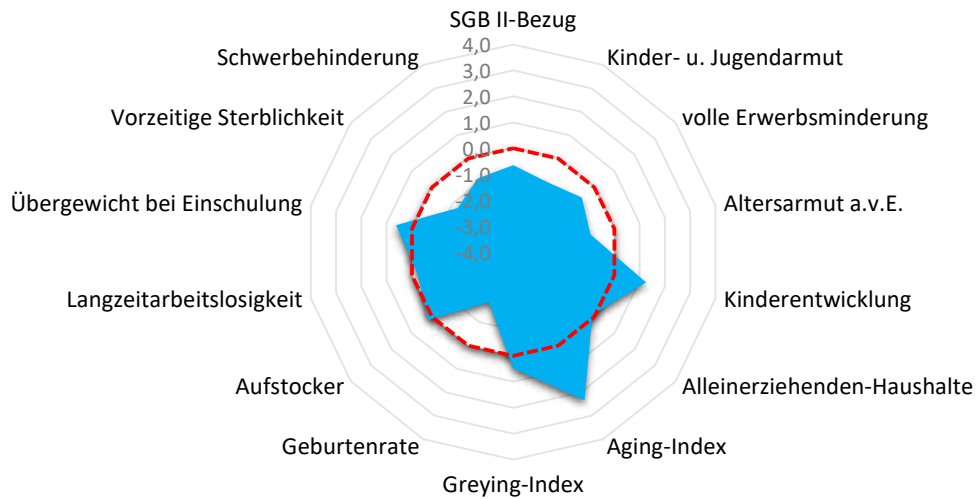



Quartier SAN-Niederberg-Neu

Sankt Augustin, Stadt

Armut	Quartier	SAN	RSK
SGB II-Bezug	3,1%	6,5%	5,0%
Kinder- u. Jugendarmut	3,9%	15,3%	11,3%
volle Erwerbsminderung	0,3%	0,9%	0,7%
Altersarmut außerhalb v. Einrichtung	0,6%	2,7%	2,5%

Bildung, Erziehung, Entwicklung	Quartier	SAN	RSK
Kinderentwicklung	47,4%	36,5%	32,6%
Alleinerziehenden-Haushalte	14,8%	14,3%	15,1%

Demografie	Quartier	SAN	RSK
Aging-Index	191	121	113
Greying-Index	52	47	47
Geburtenrate	66	49	45

Erwerbstätigkeit	Quartier	SAN	RSK
Aufstockerquote SGB II	25,0%	25,5%	24,6%
Langzeitarbeitslosigkeit	2,5%	3,9%	2,7%

Gesundheit und Wohlergehen	Quartier	SAN	RSK
Übergewicht bei Einschulung	10,5%	6,9%	7,3%
Vorzeitige Sterblichkeit	94	206	226
Schwerbehinderung	7,6%	7,8%	8,7%

Aufmerksamkeitsbedarf standard.	Quartier	SAN	RSK
insgesamt	-0,2	0,1	0,0
Armut	-0,8	0,3	0,0
Bildung, Erziehung	0,6	0,1	0,0
Demografie	0,3	0,0	0,0
Erwerbsarbeit	0,0	0,5	0,0
Gesundheit	-0,5	-0,3	0,0

Kita- und Schulstandorte	Quartier	SAN	RSK
Kindertageseinrichtungen	0	36	399
Grundschulen	0	8	105
Familienzentren	0	12	110

Wohn- und Betreuungsangebote	Quartier	SAN	RSK
Tagespflege-Plätze	0	29	304
stat. Kurzzeitpflege-Plätze	0	0	81
stat. Dauerpflege-Plätze	0	420	5.566
Plätze in Pflege-WGs	0	10	287
stat. EGH-Plätze	0	68	1.043
Plätze in EGH-WGs	0	36	136
Hospiz-Plätze	0	0	29

Gesundheitsversorgung	Quartier	SAN	RSK
Hausärzte/Allgemeinmed. in Praxen	0	15	259
Apotheken	0	15	139

Fachliche Einschätzung der Kommunen zu den Quartieren

Nahversorgungsstrukturen	--	-	o	+	++
Lebensmittel, Bäcker, Fleischereien				●	
anderer Einzelhandel z.B. Drogerien, Haushaltswaren, etc.				●	
Ambulanter Handel, Marktstände, Rollendes Kaufhaus					

ÖPNV-Versorgung	--	-	o	+	++
Bahnen, Busse, andere Angebote				●	

Wohnbebauung	nicht vorhanden	vorhanden	prägend
dörfliche Strukturen mit Wohnbebauung	●		
Einfamilienhausbebauung			●
Mehrfamilienhausbebauung		●	
Hochhäuser, Großwohnstrukturen oder geförd. Wohnungsbau			
Uneinheitliche Bebauungsstrukturen			

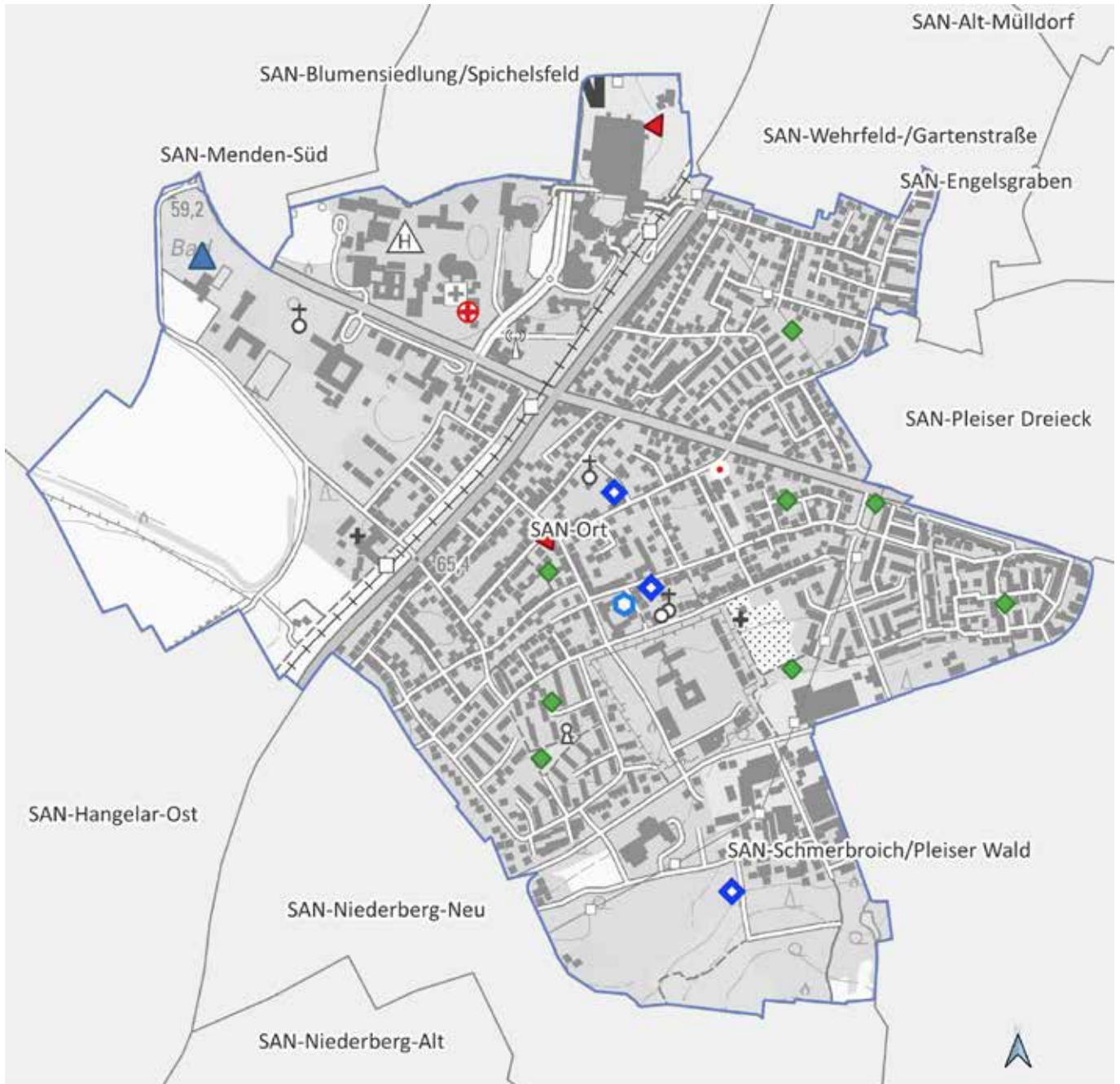

SAN-Ort



Land NRW (2021) / Sozialamt, Amt für
Katasterwesen und Geoinformation des
Rhein-Sieg-Kreises - Lizenz dl-de/zero-2-0
(www.govdata.de/dl-de/zero-2-0)

- Krankenhaus
- Spiel-/Bolzplatz
- Schwimmbad
- Kindertagesstätte
- Grundschulstandort
- Hausarzt
- Apotheke
- Quartiersgrenze



Quartier SAN-Ort

Sankt Augustin, Stadt

Altersklassen

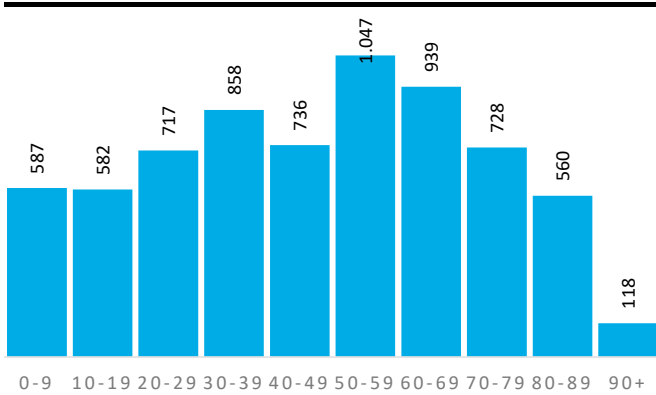

Demografische Grunddaten

	Quartier	SAN	RSK
Bevölkerung (Erstwohnung) 2020	6.872	57.261	616.916
davon: 0-19 Jahre	1.169	10.975	118.823
davon: 20-64 Jahre	3.847	33.054	363.886
davon: 65 Jahre und darüber	1.856	13.232	134.207
Durchschnittsalter	47,2	44,9	42,5
Bev. mit Migrationshintergrund	2.123	20.250	161.276

Privathaushalte

	Quartier	SAN	RSK
Einpersonenhaushalte	1.589	10.615	114.580
Privathaushalte mit Kindern	600	5.660	62.222
Alleinerziehenden-Haushalte	87	811	9.386

Aufmerksamkeitsbedarf 2020

Aufmerksamkeitsbedarf 2020

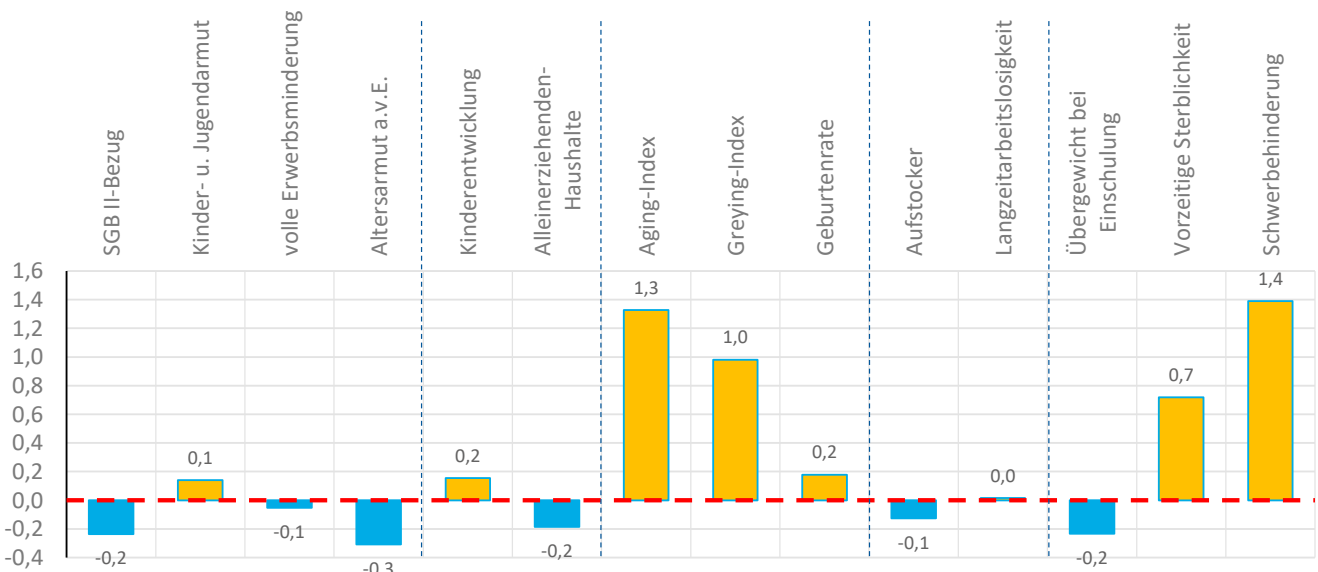
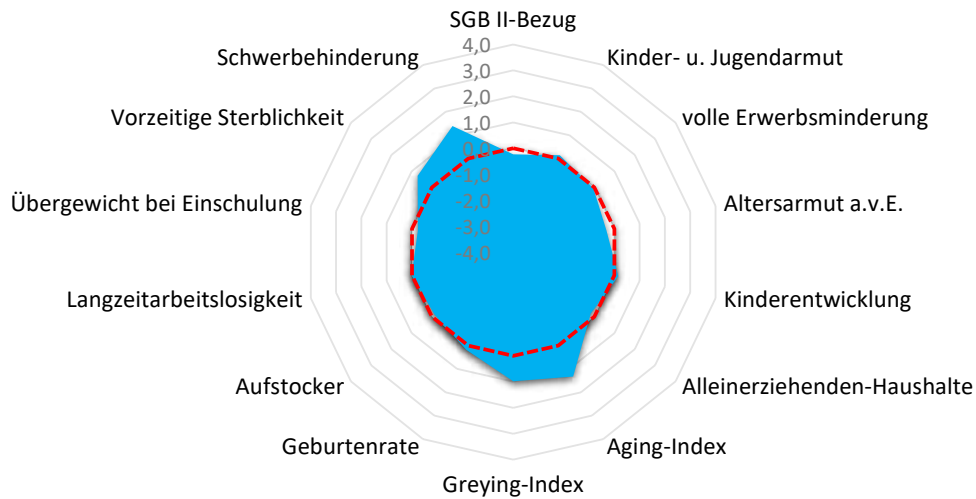



Quartier SAN-Ort

Sankt Augustin, Stadt

Armut	Quartier	SAN	RSK
SGB II-Bezug	4,4%	6,5%	5,0%
Kinder- u. Jugendarmut	12,6%	15,3%	11,3%
volle Erwerbsminderung	0,7%	0,9%	0,7%
Altersarmut außerhalb v. Einrichtung	2,0%	2,7%	2,5%

Aufmerksamkeitsbedarf standard.	Quartier	SAN	RSK
insgesamt	0,3	0,1	0,0
Armut	-0,1	0,3	0,0
Bildung, Erziehung	0,0	0,1	0,0
Demografie	0,8	0,0	0,0
Erwerbsarbeit	-0,1	0,5	0,0
Gesundheit	0,6	-0,3	0,0

Bildung, Erziehung, Entwicklung	Quartier	SAN	RSK
Kinderentwicklung	33,8%	36,5%	32,6%
Alleinerziehenden-Haushalte	14,5%	14,3%	15,1%

Kita- und Schulstandorte	Quartier	SAN	RSK
Kindertageseinrichtungen	3	36	399
Grundschulen	1	8	105
Familienzentren	1	12	110

Demografie	Quartier	SAN	RSK
Aging-Index	159	121	113
Greying-Index	58	47	47
Geburtenrate	45	49	45

Wohn- und Betreuungsangebote	Quartier	SAN	RSK
Tagespflege-Plätze	0	29	304
stat. Kurzzeitpflege-Plätze	0	0	81
stat. Dauerpflege-Plätze	318	420	5.566
Plätze in Pflege-WGs	0	10	287
stat. EGH-Plätze	0	68	1.043
Plätze in EGH-WGs	16	36	136
Hospiz-Plätze	0	0	29

Erwerbstätigkeit	Quartier	SAN	RSK
Aufstockerquote SGB II	23,5%	25,5%	24,6%
Langzeitarbeitslosigkeit	2,9%	3,9%	2,7%

Gesundheit und Wohlergehen	Quartier	SAN	RSK
Übergewicht bei Einschulung	5,8%	6,9%	7,3%
Vorzeitige Sterblichkeit	291	206	226
Schwerbehinderung	10,3%	7,8%	8,7%

Gesundheitsversorgung	Quartier	SAN	RSK
Hausärzte/Allgemeinmed. in Praxen	1	15	259
Apotheken	2	15	139

Fachliche Einschätzung der Kommunen zu den Quartieren

Nahversorgungsstrukturen	--	-	o	+	++
Lebensmittel, Bäcker, Fleischereien					●
anderer Einzelhandel z.B. Drogerien, Haushaltswaren, etc.				●	
Ambulanter Handel, Marktstände, Rollendes Kaufhaus					

ÖPNV-Versorgung	--	-	o	+	++
Bahnen, Busse, andere Angebote					●

Wohnbebauung	nicht vorhanden	vorhanden	prägend
dörfliche Strukturen mit Wohnbebauung	●		
Einfamilienhausbebauung		●	
Mehrfamilienhausbebauung		●	
Hochhäuser, Großwohnstrukturen oder geförd. Wohnungsbau			
Uneinheitliche Bebauungsstrukturen		●	



SAN-Pleiser Dreieck



Land NRW (2021) / Sozialamt, Amt für
Katasterwesen und Geoinformation des
Rhein-Sieg-Kreises - Lizenz dl-de/zero-2-0
(www.govdata.de/dl-de/zero-2-0)

- Krankenhaus
- Spiel-/Bolzplatz
- Schwimmbad
- Kindertagesstätte
- Grundschulstandort
- Hausarzt
- Apotheke
- Quartiersgrenze



Quartier SAN-Pleiser Dreieck

Sankt Augustin, Stadt

Altersklassen

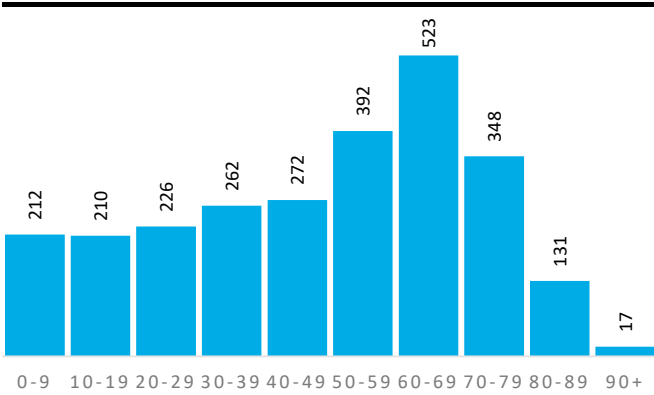

Demografische Grunddaten

	Quartier	SAN	RSK
Bevölkerung (Erstwohnung) 2020	2.593	57.261	616.916
davon: 0-19 Jahre	422	10.975	118.823
davon: 20-64 Jahre	1.416	33.054	363.886
davon: 65 Jahre und darüber	755	13.232	134.207
Durchschnittsalter	48,3	44,9	42,5
Bev. mit Migrationshintergrund	703	20.250	161.276

Privathaushalte

	Quartier	SAN	RSK
Einpersonenhaushalte	372	10.615	114.580
Privathaushalte mit Kindern	224	5.660	62.222
Alleinerziehenden-Haushalte	26	811	9.386

Aufmerksamkeitsbedarf 2020

Aufmerksamkeitsbedarf 2020

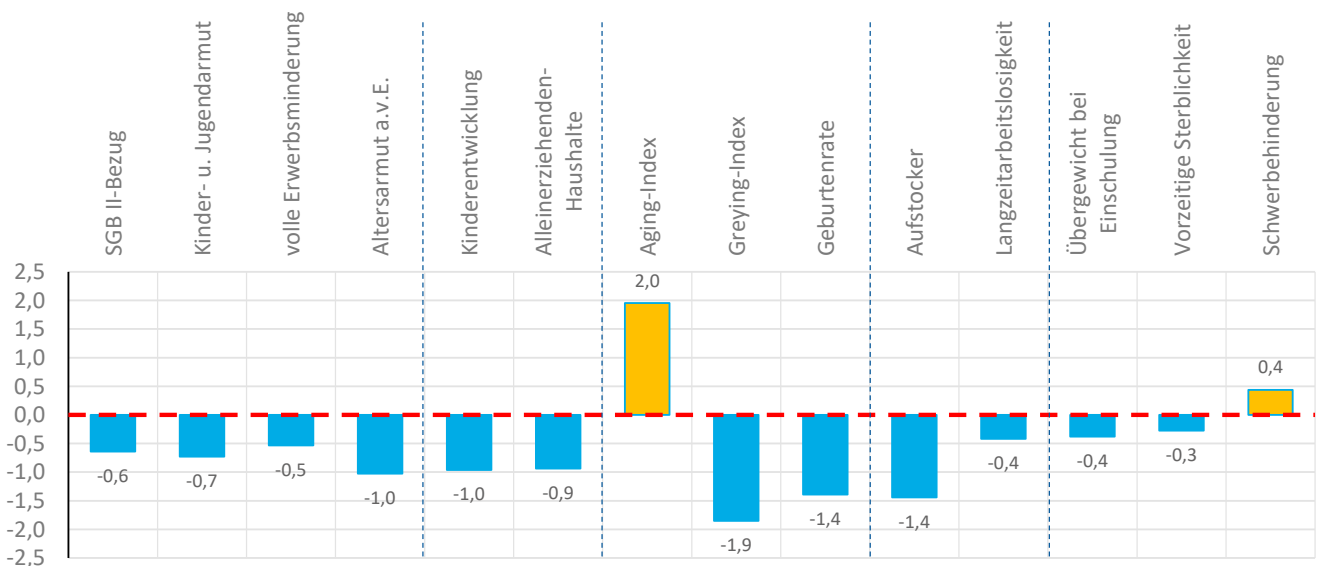
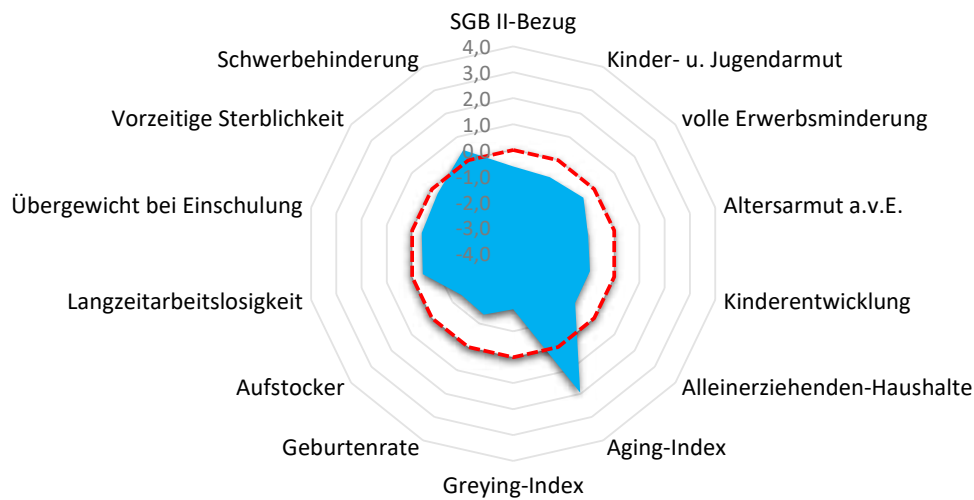



Quartier SAN-Pleiser Dreieck

Sankt Augustin, Stadt

Armut	Quartier	SAN	RSK
SGB II-Bezug	3,1%	6,5%	5,0%
Kinder- u. Jugendarmut	6,0%	15,3%	11,3%
volle Erwerbsminderung	0,4%	0,9%	0,7%
Altersarmut außerhalb v. Einrichtung	0,4%	2,7%	2,5%

Aufmerksamkeitsbedarf standard.	Quartier	SAN	RSK
insgesamt	-0,6	0,1	0,0
Armut	-0,7	0,3	0,0
Bildung, Erziehung	-0,9	0,1	0,0
Demografie	-0,4	0,0	0,0
Erwerbsarbeit	-0,9	0,5	0,0
Gesundheit	-0,1	-0,3	0,0

Bildung, Erziehung, Entwicklung	Quartier	SAN	RSK
Kinderentwicklung	20,0%	36,5%	32,6%
Alleinerziehenden-Haushalte	11,6%	14,3%	15,1%

Kita- und Schulstandorte	Quartier	SAN	RSK
Kindertageseinrichtungen	1	36	399
Grundschulen	0	8	105
Familienzentren	0	12	110

Demografie	Quartier	SAN	RSK
Aging-Index	179	121	113
Greying-Index	24	47	47
Geburtenrate	61	49	45

Wohn- und Betreuungsangebote	Quartier	SAN	RSK
Tagespflege-Plätze	0	29	304
stat. Kurzzeitpflege-Plätze	0	0	81
stat. Dauerpflege-Plätze	0	420	5.566
Plätze in Pflege-WGs	0	10	287
stat. EGH-Plätze	0	68	1.043
Plätze in EGH-WGs	0	36	136
Hospiz-Plätze	0	0	29

Erwerbstätigkeit	Quartier	SAN	RSK
Aufstockerquote SGB II	17,5%	25,5%	24,6%
Langzeitarbeitslosigkeit	2,2%	3,9%	2,7%

Gesundheit und Wohlergehen	Quartier	SAN	RSK
Übergewicht bei Einschulung	5,0%	6,9%	7,3%
Vorzeitige Sterblichkeit	193	206	226
Schwerbehinderung	9,2%	7,8%	8,7%

Gesundheitsversorgung	Quartier	SAN	RSK
Hausärzte/Allgemeinmed. in Praxen	0	15	259
Apotheken	0	15	139

Fachliche Einschätzung der Kommunen zu den Quartieren

Nahversorgungsstrukturen	--	-	o	+	++
Lebensmittel, Bäcker, Fleischereien				●	
anderer Einzelhandel z.B. Drogerien, Haushaltswaren, etc.				●	
Ambulanter Handel, Marktstände, Rollendes Kaufhaus					

ÖPNV-Versorgung	--	-	o	+	++
Bahnen, Busse, andere Angebote				●	

Wohnbebauung	nicht vorhanden	vorhanden	prägend
dörfliche Strukturen mit Wohnbebauung	●		
Einfamilienhausbebauung			●
Mehrfamilienhausbebauung		●	
Hochhäuser, Großwohnstrukturen oder geförd. Wohnungsbau			
Uneinheitliche Bebauungsstrukturen			

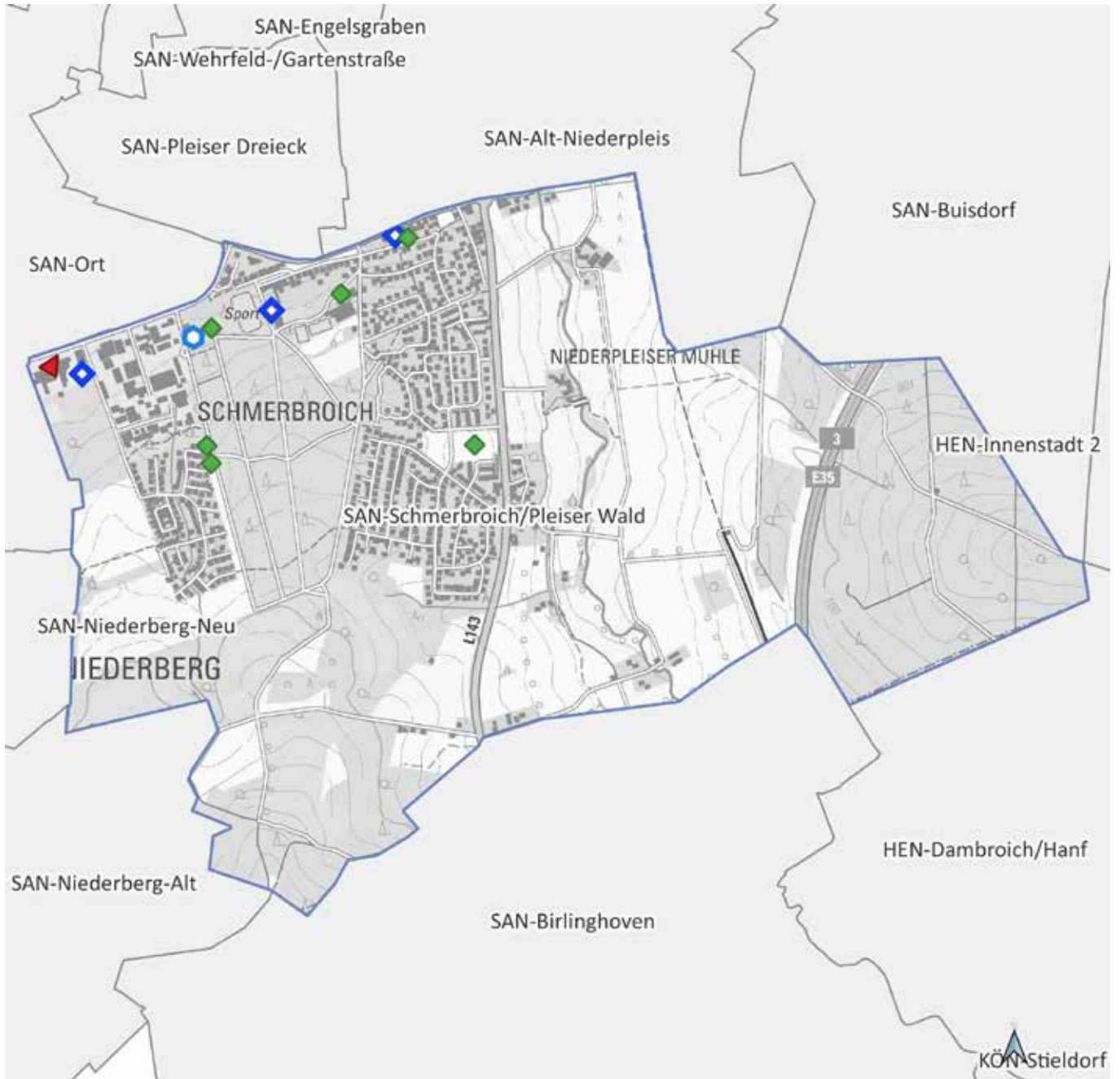

SAN-Schmerbroich/Pleiser Wald

0 500 1.000 m



Land NRW (2021) / Sozialamt, Amt für
Katasterwesen und Geoinformation des
Rhein-Sieg-Kreises - Lizenz dl-de/zero-2-0
(www.govdata.de/dl-de/zero-2-0)

- Krankenhaus
- Spiel-/Bolzplatz
- Schwimmbad
- Kindertagesstätte
- Grundschulstandort
- Hausarzt
- Apotheke
- Quartiersgrenze



Quartier SAN-Schmerbroich/Pleiser Wald

Sankt Augustin, Stadt

Altersklassen

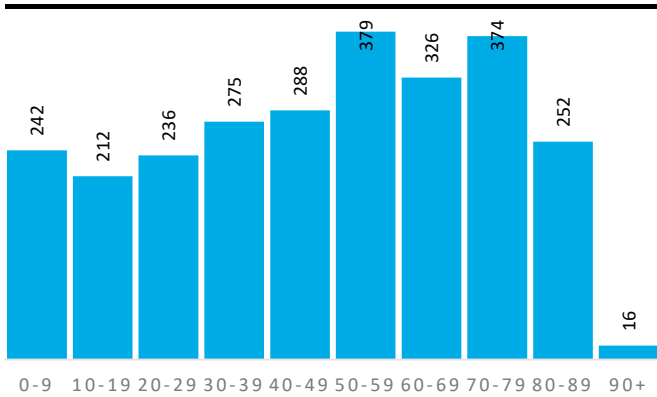

Demografische Grunddaten

	Quartier	SAN	RSK
Bevölkerung (Erstwohnung) 2020	2.600	57.261	616.916
davon: 0-19 Jahre	454	10.975	118.823
davon: 20-64 Jahre	1.345	33.054	363.886
davon: 65 Jahre und darüber	801	13.232	134.207
Durchschnittsalter	48,3	44,9	42,5
Bev. mit Migrationshintergrund	594	20.250	161.276

Privathaushalte

	Quartier	SAN	RSK
Einpersonenhaushalte	446	10.615	114.580
Privathaushalte mit Kindern	232	5.660	62.222
Alleinerziehenden-Haushalte	26	811	9.386

Aufmerksamkeitsbedarf 2020

Aufmerksamkeitsbedarf 2020

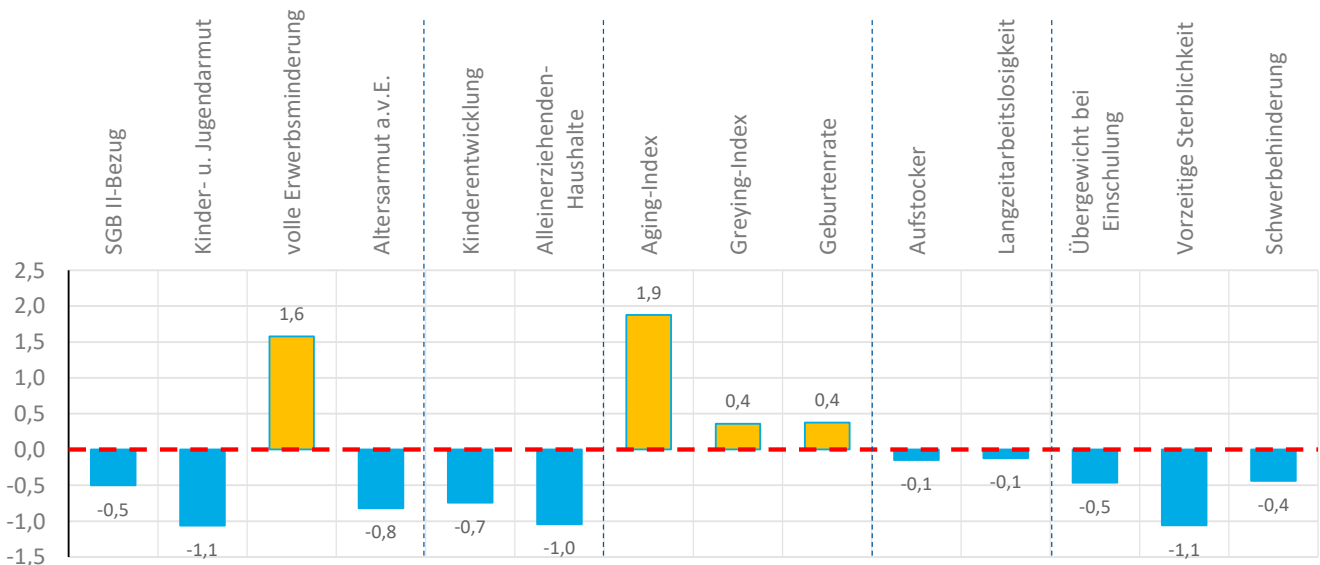
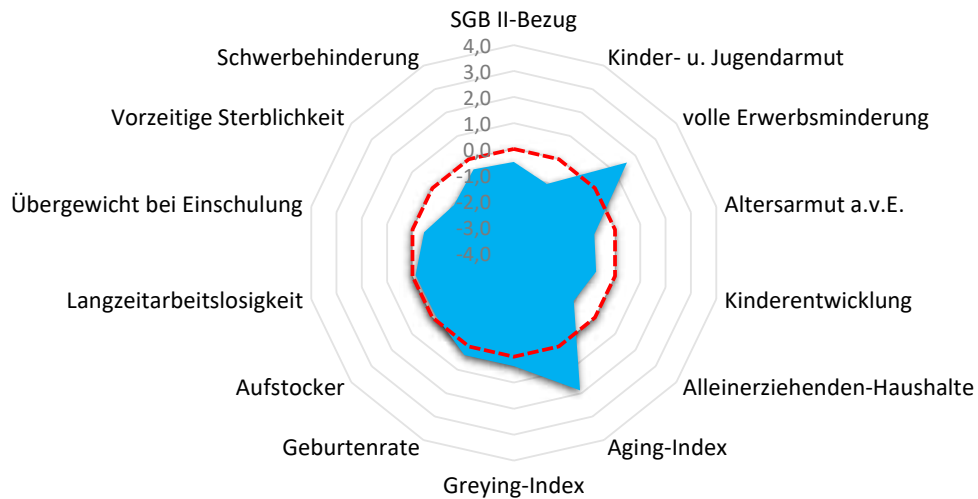



Quartier SAN-Schmerbroich/Pleiser Wald

Sankt Augustin, Stadt

Armut	Quartier	SAN	RSK
SGB II-Bezug	3,6%	6,5%	5,0%
Kinder- u. Jugendarmut	3,5%	15,3%	11,3%
volle Erwerbsminderung	1,5%	0,9%	0,7%
Altersarmut außerhalb v. Einrichtung	0,9%	2,7%	2,5%

Bildung, Erziehung, Entwicklung	Quartier	SAN	RSK
Kinderentwicklung	22,7%	36,5%	32,6%
Alleinerziehenden-Haushalte	11,2%	14,3%	15,1%

Demografie	Quartier	SAN	RSK
Aging-Index	176	121	113
Greying-Index	50	47	47
Geburtenrate	43	49	45

Erwerbstätigkeit	Quartier	SAN	RSK
Aufstockerquote SGB II	23,4%	25,5%	24,6%
Langzeitarbeitslosigkeit	2,6%	3,9%	2,7%

Gesundheit und Wohlergehen	Quartier	SAN	RSK
Übergewicht bei Einschulung	4,5%	6,9%	7,3%
Vorzeitige Sterblichkeit	115	206	226
Schwerbehinderung	8,1%	7,8%	8,7%

Aufmerksamkeitsbedarf standard.	Quartier	SAN	RSK
insgesamt	-0,2	0,1	0,0
Armut	-0,2	0,3	0,0
Bildung, Erziehung	-0,9	0,1	0,0
Demografie	0,9	0,0	0,0
Erwerbsarbeit	-0,1	0,5	0,0
Gesundheit	-0,7	-0,3	0,0

Kita- und Schulstandorte	Quartier	SAN	RSK
Kindertageseinrichtungen	3	36	399
Grundschulen	1	8	105
Familienzentren	0	12	110

Wohn- und Betreuungsangebote	Quartier	SAN	RSK
Tagespflege-Plätze	0	29	304
stat. Kurzzeitpflege-Plätze	0	0	81
stat. Dauerpflege-Plätze	0	420	5.566
Plätze in Pflege-WGs	0	10	287
stat. EGH-Plätze	0	68	1.043
Plätze in EGH-WGs	8	36	136
Hospiz-Plätze	0	0	29

Gesundheitsversorgung	Quartier	SAN	RSK
Hausärzte/Allgemeinmed. in Praxen	1	15	259
Apotheken	1	15	139

Fachliche Einschätzung der Kommunen zu den Quartieren

Nahversorgungsstrukturen	--	-	o	+	++
Lebensmittel, Bäcker, Fleischereien			●		
anderer Einzelhandel z.B. Drogerien, Haushaltswaren, etc.			●		
Ambulanter Handel, Marktstände, Rollendes Kaufhaus					

ÖPNV-Versorgung	--	-	o	+	++
Bahnen, Busse, andere Angebote			●		

Wohnbebauung	nicht vorhanden	vorhanden	prägend
dörfliche Strukturen mit Wohnbebauung	●		
Einfamilienhausbebauung			●
Mehrfamilienhausbebauung		●	
Hochhäuser, Großwohnstrukturen oder geförd. Wohnungsbau			
Uneinheitliche Bebauungsstrukturen			



SAN-Wehrfeld-/Gartenstraße

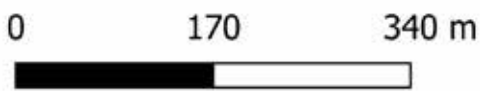

Land NRW (2021) / Sozialamt, Amt für
Katasterwesen und Geoinformation des
Rhein-Sieg-Kreises - Lizenz dl-de/zero-2-0
(www.govdata.de/dl-de/zero-2-0)

- Krankenhaus
- Spiel-/Bolzplatz
- Schwimmbad
- Kindertagesstätte
- Grundschulstandort
- Hausarzt
- Apotheke
- Quartiersgrenze



Quartier SAN-Wehrfeld-/Gartenstraße

Sankt Augustin, Stadt

Altersklassen

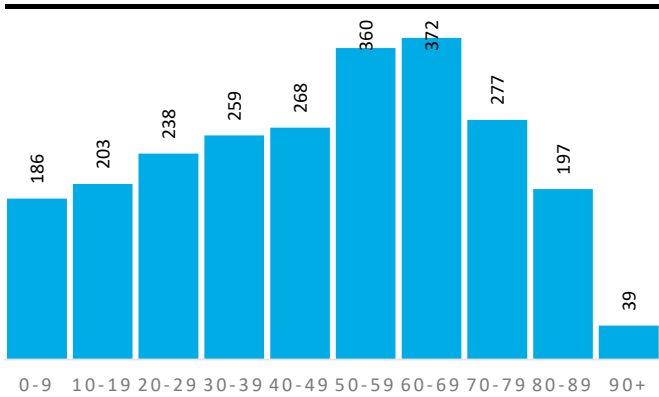

Demografische Grunddaten

	Quartier	SAN	RSK
Bevölkerung (Erstwohnung) 2020	2.399	57.261	616.916
davon: 0-19 Jahre	389	10.975	118.823
davon: 20-64 Jahre	1.324	33.054	363.886
davon: 65 Jahre und darüber	686	13.232	134.207
Durchschnittsalter	48,2	44,9	42,5
Bev. mit Migrationshintergrund	1.077	20.250	161.276

Privathaushalte

	Quartier	SAN	RSK
Einpersonenhaushalte	476	10.615	114.580
Privathaushalte mit Kindern	221	5.660	62.222
Alleinerziehenden-Haushalte	35	811	9.386

Aufmerksamkeitsbedarf 2020

Aufmerksamkeitsbedarf 2020

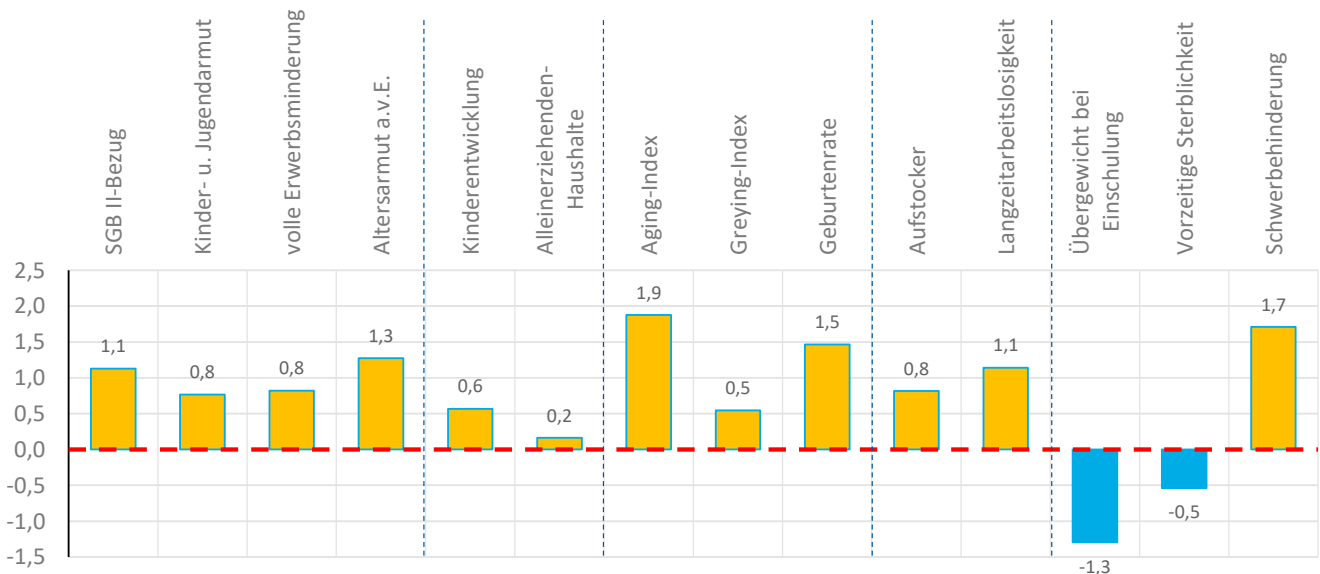
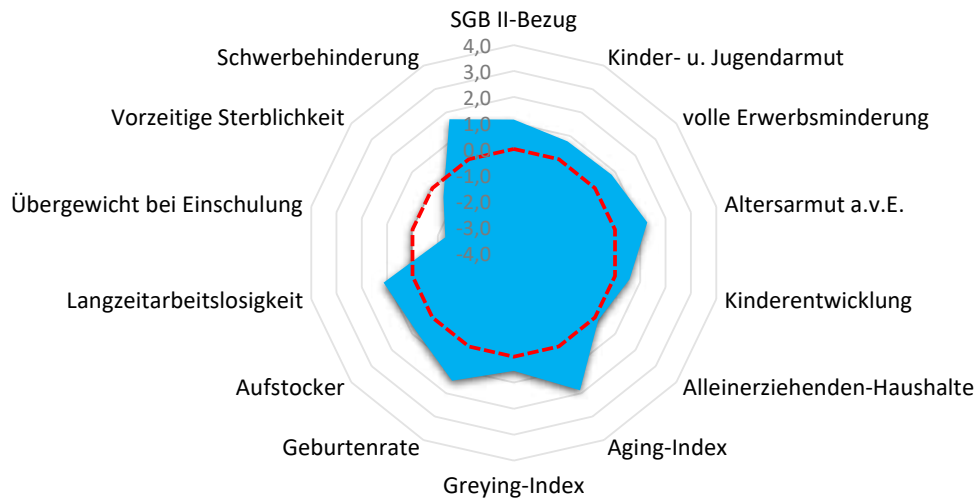



Quartier SAN-Wehrfeld-/Gartenstraße

Sankt Augustin, Stadt

Armut	Quartier	SAN	RSK
SGB II-Bezug	8,8%	6,5%	5,0%
Kinder- u. Jugendarmut	17,4%	15,3%	11,3%
volle Erwerbsminderung	1,1%	0,9%	0,7%
Altersarmut außerhalb v. Einrichtung	5,7%	2,7%	2,5%

Bildung, Erziehung, Entwicklung	Quartier	SAN	RSK
Kinderentwicklung	38,9%	36,5%	32,6%
Alleinerziehenden-Haushalte	15,8%	14,3%	15,1%

Demografie	Quartier	SAN	RSK
Aging-Index	176	121	113
Greying-Index	52	47	47
Geburtenrate	33	49	45

Erwerbstätigkeit	Quartier	SAN	RSK
Aufstockerquote SGB II	27,8%	25,5%	24,6%
Langzeitarbeitslosigkeit	4,6%	3,9%	2,7%

Gesundheit und Wohlergehen	Quartier	SAN	RSK
Übergewicht bei Einschulung	0,0%	6,9%	7,3%
Vorzeitige Sterblichkeit	167	206	226
Schwerbehinderung	10,7%	7,8%	8,7%

Aufmerksamkeitsbedarf standard.	Quartier	SAN	RSK
insgesamt	0,7	0,1	0,0
Armut	1,0	0,3	0,0
Bildung, Erziehung	0,4	0,1	0,0
Demografie	1,3	0,0	0,0
Erwerbsarbeit	1,0	0,5	0,0
Gesundheit	0,0	-0,3	0,0

Kita- und Schulstandorte	Quartier	SAN	RSK
Kindertageseinrichtungen	4	36	399
Grundschulen	1	8	105
Familienzentren	1	12	110

Wohn- und Betreuungsangebote	Quartier	SAN	RSK
Tagespflege-Plätze	0	29	304
stat. Kurzzeitpflege-Plätze	0	0	81
stat. Dauerpflege-Plätze	80	420	5.566
Plätze in Pflege-WGs	0	10	287
stat. EGH-Plätze	0	68	1.043
Plätze in EGH-WGs	0	36	136
Hospiz-Plätze	0	0	29

Gesundheitsversorgung	Quartier	SAN	RSK
Hausärzte/Allgemeinmed. in Praxen	1	15	259
Apotheken	1	15	139

Fachliche Einschätzung der Kommunen zu den Quartieren

Nahversorgungsstrukturen	--	-	o	+	++
Lebensmittel, Bäcker, Fleischereien					●
anderer Einzelhandel z.B. Drogerien, Haushaltswaren, etc.					●
Ambulanter Handel, Marktstände, Rollendes Kaufhaus					

ÖPNV-Versorgung	--	-	o	+	++
Bahnen, Busse, andere Angebote					●

Wohnbebauung	nicht vorhanden	vorhanden	prägend
dörfliche Strukturen mit Wohnbebauung	●		
Einfamilienhausbebauung		●	
Mehrfamilienhausbebauung		●	
Hochhäuser, Großwohnstrukturen oder geförd. Wohnungsbau			
Uneinheitliche Bebauungsstrukturen			●



Stadt Siegburg

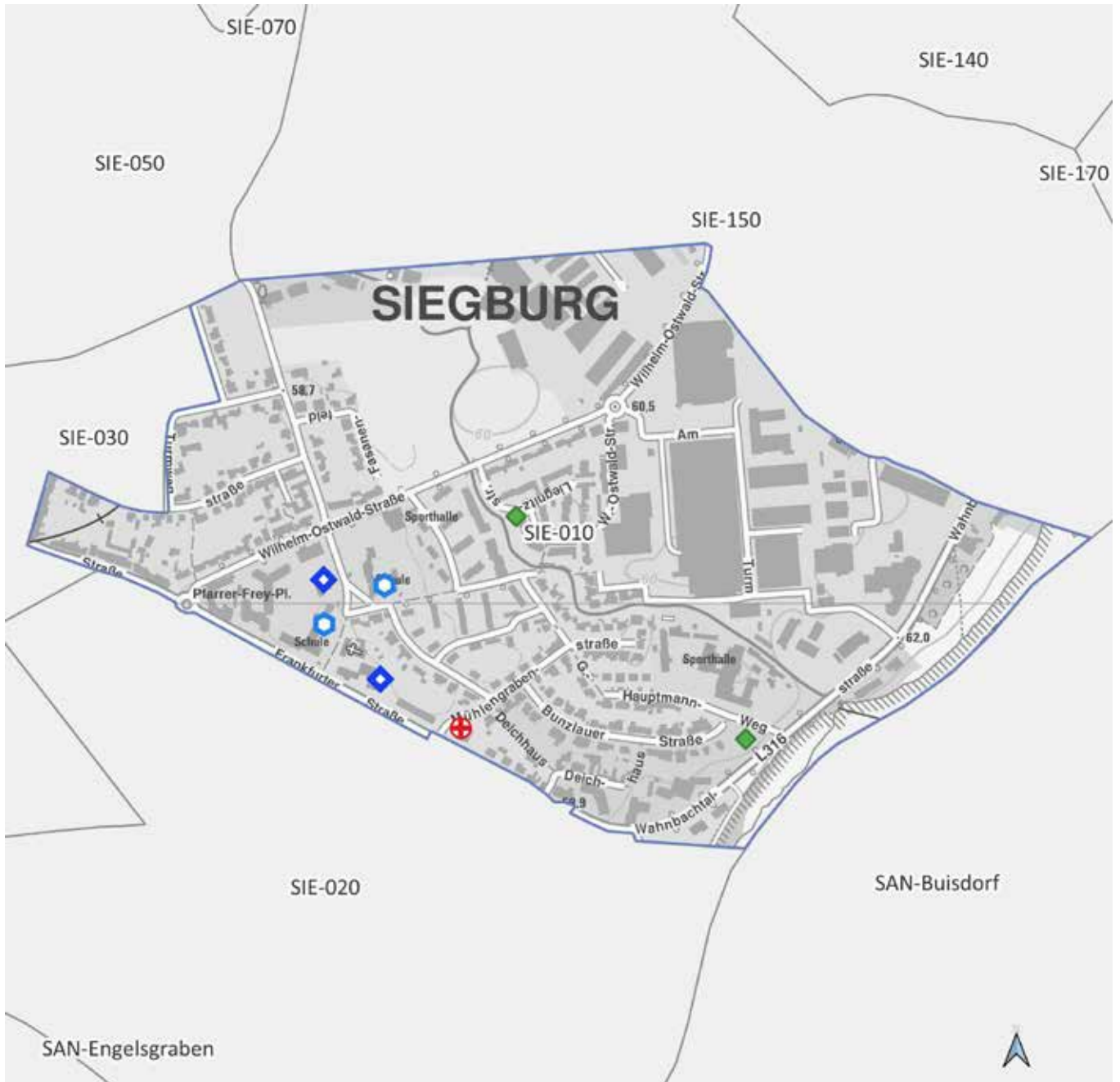

SIE-010

0 200 400 m



Land NRW (2021) / Sozialamt, Amt für
Katasterwesen und Geoinformation des
Rhein-Sieg-Kreises - Lizenz dl-de/zero-2-0
(www.govdata.de/dl-de/zero-2-0)

-  Krankenhaus
-  Spiel-/Bolzplatz
-  Schwimmbad
-  Kindertagesstätte
-  Grundschulstandort
-  Hausarzt
-  Apotheke
-  Quartiersgrenze



Quartier SIE-010

Siegburg, Stadt

Altersklassen

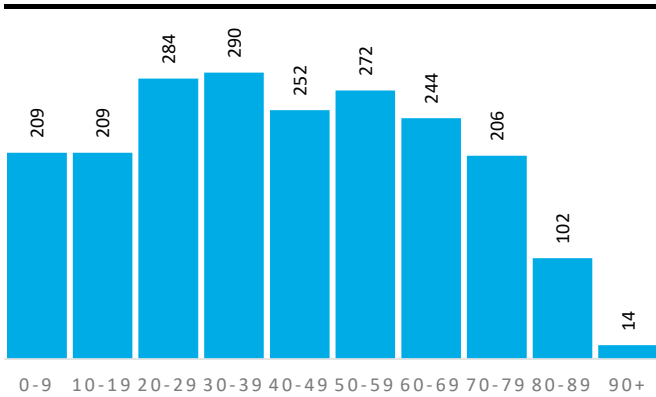

Demografische Grunddaten

	Quartier	SIE	RSK
Bevölkerung (Erstwohnung) 2020	2.082	43.593	616.916
davon: 0-19 Jahre	418	8.181	118.823
davon: 20-64 Jahre	1.221	26.737	363.886
davon: 65 Jahre und darüber	443	8.675	134.207
Durchschnittsalter	42,7	43,3	42,5
Bev. mit Migrationshintergrund	869	15.545	161.276

Privathaushalte

	Quartier	SIE	RSK
Einpersonenhaushalte	422	10.388	114.580
Privathaushalte mit Kindern	211	4.244	62.222
Alleinerziehenden-Haushalte	37	759	9.386

Aufmerksamkeitsbedarf 2020

Aufmerksamkeitsbedarf 2020

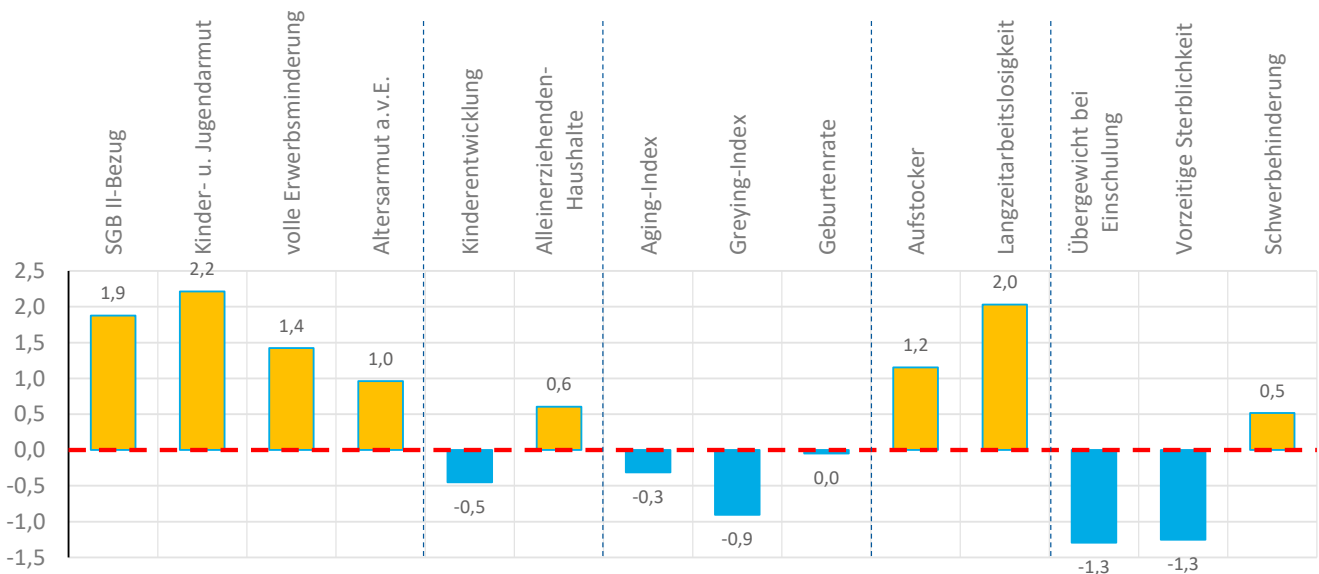
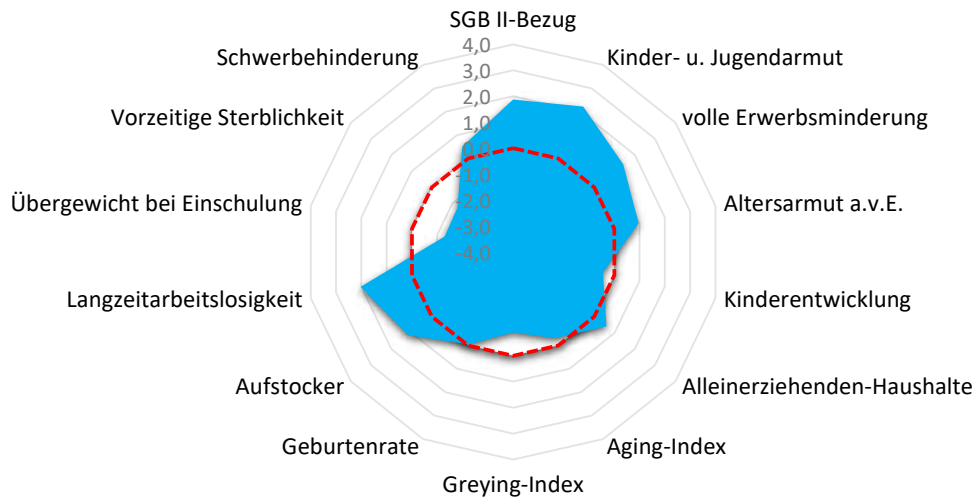



Quartier SIE-010

Siegburg, Stadt

Armut	Quartier	SIE	RSK
SGB II-Bezug	11,2%	8,3%	5,0%
Kinder- u. Jugendarmut	28,5%	18,2%	11,3%
volle Erwerbsminderung	1,4%	1,2%	0,7%
Altersarmut außerhalb v. Einrichtung	5,0%	4,7%	2,5%

Bildung, Erziehung, Entwicklung	Quartier	SIE	RSK
Kinderentwicklung	26,3%	30,3%	32,6%
Alleinerziehenden-Haushalte	17,5%	17,9%	15,1%

Demografie	Quartier	SIE	RSK
Aging-Index	106	106	113
Greying-Index	35	48	47
Geburtenrate	48	45	45

Erwerbstätigkeit	Quartier	SIE	RSK
Aufstockerquote SGB II	29,3%	25,1%	24,6%
Langzeitarbeitslosigkeit	6,0%	4,0%	2,7%

Gesundheit und Wohlergehen	Quartier	SIE	RSK
Übergewicht bei Einschulung	0,0%	5,8%	7,3%
Vorzeitige Sterblichkeit	96	206	226
Schwerbehinderung	9,3%	9,0%	8,7%

Aufmerksamkeitsbedarf standard.	Quartier	SIE	RSK
insgesamt	0,5	0,4	0,0
Armut	1,6	0,9	0,0
Bildung, Erziehung	0,1	0,3	0,0
Demografie	-0,4	0,0	0,0
Erwerbsarbeit	1,6	0,5	0,0
Gesundheit	-0,7	0,0	0,0

Kita- und Schulstandorte	Quartier	SIE	RSK
Kindertageseinrichtungen	2	21	399
Grundschulen	2	9	105
Familienzentren	2	15	110

Wohn- und Betreuungsangebote	Quartier	SIE	RSK
Tagespflege-Plätze	0	12	304
stat. Kurzzeitpflege-Plätze	0	0	81
stat. Dauerpflege-Plätze	0	504	5.566
Plätze in Pflege-WGs	0	24	287
stat. EGH-Plätze	0	94	1.043
Plätze in EGH-WGs	3	49	136
Hospiz-Plätze	0	0	29

Gesundheitsversorgung	Quartier	SIE	RSK
Hausärzte/Allgemeinmed. in Praxen	0	23	259
Apotheken	0	12	139

Fachliche Einschätzung der Kommunen zu den Quartieren

Nahversorgungsstrukturen	--	-	o	+	++
Lebensmittel, Bäcker, Fleischereien				●	
anderer Einzelhandel z.B. Drogerien, Haushaltswaren, etc.			●		
Ambulanter Handel, Marktstände, Rollendes Kaufhaus					

ÖPNV-Versorgung	--	-	o	+	++
Bahnen, Busse, andere Angebote			●		

Wohnbebauung	nicht vorhanden	vorhanden	prägend
dörfliche Strukturen mit Wohnbebauung	●		
Einfamilienhausbebauung		●	
Mehrfamilienhausbebauung		●	
Hochhäuser, Großwohnstrukturen oder geförd. Wohnungsbau		●	
Uneinheitliche Bebauungsstrukturen			●

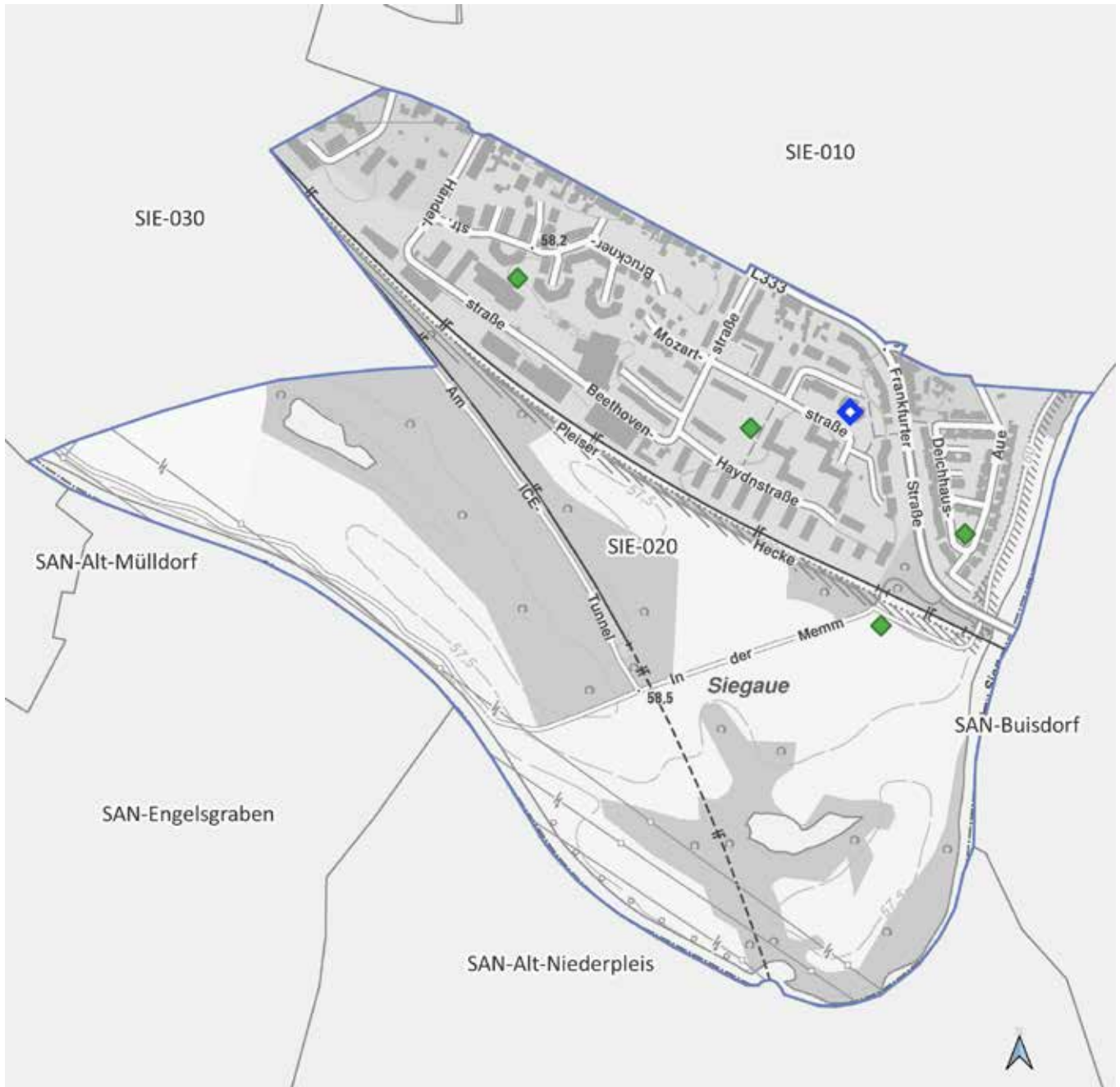

SIE-020

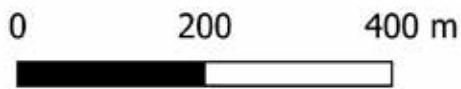

Land NRW (2021) / Sozialamt, Amt für
Katasterwesen und Geoinformation des
Rhein-Sieg-Kreises - Lizenz dl-de/zero-2-0
(www.govdata.de/dl-de/zero-2-0)

-  Krankenhaus
-  Spiel-/Bolzplatz
-  Schwimmbad
-  Kindertagesstätte
-  Grundschulstandort
-  Hausarzt
-  Apotheke
-  Quartiersgrenze



Quartier SIE-020

Siegburg, Stadt

Altersklassen

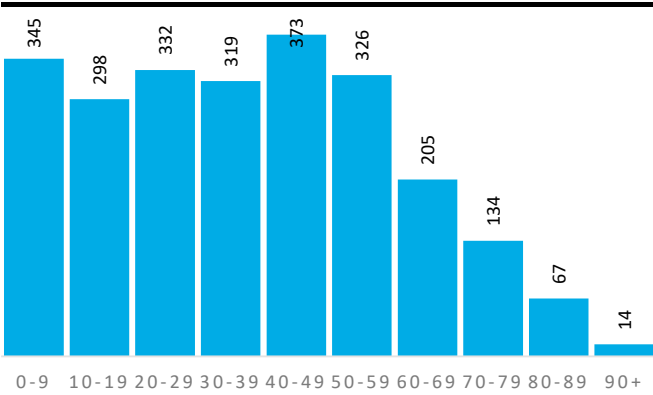

Demografische Grunddaten

	Quartier	SIE	RSK
Bevölkerung (Erstwohnung) 2020	2.413	43.593	616.916
davon: 0-19 Jahre	643	8.181	118.823
davon: 20-64 Jahre	1.463	26.737	363.886
davon: 65 Jahre und darüber	307	8.675	134.207
Durchschnittsalter	37,5	43,3	42,5
Bev. mit Migrationshintergrund	1.625	15.545	161.276

Privathaushalte

	Quartier	SIE	RSK
Einpersonenhaushalte	340	10.388	114.580
Privathaushalte mit Kindern	315	4.244	62.222
Alleinerziehenden-Haushalte	43	759	9.386

Aufmerksamkeitsbedarf 2020

Aufmerksamkeitsbedarf 2020

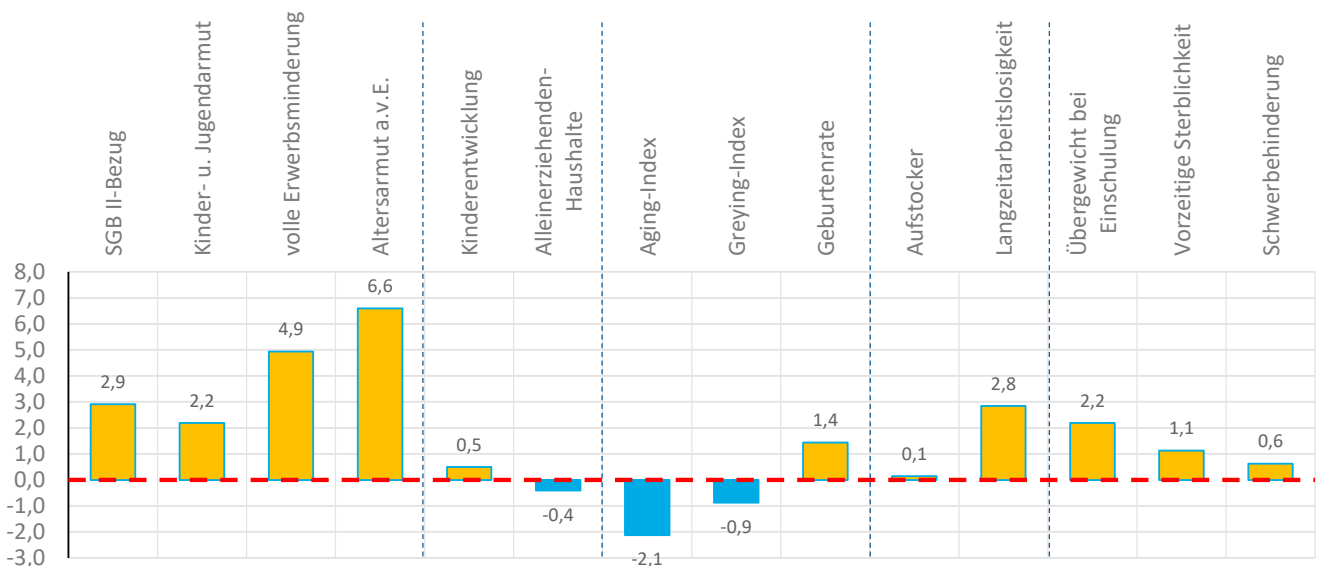
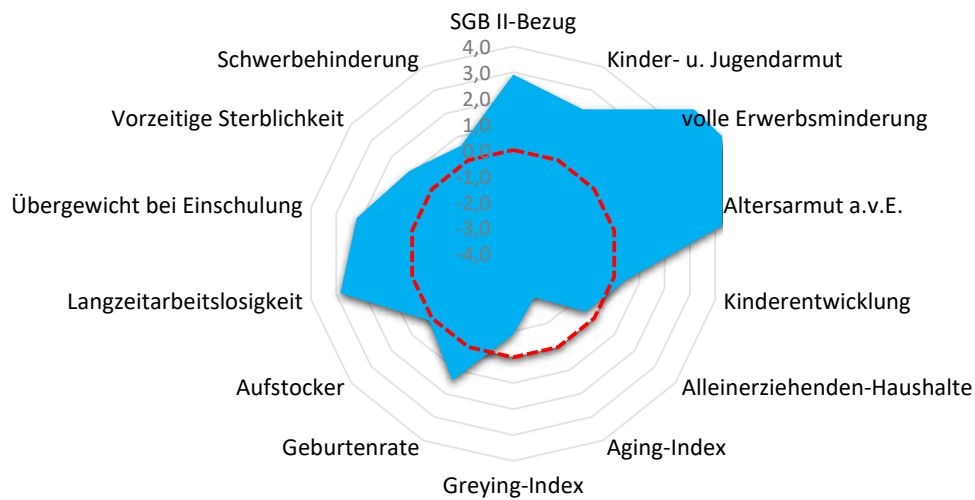



Quartier SIE-020

Siegburg, Stadt

Armut	Quartier	SIE	RSK
SGB II-Bezug	14,6%	8,3%	5,0%
Kinder- u. Jugendarmut	28,3%	18,2%	11,3%
volle Erwerbsminderung	3,3%	1,2%	0,7%
Altersarmut außerhalb v. Einrichtung	17,9%	4,7%	2,5%

Aufmerksamkeitsbedarf standard.	Quartier	SIE	RSK
insgesamt	1,6	0,4	0,0
Armut	4,2	0,9	0,0
Bildung, Erziehung	0,0	0,3	0,0
Demografie	-0,5	0,0	0,0
Erwerbsarbeit	1,5	0,5	0,0
Gesundheit	1,3	0,0	0,0

Bildung, Erziehung, Entwicklung	Quartier	SIE	RSK
Kinderentwicklung	38,1%	30,3%	32,6%
Alleinerziehenden-Haushalte	13,7%	17,9%	15,1%

Kita- und Schulstandorte	Quartier	SIE	RSK
Kindertageseinrichtungen	1	21	399
Grundschulen	0	9	105
Familienzentren	1	15	110

Demografie	Quartier	SIE	RSK
Aging-Index	48	106	113
Greying-Index	36	48	47
Geburtenrate	33	45	45

Wohn- und Betreuungsangebote	Quartier	SIE	RSK
Tagespflege-Plätze	0	12	304
stat. Kurzzeitpflege-Plätze	0	0	81
stat. Dauerpflege-Plätze	0	504	5.566
Plätze in Pflege-WGs	0	24	287
stat. EGH-Plätze	47	94	1.043
Plätze in EGH-WGs	8	49	136
Hospiz-Plätze	0	0	29

Erwerbstätigkeit	Quartier	SIE	RSK
Aufstockerquote SGB II	24,8%	25,1%	24,6%
Langzeitarbeitslosigkeit	7,3%	4,0%	2,7%

Gesundheit und Wohlergehen	Quartier	SIE	RSK
Übergewicht bei Einschulung	19,0%	5,8%	7,3%
Vorzeitige Sterblichkeit	332	206	226
Schwerbehinderung	9,4%	9,0%	8,7%

Gesundheitsversorgung	Quartier	SIE	RSK
Hausärzte/Allgemeinmed. in Praxen	0	23	259
Apotheken	0	12	139

Fachliche Einschätzung der Kommunen zu den Quartieren

Nahversorgungsstrukturen	--	-	o	+	++
Lebensmittel, Bäcker, Fleischereien				●	
anderer Einzelhandel z.B. Drogerien, Haushaltswaren, etc.		●			
Ambulanter Handel, Marktstände, Rollendes Kaufhaus					

ÖPNV-Versorgung	--	-	o	+	++
Bahnen, Busse, andere Angebote			●		

Wohnbebauung	nicht vorhanden	vorhanden	prägend
dörfliche Strukturen mit Wohnbebauung	●		
Einfamilienhausbebauung		●	
Mehrfamilienhausbebauung			●
Hochhäuser, Großwohnstrukturen oder geförd. Wohnungsbau		●	
Uneinheitliche Bebauungsstrukturen		●	



SIE-030



Land NRW (2021) / Sozialamt, Amt für
Katasterwesen und Geoinformation des
Rhein-Sieg-Kreises - Lizenz dl-de/zero-2-0
(www.govdata.de/dl-de/zero-2-0)

-  Krankenhaus
-  Spiel-/Bolzplatz
-  Schwimmbad
-  Kindertagesstätte
-  Grundschulstandort
-  Hausarzt
-  Apotheke
-  Quartiersgrenze



Quartier SIE-030

Siegburg, Stadt

Altersklassen

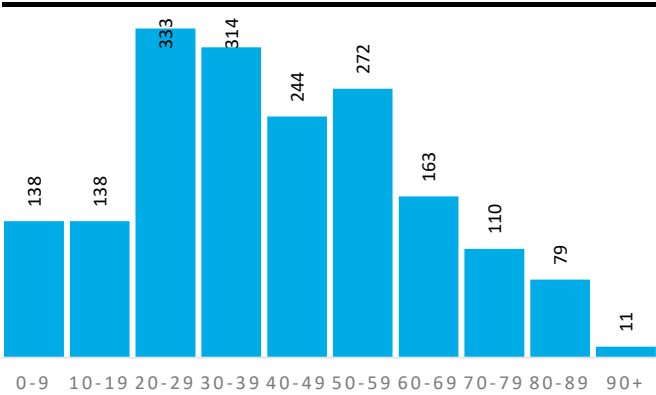

Demografische Grunddaten

	Quartier	SIE	RSK
Bevölkerung (Erstwohnung) 2020	1.802	43.593	616.916
davon: 0-19 Jahre	276	8.181	118.823
davon: 20-64 Jahre	1.259	26.737	363.886
davon: 65 Jahre und darüber	267	8.675	134.207
Durchschnittsalter	41,3	43,3	42,5
Bev. mit Migrationshintergrund	563	15.545	161.276

Privathaushalte

	Quartier	SIE	RSK
Einpersonenhaushalte	530	10.388	114.580
Privathaushalte mit Kindern	170	4.244	62.222
Alleinerziehenden-Haushalte	33	759	9.386

Aufmerksamkeitsbedarf 2020

Aufmerksamkeitsbedarf 2020

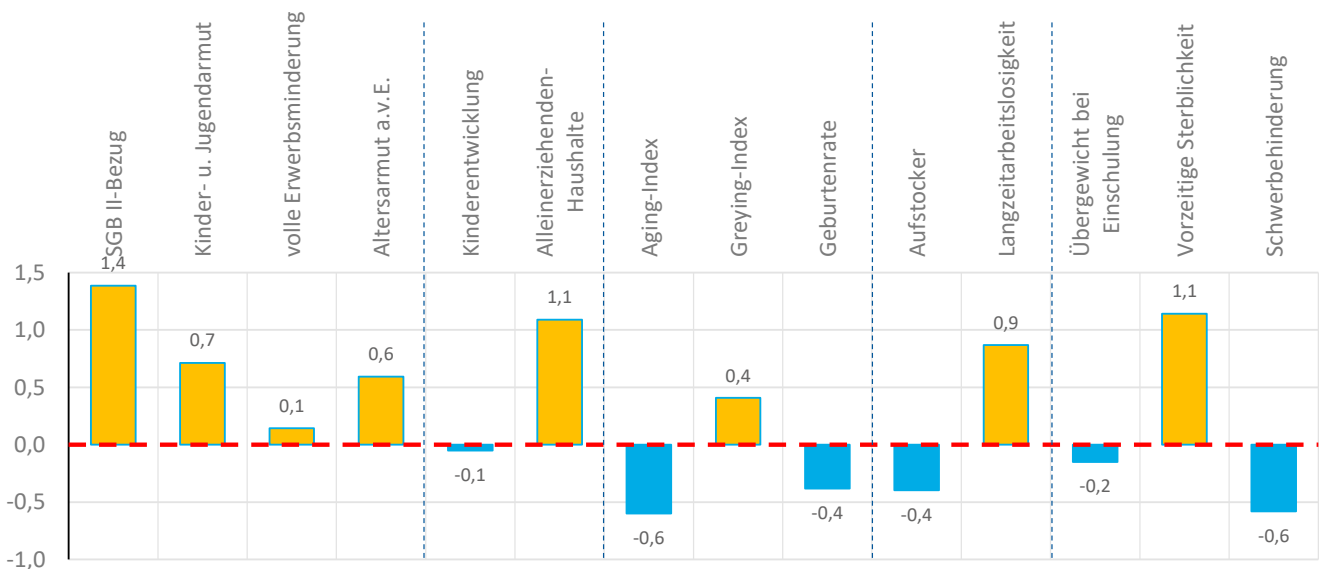
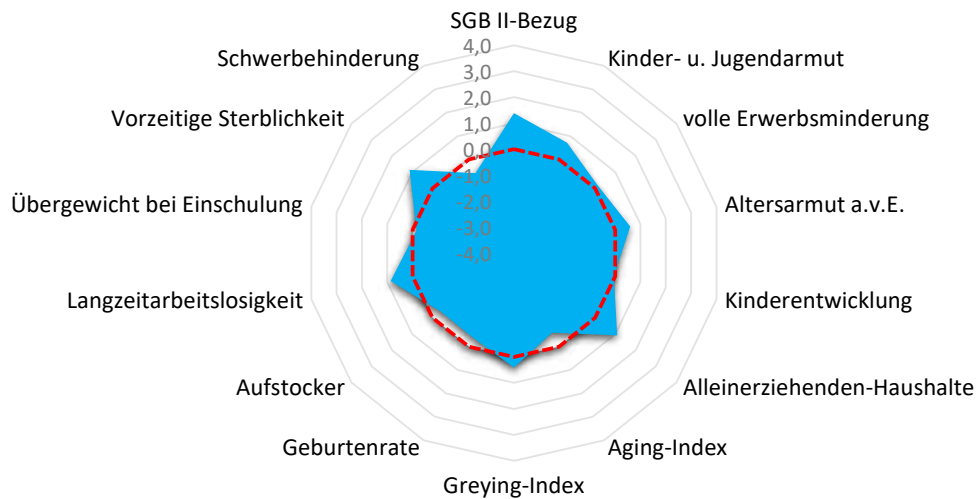



Quartier SIE-030

Siegburg, Stadt

Armut	Quartier	SIE	RSK
SGB II-Bezug	9,6%	8,3%	5,0%
Kinder- u. Jugendarmut	17,0%	18,2%	11,3%
volle Erwerbsminderung	0,8%	1,2%	0,7%
Altersarmut außerhalb v. Einrichtung	4,1%	4,7%	2,5%

Bildung, Erziehung, Entwicklung	Quartier	SIE	RSK
Kinderentwicklung	31,3%	30,3%	32,6%
Alleinerziehenden-Haushalte	19,4%	17,9%	15,1%

Demografie	Quartier	SIE	RSK
Aging-Index	97	106	113
Greying-Index	51	48	47
Geburtenrate	51	45	45

Erwerbstätigkeit	Quartier	SIE	RSK
Aufstockerquote SGB II	22,3%	25,1%	24,6%
Langzeitarbeitslosigkeit	4,2%	4,0%	2,7%

Gesundheit und Wohlergehen	Quartier	SIE	RSK
Übergewicht bei Einschulung	6,3%	5,8%	7,3%
Vorzeitige Sterblichkeit	333	206	226
Schwerbehinderung	7,9%	9,0%	8,7%

Aufmerksamkeitsbedarf standard.	Quartier	SIE	RSK
insgesamt	0,3	0,4	0,0
Armut	0,7	0,9	0,0
Bildung, Erziehung	0,5	0,3	0,0
Demografie	-0,2	0,0	0,0
Erwerbsarbeit	0,2	0,5	0,0
Gesundheit	0,1	0,0	0,0

Kita- und Schulstandorte	Quartier	SIE	RSK
Kindertageseinrichtungen	0	21	399
Grundschulen	1	9	105
Familienzentren	1	15	110

Wohn- und Betreuungsangebote	Quartier	SIE	RSK
Tagespflege-Plätze	0	12	304
stat. Kurzzeitpflege-Plätze	0	0	81
stat. Dauerpflege-Plätze	0	504	5.566
Plätze in Pflege-WGs	0	24	287
stat. EGH-Plätze	0	94	1.043
Plätze in EGH-WGs	0	49	136
Hospiz-Plätze	0	0	29

Gesundheitsversorgung	Quartier	SIE	RSK
Hausärzte/Allgemeinmed. in Praxen	2	23	259
Apotheken	0	12	139

Fachliche Einschätzung der Kommunen zu den Quartieren

Nahversorgungsstrukturen	--	-	o	+	++
Lebensmittel, Bäcker, Fleischereien		●			
anderer Einzelhandel z.B. Drogerien, Haushaltswaren, etc.		●			
Ambulanter Handel, Marktstände, Rollendes Kaufhaus					

ÖPNV-Versorgung	--	-	o	+	++
Bahnen, Busse, andere Angebote					●

Wohnbebauung	nicht vorhanden	vorhanden	prägend
dörfliche Strukturen mit Wohnbebauung	●		
Einfamilienhausbebauung		●	
Mehrfamilienhausbebauung			●
Hochhäuser, Großwohnstrukturen oder geförd. Wohnungsbau		●	
Uneinheitliche Bebauungsstrukturen		●	



SIE-040

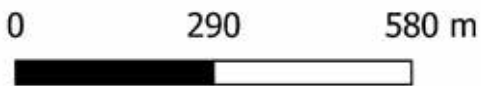

Land NRW (2021) / Sozialamt, Amt für
Katasterwesen und Geoinformation des
Rhein-Sieg-Kreises - Lizenz dl-de/zero-2-0
(www.govdata.de/dl-de/zero-2-0)

- Krankenhaus
- Spiel-/Bolzplatz
- Schwimmbad
- Kindertagesstätte
- Grundschulstandort
- Hausarzt
- Apotheke
- Quartiersgrenze



Quartier SIE-040

Siegburg, Stadt

Altersklassen

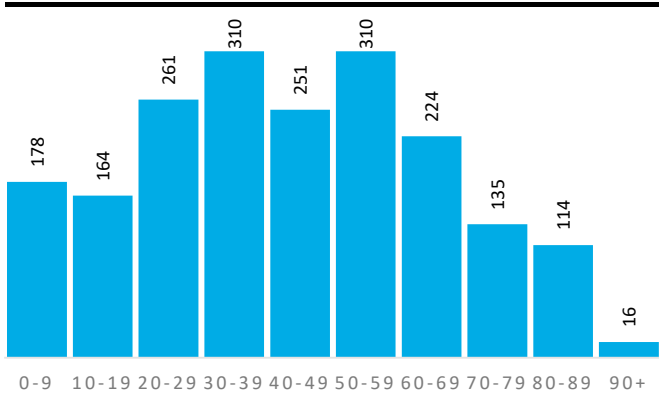

Demografische Grunddaten

	Quartier	SIE	RSK
Bevölkerung (Erstwohnung) 2020	1.963	43.593	616.916
davon: 0-19 Jahre	342	8.181	118.823
davon: 20-64 Jahre	1.262	26.737	363.886
davon: 65 Jahre und darüber	359	8.675	134.207
Durchschnittsalter	43,2	43,3	42,5
Bev. mit Migrationshintergrund	668	15.545	161.276

Privathaushalte

	Quartier	SIE	RSK
Einpersonenhaushalte	549	10.388	114.580
Privathaushalte mit Kindern	176	4.244	62.222
Alleinerziehenden-Haushalte	36	759	9.386

Aufmerksamkeitsbedarf 2020

Aufmerksamkeitsbedarf 2020

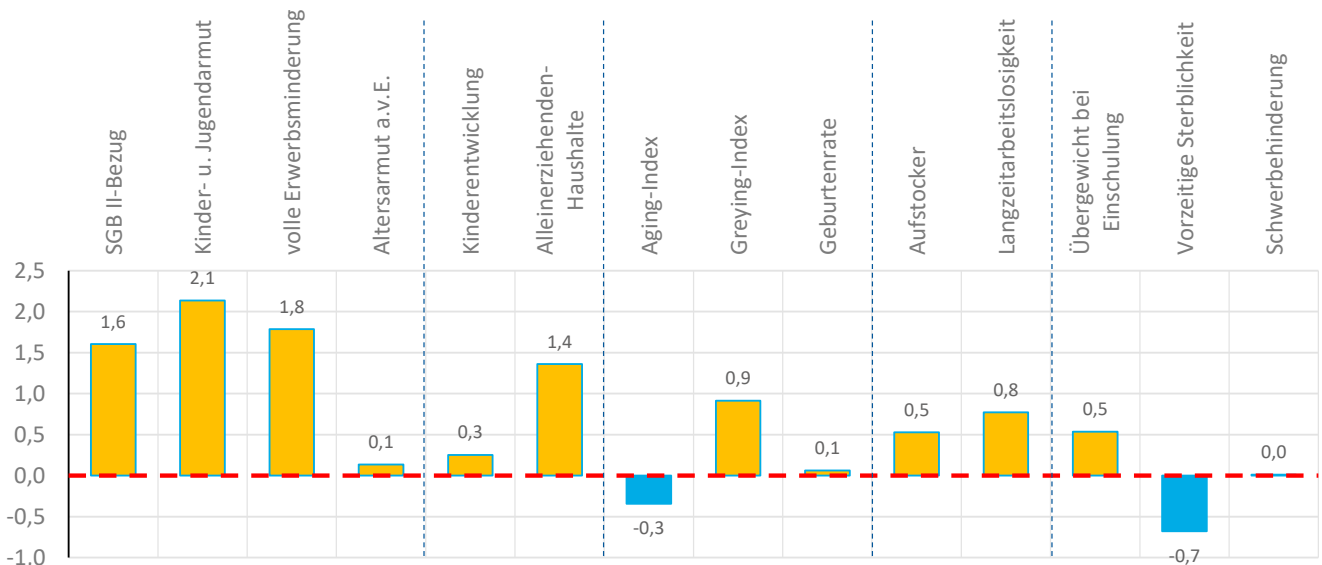
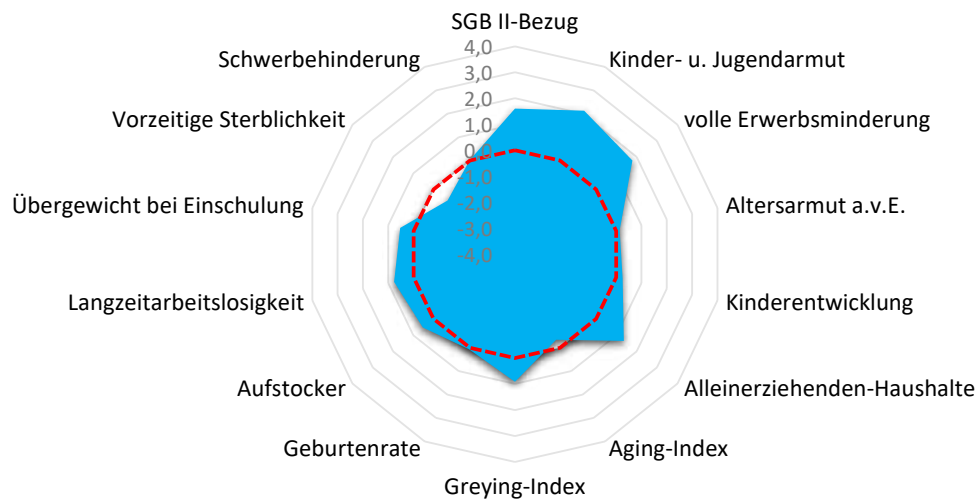



Quartier SIE-040

Siegburg, Stadt

Armut	Quartier	SIE	RSK
SGB II-Bezug	10,3%	8,3%	5,0%
Kinder- u. Jugendarmut	27,9%	18,2%	11,3%
volle Erwerbsminderung	1,6%	1,2%	0,7%
Altersarmut außerhalb v. Einrichtung	3,1%	4,7%	2,5%

Aufmerksamkeitsbedarf standard.	Quartier	SIE	RSK
insgesamt	0,6	0,4	0,0
Armut	1,4	0,9	0,0
Bildung, Erziehung	0,8	0,3	0,0
Demografie	0,2	0,0	0,0
Erwerbsarbeit	0,7	0,5	0,0
Gesundheit	0,0	0,0	0,0

Bildung, Erziehung, Entwicklung	Quartier	SIE	RSK
Kinderentwicklung	35,0%	30,3%	32,6%
Alleinerziehenden-Haushalte	20,5%	17,9%	15,1%

Kita- und Schulstandorte	Quartier	SIE	RSK
Kindertageseinrichtungen	1	21	399
Grundschulen	0	9	105
Familienzentren	1	15	110

Demografie	Quartier	SIE	RSK
Aging-Index	105	106	113
Greying-Index	57	48	47
Geburtenrate	47	45	45

Wohn- und Betreuungsangebote	Quartier	SIE	RSK
Tagespflege-Plätze	0	12	304
stat. Kurzzeitpflege-Plätze	0	0	81
stat. Dauerpflege-Plätze	0	504	5.566
Plätze in Pflege-WGs	0	24	287
stat. EGH-Plätze	0	94	1.043
Plätze in EGH-WGs	18	49	136
Hospiz-Plätze	0	0	29

Erwerbstätigkeit	Quartier	SIE	RSK
Aufstockerquote SGB II	26,5%	25,1%	24,6%
Langzeitarbeitslosigkeit	4,0%	4,0%	2,7%

Gesundheit und Wohlergehen	Quartier	SIE	RSK
Übergewicht bei Einschulung	10,0%	5,8%	7,3%
Vorzeitige Sterblichkeit	153	206	226
Schwerbehinderung	8,7%	9,0%	8,7%

Gesundheitsversorgung	Quartier	SIE	RSK
Hausärzte/Allgemeinmed. in Praxen	0	23	259
Apotheken	0	12	139

Fachliche Einschätzung der Kommunen zu den Quartieren

Nahversorgungsstrukturen	--	-	o	+	++
Lebensmittel, Bäcker, Fleischereien		●			
anderer Einzelhandel z.B. Drogerien, Haushaltswaren, etc.		●			
Ambulanter Handel, Marktstände, Rollendes Kaufhaus					

ÖPNV-Versorgung	--	-	o	+	++
Bahnen, Busse, andere Angebote		●			

Wohnbebauung	nicht vorhanden	vorhanden	prägend
dörfliche Strukturen mit Wohnbebauung	●		
Einfamilienhausbebauung		●	
Mehrfamilienhausbebauung		●	
Hochhäuser, Großwohnstrukturen oder geförd. Wohnungsbau		●	
Uneinheitliche Bebauungsstrukturen		●	

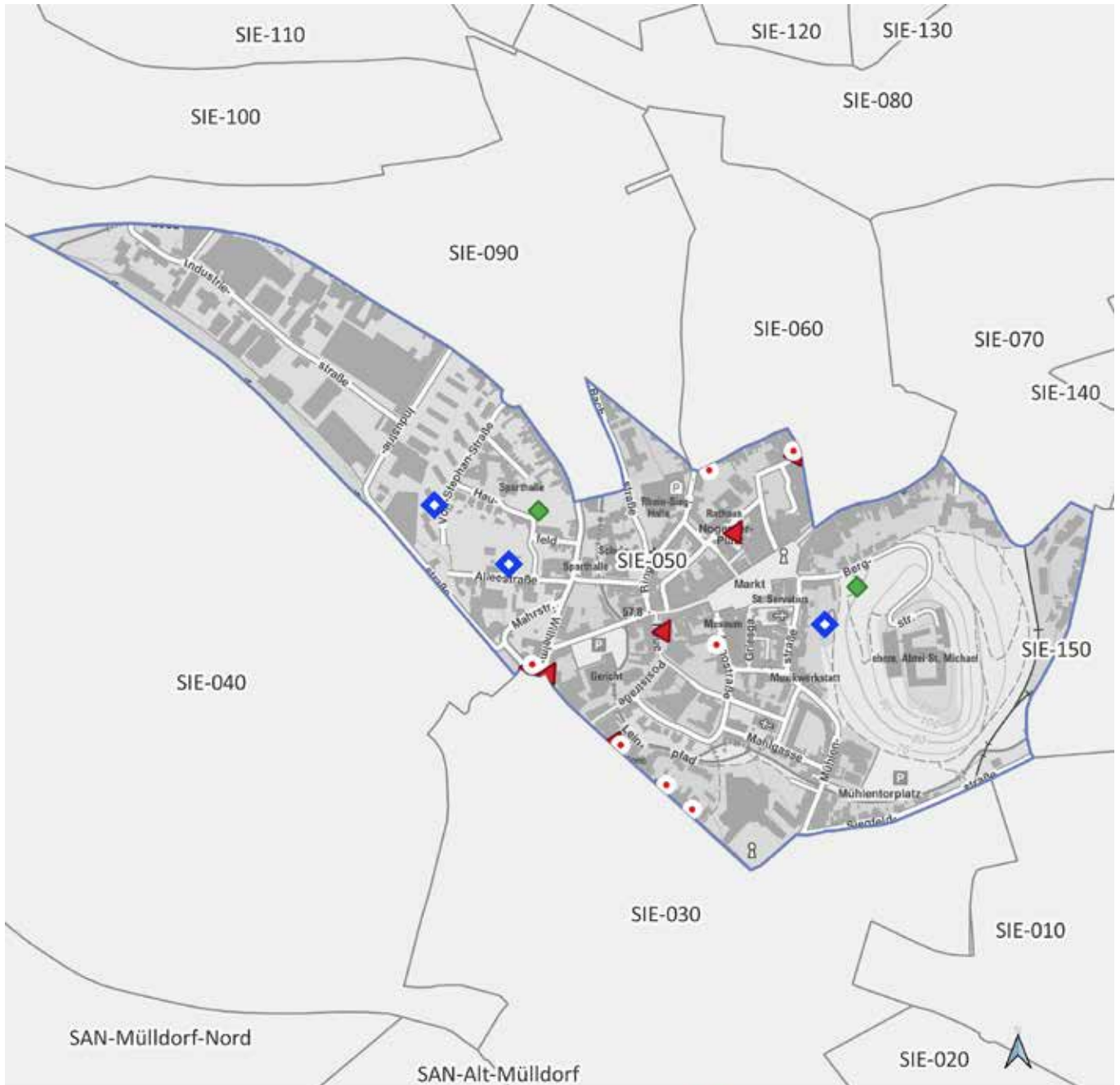

SIE-050

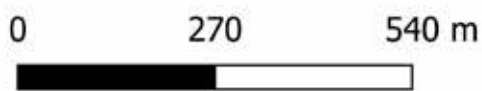

Land NRW (2021) / Sozialamt, Amt für
Katasterwesen und Geoinformation des
Rhein-Sieg-Kreises - Lizenz dl-de/zero-2-0
(www.govdata.de/dl-de/zero-2-0)

- Krankenhaus
- Spiel-/Bolzplatz
- Schwimmbad
- Kindertagesstätte
- Grundschulstandort
- Hausarzt
- Apotheke
- Quartiersgrenze



Quartier SIE-050

Siegburg, Stadt

Altersklassen

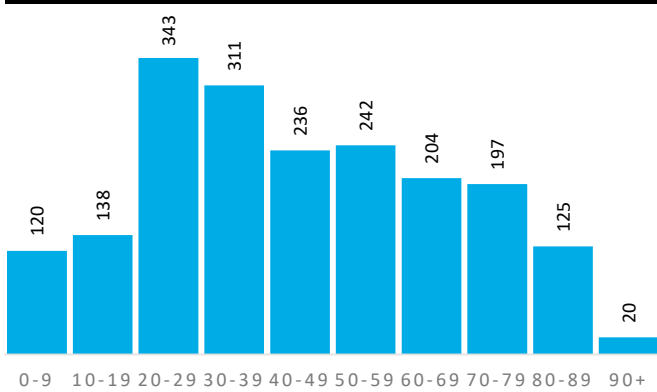

Demografische Grunddaten

	Quartier	SIE	RSK
Bevölkerung (Erstwohnung) 2020	1.936	43.593	616.916
davon: 0-19 Jahre	258	8.181	118.823
davon: 20-64 Jahre	1.255	26.737	363.886
davon: 65 Jahre und darüber	423	8.675	134.207
Durchschnittsalter	44,7	43,3	42,5
Bev. mit Migrationshintergrund	721	15.545	161.276

Privathaushalte

	Quartier	SIE	RSK
Einpersonenhaushalte	632	10.388	114.580
Privathaushalte mit Kindern	143	4.244	62.222
Alleinerziehenden-Haushalte	34	759	9.386

Aufmerksamkeitsbedarf 2020

Aufmerksamkeitsbedarf 2020

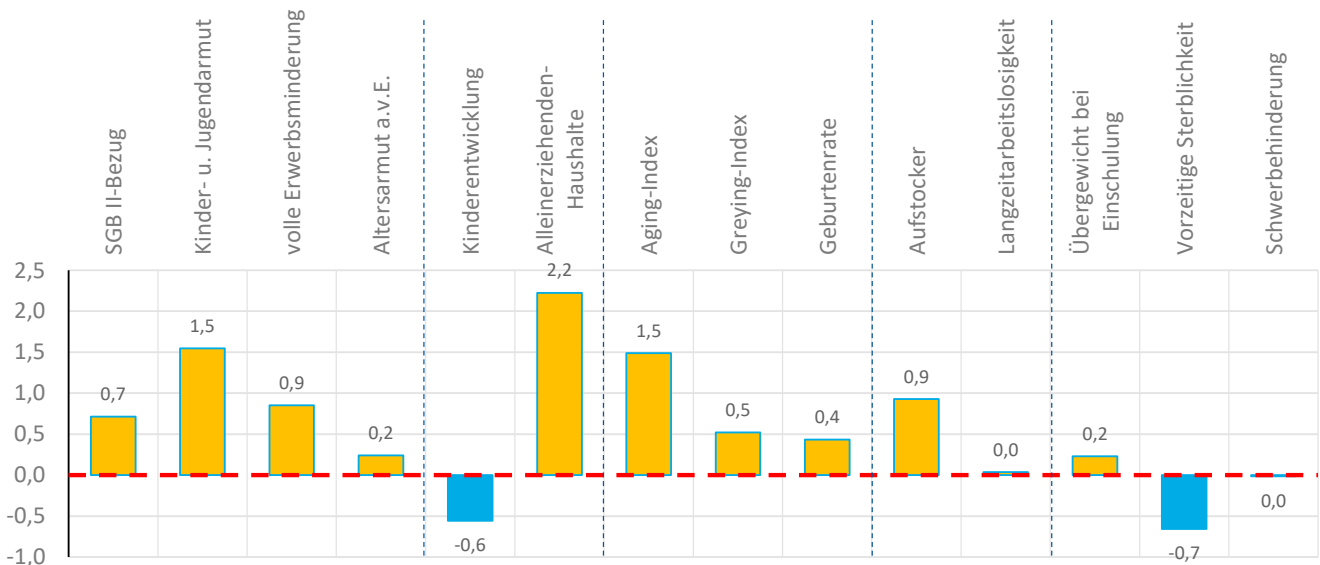
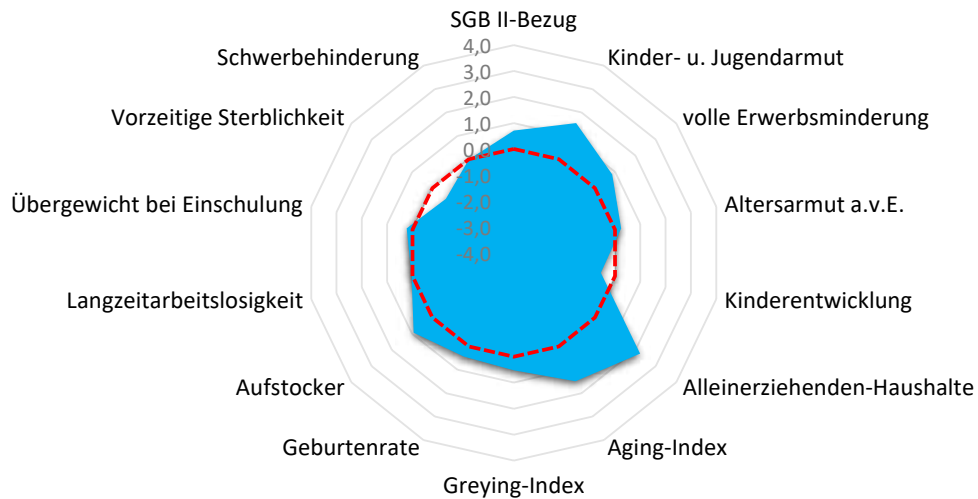



Quartier SIE-050

Siegburg, Stadt

Armut	Quartier	SIE	RSK
SGB II-Bezug	7,5%	8,3%	5,0%
Kinder- u. Jugendarmut	23,4%	18,2%	11,3%
volle Erwerbsminderung	1,1%	1,2%	0,7%
Altersarmut außerhalb v. Einrichtung	3,3%	4,7%	2,5%

Aufmerksamkeitsbedarf standard.	Quartier	SIE	RSK
insgesamt	0,6	0,4	0,0
Armut	0,8	0,9	0,0
Bildung, Erziehung	0,8	0,3	0,0
Demografie	0,8	0,0	0,0
Erwerbsarbeit	0,5	0,5	0,0
Gesundheit	-0,1	0,0	0,0

Bildung, Erziehung, Entwicklung	Quartier	SIE	RSK
Kinderentwicklung	25,0%	30,3%	32,6%
Alleinerziehenden-Haushalte	23,8%	17,9%	15,1%

Kita- und Schulstandorte	Quartier	SIE	RSK
Kindertageseinrichtungen	1	21	399
Grundschulen	0	9	105
Familienzentren	1	15	110

Demografie	Quartier	SIE	RSK
Aging-Index	164	106	113
Greying-Index	52	48	47
Geburtenrate	43	45	45

Wohn- und Betreuungsangebote	Quartier	SIE	RSK
Tagespflege-Plätze	0	12	304
stat. Kurzzeitpflege-Plätze	0	0	81
stat. Dauerpflege-Plätze	77	504	5.566
Plätze in Pflege-WGs	0	24	287
stat. EGH-Plätze	16	94	1.043
Plätze in EGH-WGs	0	49	136
Hospiz-Plätze	0	0	29

Erwerbstätigkeit	Quartier	SIE	RSK
Aufstockerquote SGB II	28,3%	25,1%	24,6%
Langzeitarbeitslosigkeit	2,9%	4,0%	2,7%

Gesundheit und Wohlergehen	Quartier	SIE	RSK
Übergewicht bei Einschulung	8,3%	5,8%	7,3%
Vorzeitige Sterblichkeit	155	206	226
Schwerbehinderung	8,6%	9,0%	8,7%

Gesundheitsversorgung	Quartier	SIE	RSK
Hausärzte/Allgemeinmed. in Praxen	9	23	259
Apotheken	6	12	139

Fachliche Einschätzung der Kommunen zu den Quartieren

Nahversorgungsstrukturen	--	-	o	+	++
Lebensmittel, Bäcker, Fleischereien					●
anderer Einzelhandel z.B. Drogerien, Haushaltswaren, etc.					●
Ambulanter Handel, Marktstände, Rollendes Kaufhaus					●

ÖPNV-Versorgung	--	-	o	+	++
Bahnen, Busse, andere Angebote					●

Wohnbebauung	nicht vorhanden	vorhanden	prägend
dörfliche Strukturen mit Wohnbebauung	●		
Einfamilienhausbebauung		●	
Mehrfamilienhausbebauung		●	
Hochhäuser, Großwohnstrukturen oder geförd. Wohnungsbau		●	
Uneinheitliche Bebauungsstrukturen			●



SIE-060

0 100 200 m



Land NRW (2021) / Sozialamt, Amt für
Katasterwesen und Geoinformation des
Rhein-Sieg-Kreises - Lizenz dl-de/zero-2-0
(www.govdata.de/dl-de/zero-2-0)

-  Krankenhaus
-  Spiel-/Bolzplatz
-  Schwimmbad
-  Kindertagesstätte
-  Grundschulstandort
-  Hausarzt
-  Apotheke
-  Quartiersgrenze



Quartier SIE-060

Siegburg, Stadt

Altersklassen

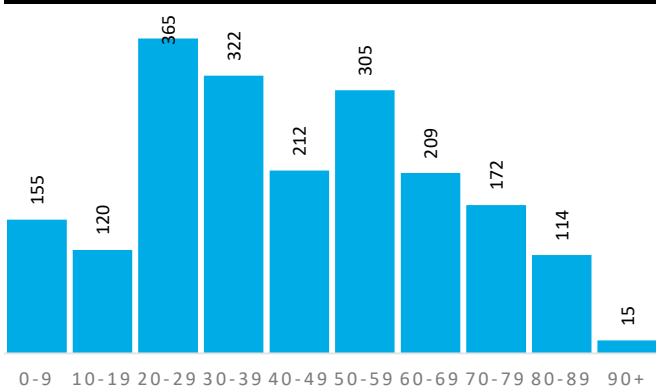

Demografische Grunddaten

	Quartier	SIE	RSK
Bevölkerung (Erstwohnung) 2020	1.989	43.593	616.916
davon: 0-19 Jahre	275	8.181	118.823
davon: 20-64 Jahre	1.312	26.737	363.886
davon: 65 Jahre und darüber	402	8.675	134.207
Durchschnittsalter	43,7	43,3	42,5
Bev. mit Migrationshintergrund	702	15.545	161.276

Privathaushalte

	Quartier	SIE	RSK
Einpersonenhaushalte	718	10.388	114.580
Privathaushalte mit Kindern	156	4.244	62.222
Alleinerziehenden-Haushalte	32	759	9.386

Aufmerksamkeitsbedarf 2020

Aufmerksamkeitsbedarf 2020

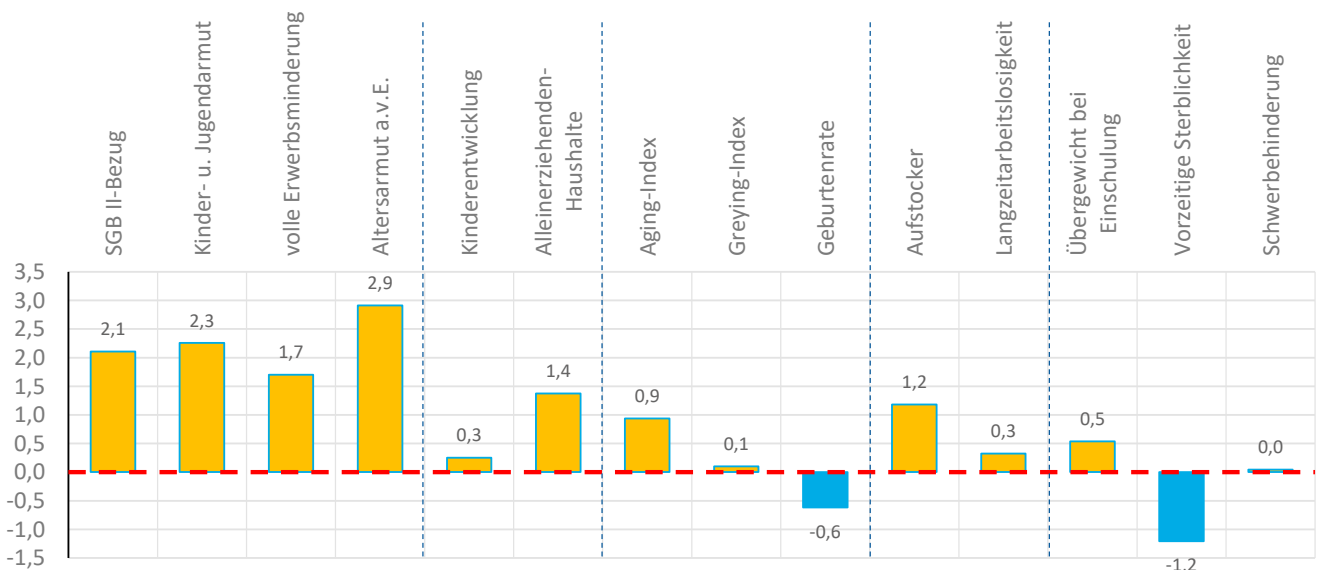
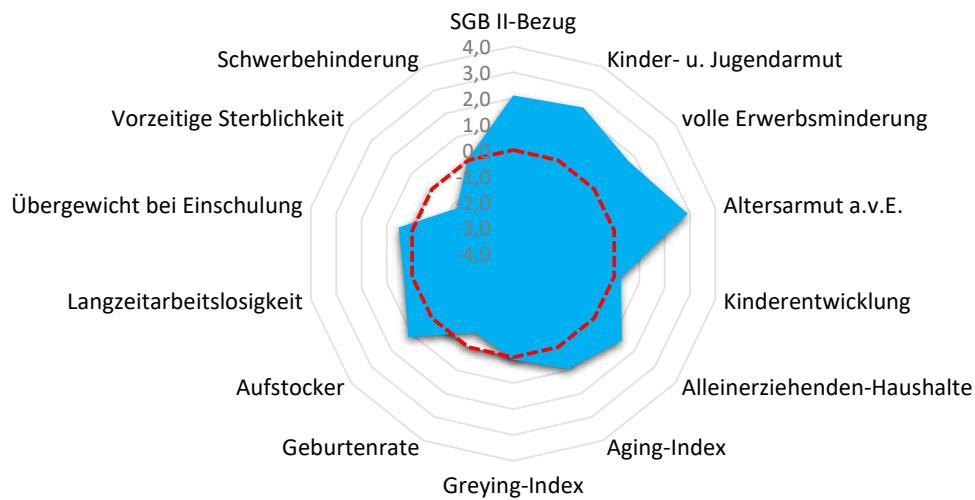



Quartier SIE-060

Siegburg, Stadt

Armut	Quartier	SIE	RSK
SGB II-Bezug	12,0%	8,3%	5,0%
Kinder- u. Jugendarmut	28,9%	18,2%	11,3%
volle Erwerbsminderung	1,6%	1,2%	0,7%
Altersarmut außerhalb v. Einrichtung	9,5%	4,7%	2,5%

Bildung, Erziehung, Entwicklung	Quartier	SIE	RSK
Kinderentwicklung	35,0%	30,3%	32,6%
Alleinerziehenden-Haushalte	20,5%	17,9%	15,1%

Demografie	Quartier	SIE	RSK
Aging-Index	146	106	113
Greying-Index	47	48	47
Geburtenrate	53	45	45

Erwerbstätigkeit	Quartier	SIE	RSK
Aufstockerquote SGB II	29,5%	25,1%	24,6%
Langzeitarbeitslosigkeit	3,3%	4,0%	2,7%

Gesundheit und Wohlergehen	Quartier	SIE	RSK
Übergewicht bei Einschulung	10,0%	5,8%	7,3%
Vorzeitige Sterblichkeit	101	206	226
Schwerbehinderung	8,7%	9,0%	8,7%

Aufmerksamkeitsbedarf standard.	Quartier	SIE	RSK
insgesamt	0,9	0,4	0,0
Armut	2,2	0,9	0,0
Bildung, Erziehung	0,8	0,3	0,0
Demografie	0,1	0,0	0,0
Erwerbsarbeit	0,8	0,5	0,0
Gesundheit	-0,2	0,0	0,0

Kita- und Schulstandorte	Quartier	SIE	RSK
Kindertageseinrichtungen	0	21	399
Grundschulen	0	9	105
Familienzentren	0	15	110

Wohn- und Betreuungsangebote	Quartier	SIE	RSK
Tagespflege-Plätze	0	12	304
stat. Kurzzeitpflege-Plätze	0	0	81
stat. Dauerpflege-Plätze	0	504	5.566
Plätze in Pflege-WGs	3	24	287
stat. EGH-Plätze	0	94	1.043
Plätze in EGH-WGs	0	49	136
Hospiz-Plätze	0	0	29

Gesundheitsversorgung	Quartier	SIE	RSK
Hausärzte/Allgemeinmed. in Praxen	2	23	259
Apotheken	1	12	139

Fachliche Einschätzung der Kommunen zu den Quartieren

Nahversorgungsstrukturen	--	-	o	+	++
Lebensmittel, Bäcker, Fleischereien				●	
anderer Einzelhandel z.B. Drogerien, Haushaltswaren, etc.				●	
Ambulanter Handel, Marktstände, Rollendes Kaufhaus					

ÖPNV-Versorgung	--	-	o	+	++
Bahnen, Busse, andere Angebote					●

Wohnbebauung	nicht vorhanden	vorhanden	prägend
dörfliche Strukturen mit Wohnbebauung	●		
Einfamilienhausbebauung		●	
Mehrfamilienhausbebauung		●	
Hochhäuser, Großwohnstrukturen oder geförd. Wohnungsbau		●	
Uneinheitliche Bebauungsstrukturen		●	

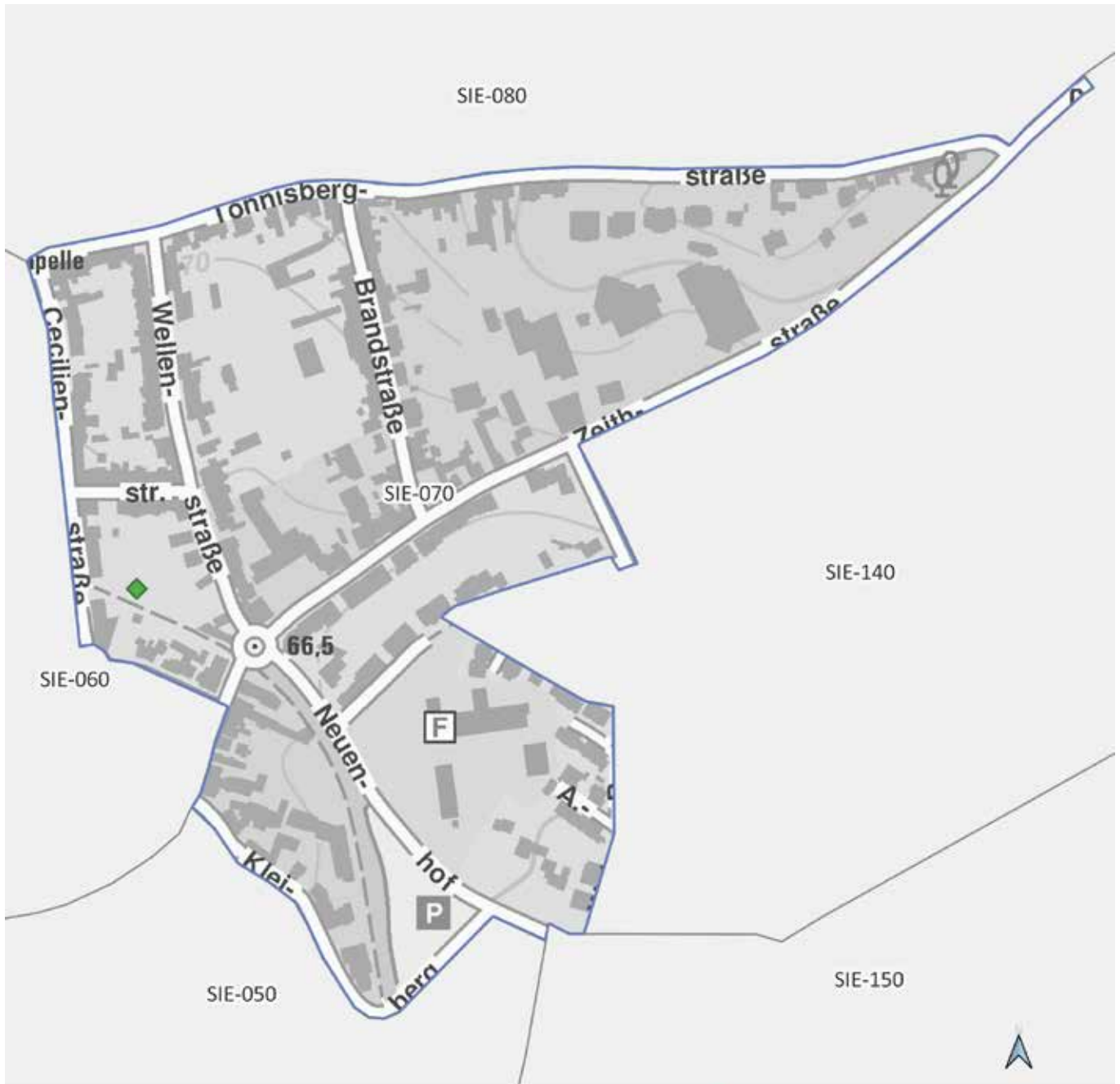

SIE-070



Land NRW (2021) / Sozialamt, Amt für
Katasterwesen und Geoinformation des
Rhein-Sieg-Kreises - Lizenz dl-de/zero-2-0
(www.govdata.de/dl-de/zero-2-0)

-  Krankenhaus
-  Spiel-/Bolzplatz
-  Schwimmbad
-  Kindertagesstätte
-  Grundschulstandort
-  Hausarzt
-  Apotheke
-  Quartiersgrenze



Quartier SIE-070

Siegburg, Stadt

Altersklassen

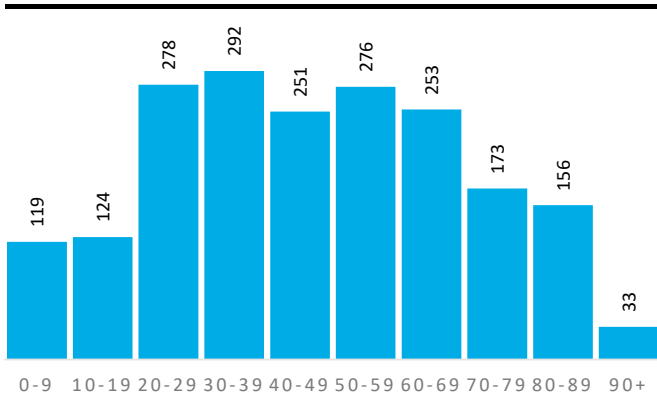

Demografische Grunddaten

	Quartier	SIE	RSK
Bevölkerung (Erstwohnung) 2020	1.955	43.593	616.916
davon: 0-19 Jahre	243	8.181	118.823
davon: 20-64 Jahre	1.218	26.737	363.886
davon: 65 Jahre und darüber	494	8.675	134.207
Durchschnittsalter	47,0	43,3	42,5
Bev. mit Migrationshintergrund	596	15.545	161.276

Privathaushalte

	Quartier	SIE	RSK
Einpersonenhaushalte	681	10.388	114.580
Privathaushalte mit Kindern	135	4.244	62.222
Alleinerziehenden-Haushalte	27	759	9.386

Aufmerksamkeitsbedarf 2020

Aufmerksamkeitsbedarf 2020

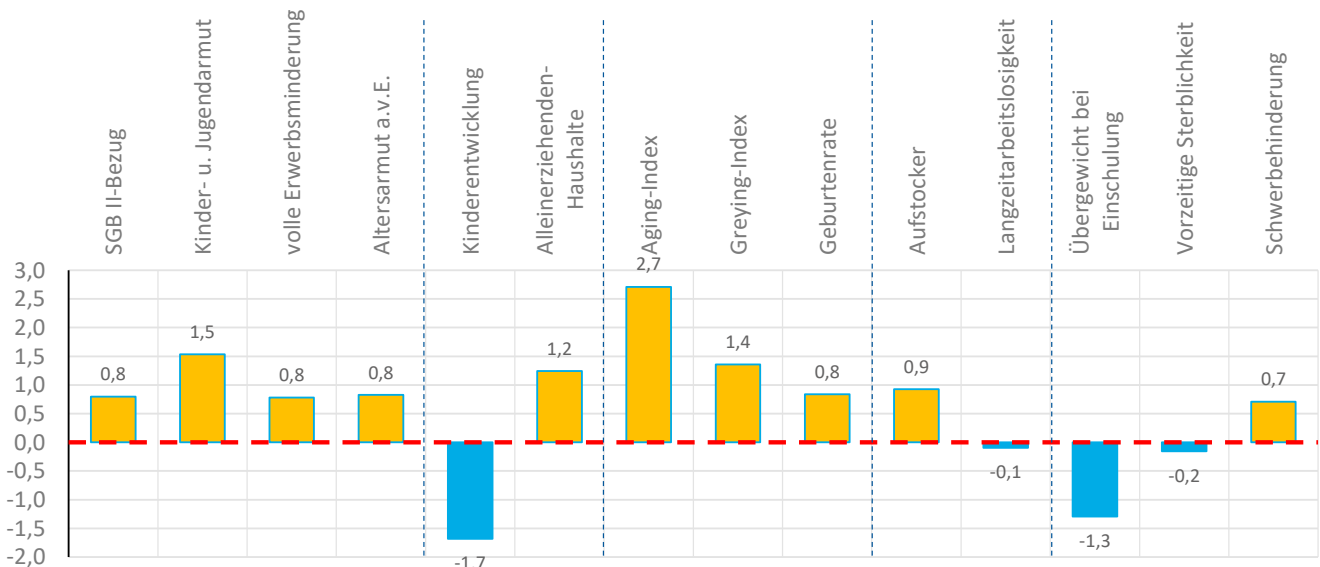
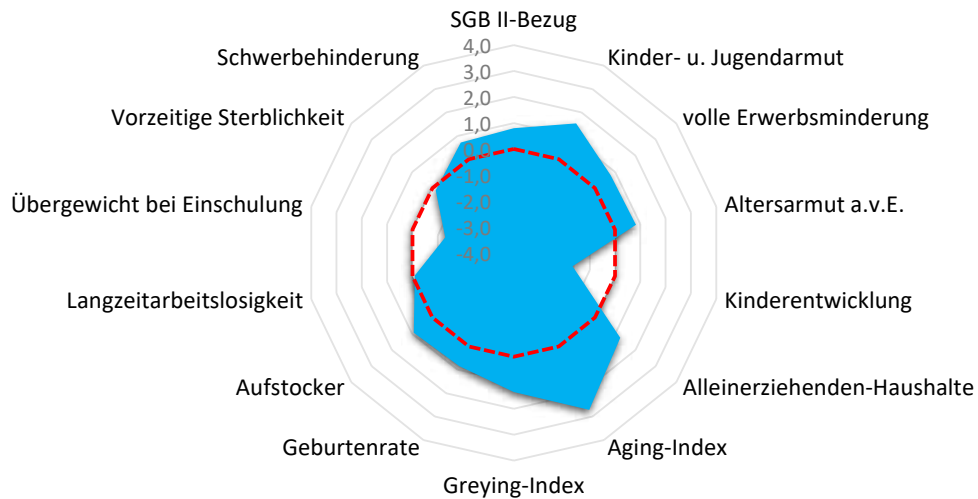



Quartier SIE-070

Siegburg, Stadt

Armut	Quartier	SIE	RSK
SGB II-Bezug	7,7%	8,3%	5,0%
Kinder- u. Jugendarmut	23,3%	18,2%	11,3%
volle Erwerbsminderung	1,1%	1,2%	0,7%
Altersarmut außerhalb v. Einrichtung	4,7%	4,7%	2,5%

Aufmerksamkeitsbedarf standard.	Quartier	SIE	RSK
insgesamt	0,6	0,4	0,0
Armud	1,0	0,9	0,0
Bildung, Erziehung	-0,2	0,3	0,0
Demografie	1,6	0,0	0,0
Erwerbsarbeit	0,4	0,5	0,0
Gesundheit	-0,2	0,0	0,0

Bildung, Erziehung, Entwicklung	Quartier	SIE	RSK
Kinderentwicklung	11,1%	30,3%	32,6%
Alleinerziehenden-Haushalte	20,0%	17,9%	15,1%

Kita- und Schulstandorte	Quartier	SIE	RSK
Kindertageseinrichtungen	0	21	399
Grundschulen	0	9	105
Familienzentren	0	15	110

Demografie	Quartier	SIE	RSK
Aging-Index	203	106	113
Greying-Index	62	48	47
Geburtenrate	39	45	45

Wohn- und Betreuungsangebote	Quartier	SIE	RSK
Tagespflege-Plätze	0	12	304
stat. Kurzzeitpflege-Plätze	0	0	81
stat. Dauerpflege-Plätze	0	504	5.566
Plätze in Pflege-WGs	0	24	287
stat. EGH-Plätze	0	94	1.043
Plätze in EGH-WGs	6	49	136
Hospiz-Plätze	0	0	29

Erwerbstätigkeit	Quartier	SIE	RSK
Aufstockerquote SGB II	28,3%	25,1%	24,6%
Langzeitarbeitslosigkeit	2,7%	4,0%	2,7%

Gesundheit und Wohlergehen	Quartier	SIE	RSK
Übergewicht bei Einschulung	0,0%	5,8%	7,3%
Vorzeitige Sterblichkeit	205	206	226
Schwerbehinderung	9,5%	9,0%	8,7%

Gesundheitsversorgung	Quartier	SIE	RSK
Hausärzte/Allgemeinmed. in Praxen	0	23	259
Apotheken	0	12	139

Fachliche Einschätzung der Kommunen zu den Quartieren

Nahversorgungsstrukturen	--	-	o	+	++
Lebensmittel, Bäcker, Fleischereien			●		
anderer Einzelhandel z.B. Drogerien, Haushaltswaren, etc.			●		
Ambulanter Handel, Marktstände, Rollendes Kaufhaus					

ÖPNV-Versorgung	--	-	o	+	++
Bahnen, Busse, andere Angebote					●

Wohnbebauung	nicht vorhanden	vorhanden	prägend
dörfliche Strukturen mit Wohnbebauung	●		
Einfamilienhausbebauung		●	
Mehrfamilienhausbebauung			●
Hochhäuser, Großwohnstrukturen oder geförd. Wohnungsbau		●	
Uneinheitliche Bebauungsstrukturen		●	

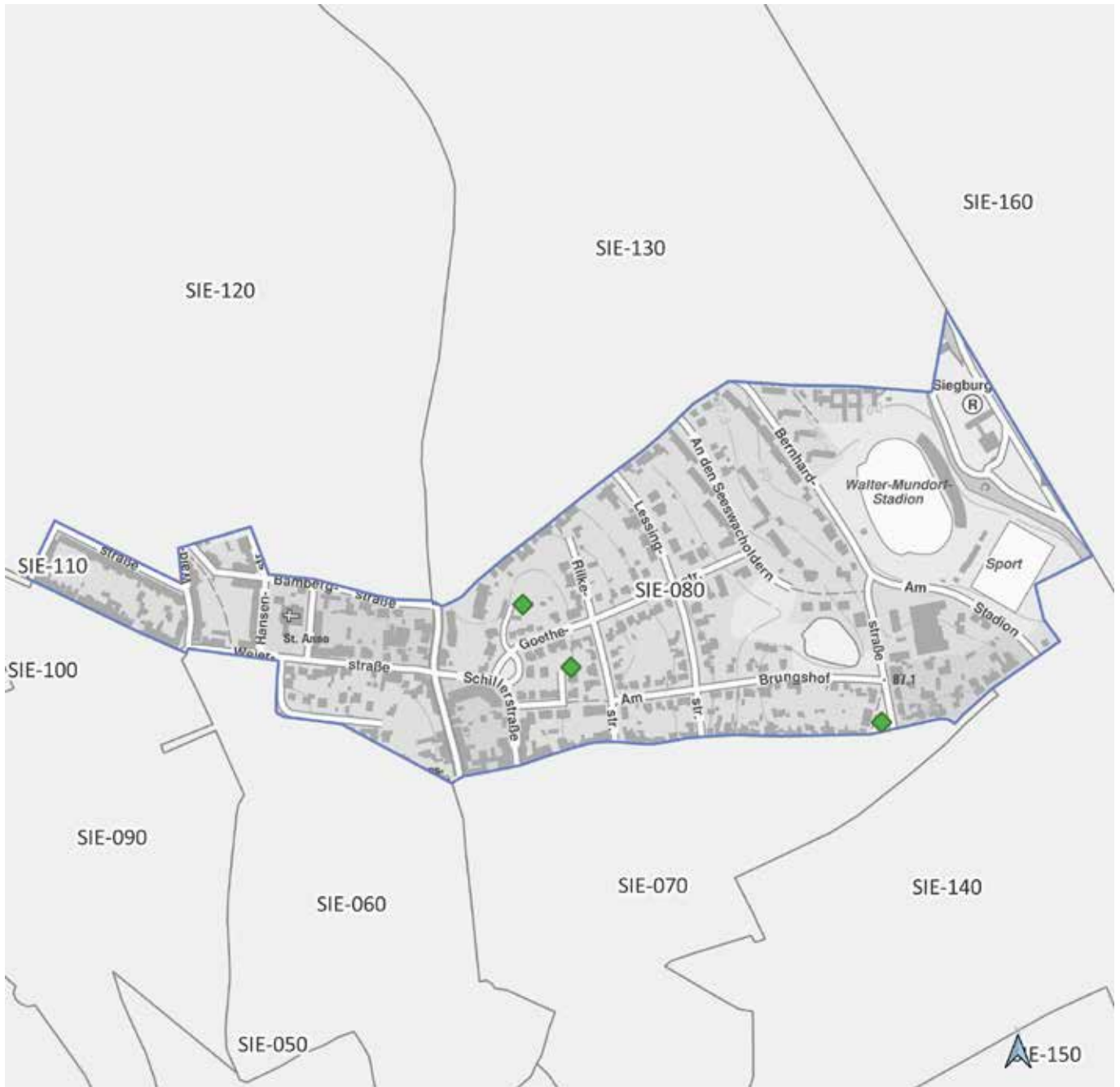

SIE-080

0 200 400 m



Land NRW (2021) / Sozialamt, Amt für
Katasterwesen und Geoinformation des
Rhein-Sieg-Kreises - Lizenz dl-de/zero-2-0
(www.govdata.de/dl-de/zero-2-0)

- Krankenhaus
- Spiel-/Bolzplatz
- Schwimmbad
- Kindertagesstätte
- Grundschulstandort
- Hausarzt
- Apotheke
- Quartiersgrenze



Quartier SIE-080

Siegburg, Stadt

Altersklassen

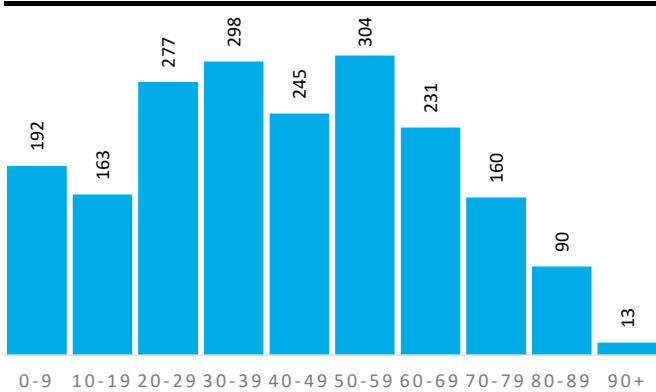

Demografische Grunddaten

	Quartier	SIE	RSK
Bevölkerung (Erstwohnung) 2020	1.973	43.593	616.916
davon: 0-19 Jahre	355	8.181	118.823
davon: 20-64 Jahre	1.250	26.737	363.886
davon: 65 Jahre und darüber	368	8.675	134.207
Durchschnittsalter	42,5	43,3	42,5
Bev. mit Migrationshintergrund	543	15.545	161.276

Privathaushalte

	Quartier	SIE	RSK
Einpersonenhaushalte	500	10.388	114.580
Privathaushalte mit Kindern	190	4.244	62.222
Alleinerziehenden-Haushalte	22	759	9.386

Aufmerksamkeitsbedarf 2020

Aufmerksamkeitsbedarf 2020

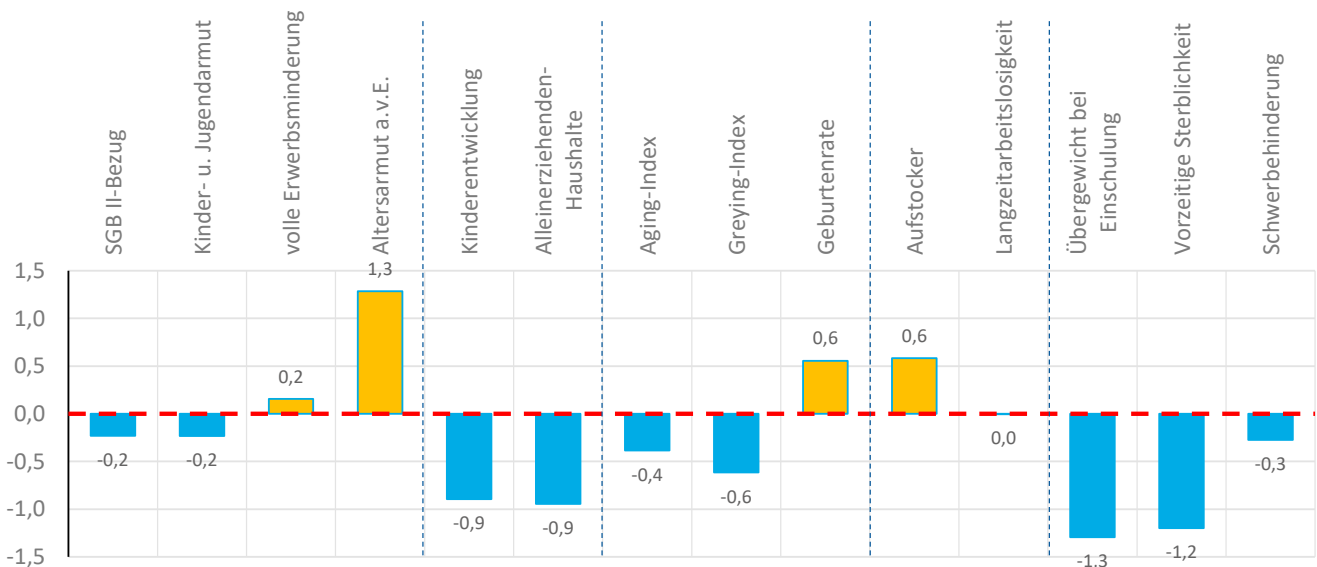
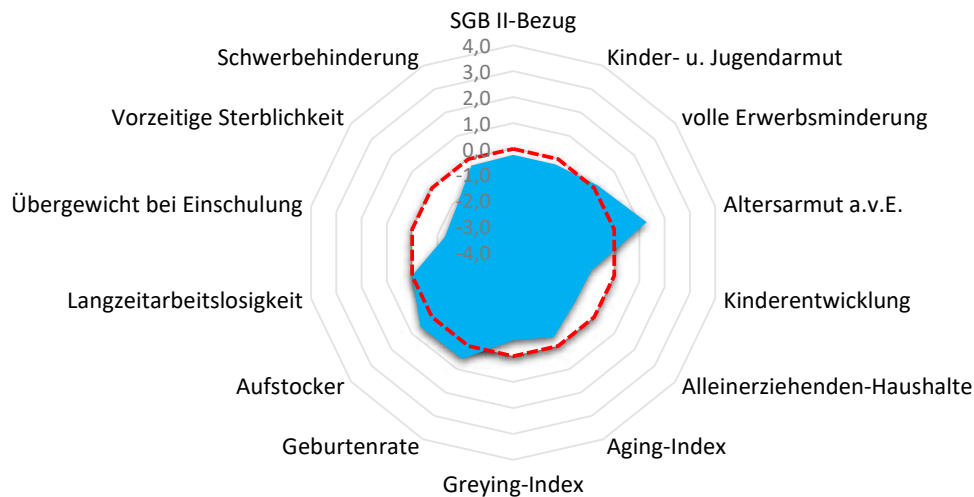



Quartier SIE-080

Siegburg, Stadt

Armut	Quartier	SIE	RSK
SGB II-Bezug	4,4%	8,3%	5,0%
Kinder- u. Jugendarmut	9,8%	18,2%	11,3%
volle Erwerbsminderung	0,8%	1,2%	0,7%
Altersarmut außerhalb v. Einrichtung	5,7%	4,7%	2,5%

Bildung, Erziehung, Entwicklung	Quartier	SIE	RSK
Kinderentwicklung	20,8%	30,3%	32,6%
Alleinerziehenden-Haushalte	11,6%	17,9%	15,1%

Demografie	Quartier	SIE	RSK
Aging-Index	104	106	113
Greying-Index	39	48	47
Geburtenrate	42	45	45

Erwerbstätigkeit	Quartier	SIE	RSK
Aufstockerquote SGB II	26,8%	25,1%	24,6%
Langzeitarbeitslosigkeit	2,8%	4,0%	2,7%

Gesundheit und Wohlergehen	Quartier	SIE	RSK
Übergewicht bei Einschulung	0,0%	5,8%	7,3%
Vorzeitige Sterblichkeit	101	206	226
Schwerbehinderung	8,3%	9,0%	8,7%

Aufmerksamkeitsbedarf standard.	Quartier	SIE	RSK
insgesamt	-0,2	0,4	0,0
Armut	0,2	0,9	0,0
Bildung, Erziehung	-0,9	0,3	0,0
Demografie	-0,1	0,0	0,0
Erwerbsarbeit	0,3	0,5	0,0
Gesundheit	-0,9	0,0	0,0

Kita- und Schulstandorte	Quartier	SIE	RSK
Kindertageseinrichtungen	0	21	399
Grundschulen	0	9	105
Familienzentren	0	15	110

Wohn- und Betreuungsangebote	Quartier	SIE	RSK
Tagespflege-Plätze	0	12	304
stat. Kurzzeitpflege-Plätze	0	0	81
stat. Dauerpflege-Plätze	0	504	5.566
Plätze in Pflege-WGs	9	24	287
stat. EGH-Plätze	0	94	1.043
Plätze in EGH-WGs	0	49	136
Hospiz-Plätze	0	0	29

Gesundheitsversorgung	Quartier	SIE	RSK
Hausärzte/Allgemeinmed. in Praxen	0	23	259
Apotheken	0	12	139

Fachliche Einschätzung der Kommunen zu den Quartieren

Nahversorgungsstrukturen	--	-	o	+	++
Lebensmittel, Bäcker, Fleischereien		●			
anderer Einzelhandel z.B. Drogerien, Haushaltswaren, etc.		●			
Ambulanter Handel, Marktstände, Rollendes Kaufhaus					

ÖPNV-Versorgung	--	-	o	+	++
Bahnen, Busse, andere Angebote				●	

Wohnbebauung	nicht vorhanden	vorhanden	prägend
dörfliche Strukturen mit Wohnbebauung	●		
Einfamilienhausbebauung		●	
Mehrfamilienhausbebauung		●	
Hochhäuser, Großwohnstrukturen oder geförd. Wohnungsbau		●	
Uneinheitliche Bebauungsstrukturen		●	



SIE-090



Land NRW (2021) / Sozialamt, Amt für
Katasterwesen und Geoinformation des
Rhein-Sieg-Kreises - Lizenz dl-de/zero-2-0
(www.govdata.de/dl-de/zero-2-0)

- Krankenhaus
- Spiel-/Bolzplatz
- Schwimmbad
- Kindertagesstätte
- Grundschulstandort
- Hausarzt
- Apotheke
- Quartiersgrenze



Quartier SIE-090

Siegburg, Stadt

Altersklassen

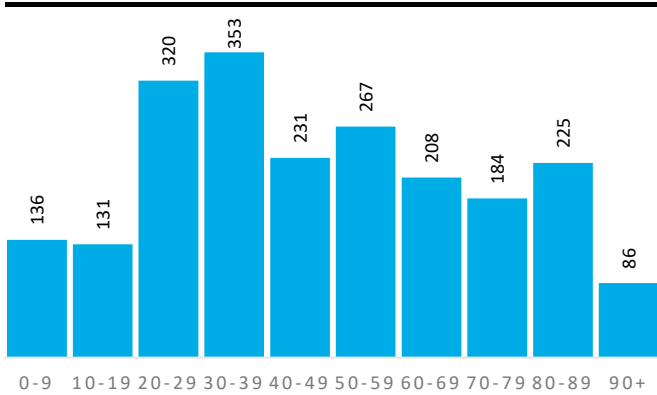

Demografische Grunddaten

	Quartier	SIE	RSK
Bevölkerung (Erstwohnung) 2020	2.141	43.593	616.916
davon: 0-19 Jahre	267	8.181	118.823
davon: 20-64 Jahre	1.296	26.737	363.886
davon: 65 Jahre und darüber	578	8.675	134.207
Durchschnittsalter	47,9	43,3	42,5
Bev. mit Migrationshintergrund	668	15.545	161.276

Privathaushalte

	Quartier	SIE	RSK
Einpersonenhaushalte	768	10.388	114.580
Privathaushalte mit Kindern	154	4.244	62.222
Alleinerziehenden-Haushalte	32	759	9.386

Aufmerksamkeitsbedarf 2020

Aufmerksamkeitsbedarf 2020

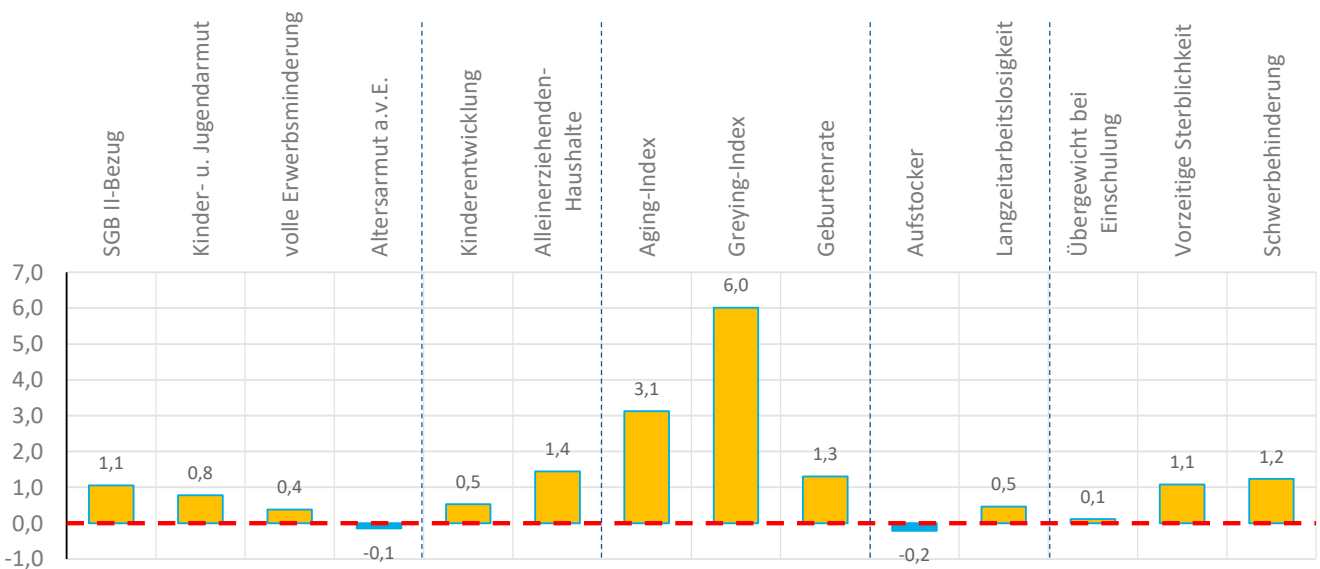
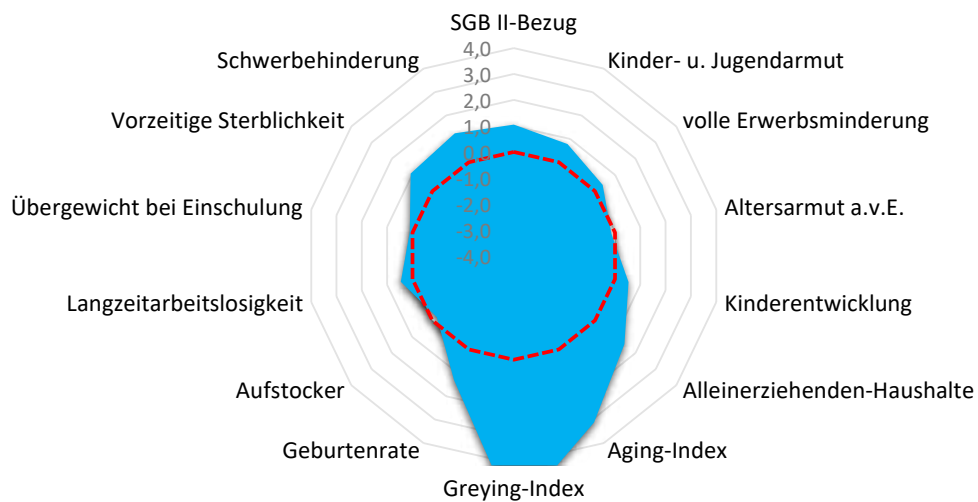



Quartier SIE-090

Siegburg, Stadt

Armut	Quartier	SIE	RSK
SGB II-Bezug	8,6%	8,3%	5,0%
Kinder- u. Jugendarmut	17,5%	18,2%	11,3%
volle Erwerbsminderung	0,9%	1,2%	0,7%
Altersarmut außerhalb v. Einrichtung	2,4%	4,7%	2,5%

Bildung, Erziehung, Entwicklung	Quartier	SIE	RSK
Kinderentwicklung	38,5%	30,3%	32,6%
Alleinerziehenden-Haushalte	20,8%	17,9%	15,1%

Demografie	Quartier	SIE	RSK
Aging-Index	216	106	113
Greying-Index	116	48	47
Geburtenrate	34	45	45

Erwerbstätigkeit	Quartier	SIE	RSK
Aufstockerquote SGB II	23,1%	25,1%	24,6%
Langzeitarbeitslosigkeit	3,6%	4,0%	2,7%

Gesundheit und Wohlergehen	Quartier	SIE	RSK
Übergewicht bei Einschulung	7,7%	5,8%	7,3%
Vorzeitige Sterblichkeit	327	206	226
Schwerbehinderung	10,1%	9,0%	8,7%

Aufmerksamkeitsbedarf standard.	Quartier	SIE	RSK
insgesamt	1,2	0,4	0,0
Armut	0,5	0,9	0,0
Bildung, Erziehung	1,0	0,3	0,0
Demografie	3,5	0,0	0,0
Erwerbsarbeit	0,1	0,5	0,0
Gesundheit	0,8	0,0	0,0

Kita- und Schulstandorte	Quartier	SIE	RSK
Kindertageseinrichtungen	1	21	399
Grundschulen	1	9	105
Familienzentren	1	15	110

Wohn- und Betreuungsangebote	Quartier	SIE	RSK
Tagespflege-Plätze	12	12	304
stat. Kurzzeitpflege-Plätze	0	0	81
stat. Dauerpflege-Plätze	286	504	5.566
Plätze in Pflege-WGs	0	24	287
stat. EGH-Plätze	5	94	1.043
Plätze in EGH-WGs	0	49	136
Hospiz-Plätze	0	0	29

Gesundheitsversorgung	Quartier	SIE	RSK
Hausärzte/Allgemeinmed. in Praxen	2	23	259
Apotheken	2	12	139

Fachliche Einschätzung der Kommunen zu den Quartieren

Nahversorgungsstrukturen	--	-	o	+	++
Lebensmittel, Bäcker, Fleischereien				●	
anderer Einzelhandel z.B. Drogerien, Haushaltswaren, etc.				●	
Ambulanter Handel, Marktstände, Rollendes Kaufhaus					

ÖPNV-Versorgung	--	-	o	+	++
Bahnen, Busse, andere Angebote					●

Wohnbebauung	nicht vorhanden	vorhanden	prägend
dörfliche Strukturen mit Wohnbebauung	●		
Einfamilienhausbebauung		●	
Mehrfamilienhausbebauung			●
Hochhäuser, Großwohnstrukturen oder geförd. Wohnungsbau	●		
Uneinheitliche Bebauungsstrukturen		●	



SIE-100



Land NRW (2021) / Sozialamt, Amt für
Katasterwesen und Geoinformation des
Rhein-Sieg-Kreises - Lizenz dl-de/zero-2-0
(www.govdata.de/dl-de/zero-2-0)

- Krankenhaus
- Spiel-/Bolzplatz
- Schwimmbad
- Kindertagesstätte
- Grundschulstandort
- Hausarzt
- Apotheke
- Quartiersgrenze



Quartier SIE-100

Siegburg, Stadt

Altersklassen

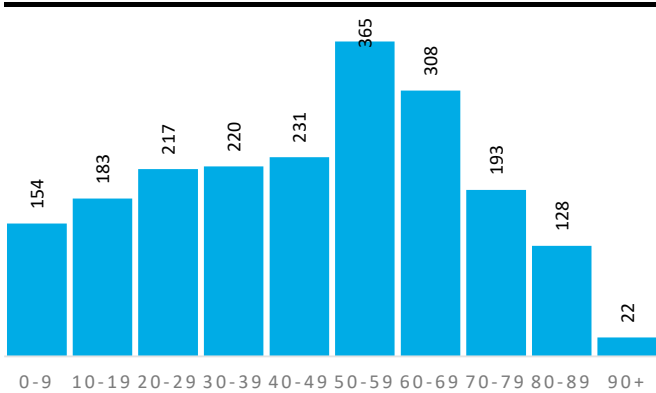

Demografische Grunddaten

	Quartier	SIE	RSK
Bevölkerung (Erstwohnung) 2020	2.021	43.593	616.916
davon: 0-19 Jahre	337	8.181	118.823
davon: 20-64 Jahre	1.211	26.737	363.886
davon: 65 Jahre und darüber	473	8.675	134.207
Durchschnittsalter	46,7	43,3	42,5
Bev. mit Migrationshintergrund	541	15.545	161.276

Privathaushalte

	Quartier	SIE	RSK
Einpersonenhaushalte	502	10.388	114.580
Privathaushalte mit Kindern	181	4.244	62.222
Alleinerziehenden-Haushalte	28	759	9.386

Aufmerksamkeitsbedarf 2020

Aufmerksamkeitsbedarf 2020

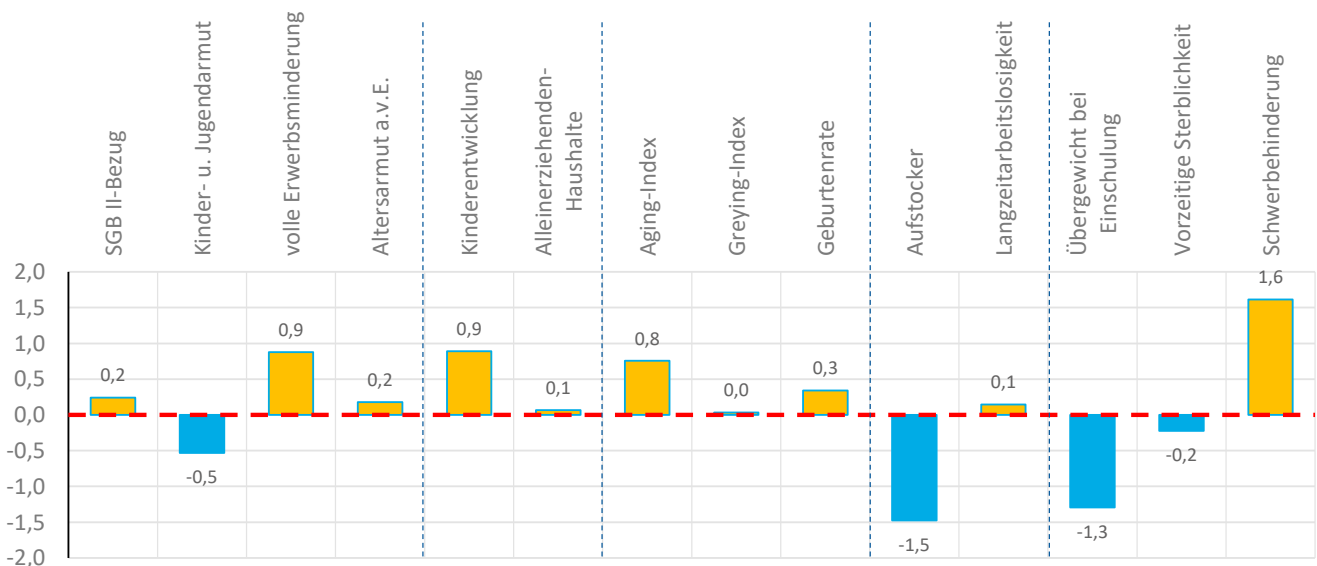
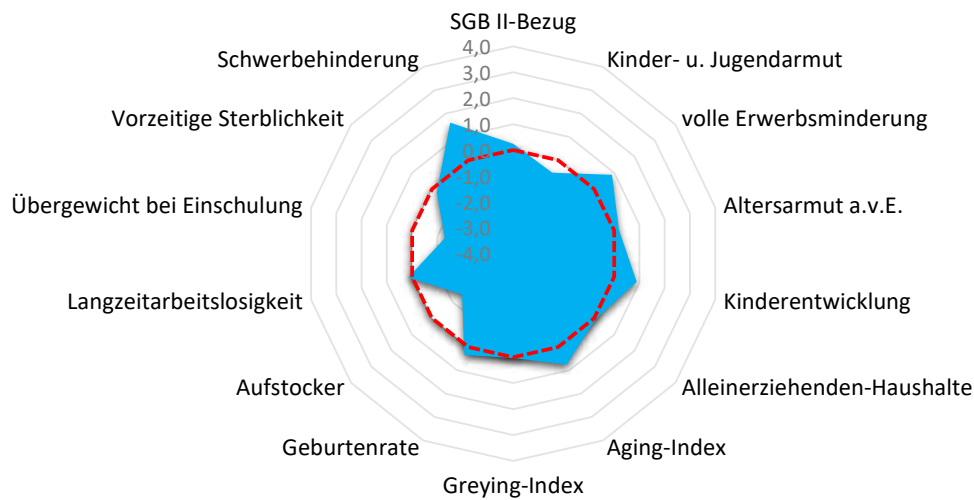



Quartier SIE-100

Siegburg, Stadt

Armut	Quartier	SIE	RSK
SGB II-Bezug	5,9%	8,3%	5,0%
Kinder- u. Jugendarmut	7,5%	18,2%	11,3%
volle Erwerbsminderung	1,1%	1,2%	0,7%
Altersarmut außerhalb v. Einrichtung	3,2%	4,7%	2,5%

Aufmerksamkeitsbedarf standard.	Quartier	SIE	RSK
insgesamt	0,1	0,4	0,0
Armut	0,2	0,9	0,0
Bildung, Erziehung	0,5	0,3	0,0
Demografie	0,4	0,0	0,0
Erwerbsarbeit	-0,7	0,5	0,0
Gesundheit	0,0	0,0	0,0

Bildung, Erziehung, Entwicklung	Quartier	SIE	RSK
Kinderentwicklung	42,9%	30,3%	32,6%
Alleinerziehenden-Haushalte	15,5%	17,9%	15,1%

Kita- und Schulstandorte	Quartier	SIE	RSK
Kindertageseinrichtungen	2	21	399
Grundschulen	1	9	105
Familienzentren	0	15	110

Demografie	Quartier	SIE	RSK
Aging-Index	140	106	113
Greying-Index	46	48	47
Geburtenrate	44	45	45

Wohn- und Betreuungsangebote	Quartier	SIE	RSK
Tagespflege-Plätze	0	12	304
stat. Kurzzeitpflege-Plätze	0	0	81
stat. Dauerpflege-Plätze	0	504	5.566
Plätze in Pflege-WGs	0	24	287
stat. EGH-Plätze	0	94	1.043
Plätze in EGH-WGs	0	49	136
Hospiz-Plätze	0	0	29

Erwerbstätigkeit	Quartier	SIE	RSK
Aufstockerquote SGB II	17,4%	25,1%	24,6%
Langzeitarbeitslosigkeit	3,1%	4,0%	2,7%

Gesundheit und Wohlergehen	Quartier	SIE	RSK
Übergewicht bei Einschulung	0,0%	5,8%	7,3%
Vorzeitige Sterblichkeit	198	206	226
Schwerbehinderung	10,6%	9,0%	8,7%

Gesundheitsversorgung	Quartier	SIE	RSK
Hausärzte/Allgemeinmed. in Praxen	0	23	259
Apotheken	0	12	139

Fachliche Einschätzung der Kommunen zu den Quartieren

Nahversorgungsstrukturen	--	-	o	+	++
Lebensmittel, Bäcker, Fleischereien		●			
anderer Einzelhandel z.B. Drogerien, Haushaltswaren, etc.		●			
Ambulanter Handel, Marktstände, Rollendes Kaufhaus					

ÖPNV-Versorgung	--	-	o	+	++
Bahnen, Busse, andere Angebote			●		

Wohnbebauung	nicht vorhanden	vorhanden	prägend
dörfliche Strukturen mit Wohnbebauung	●		
Einfamilienhausbebauung			●
Mehrfamilienhausbebauung		●	
Hochhäuser, Großwohnstrukturen oder geförd. Wohnungsbau		●	
Uneinheitliche Bebauungsstrukturen	●		



SIE-110

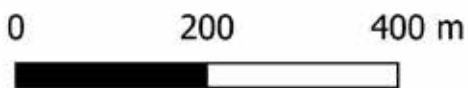

Land NRW (2021) / Sozialamt, Amt für
Katasterwesen und Geoinformation des
Rhein-Sieg-Kreises - Lizenz dl-de/zero-2-0
(www.govdata.de/dl-de/zero-2-0)

- Krankenhaus
- Spiel-/Bolzplatz
- Schwimmbad
- Kindertagesstätte
- Grundschulstandort
- Hausarzt
- Apotheke
- Quartiersgrenze



Quartier SIE-110

Siegburg, Stadt

Altersklassen

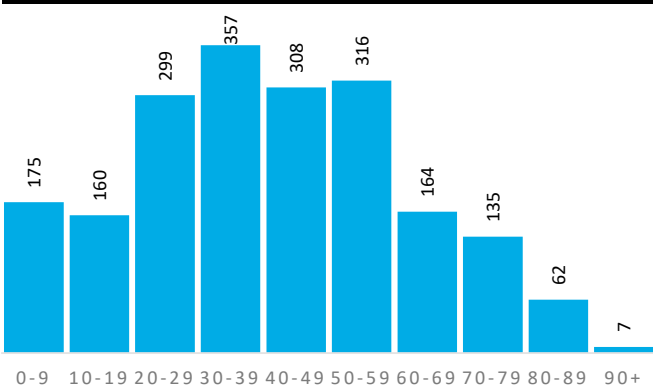

Demografische Grunddaten

	Quartier	SIE	RSK
Bevölkerung (Erstwohnung) 2020	1.983	43.593	616.916
davon: 0-19 Jahre	335	8.181	118.823
davon: 20-64 Jahre	1.378	26.737	363.886
davon: 65 Jahre und darüber	270	8.675	134.207
Durchschnittsalter	40,9	43,3	42,5
Bev. mit Migrationshintergrund	722	15.545	161.276

Privathaushalte

	Quartier	SIE	RSK
Einpersonenhaushalte	663	10.388	114.580
Privathaushalte mit Kindern	186	4.244	62.222
Alleinerziehenden-Haushalte	48	759	9.386

Aufmerksamkeitsbedarf 2020

Aufmerksamkeitsbedarf 2020

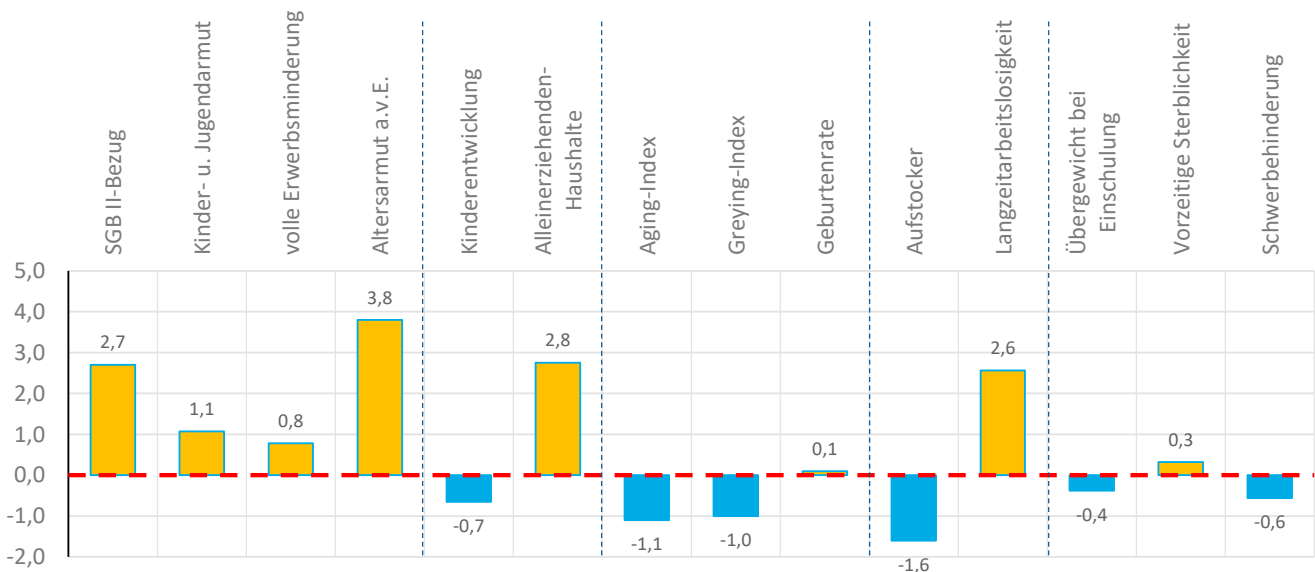
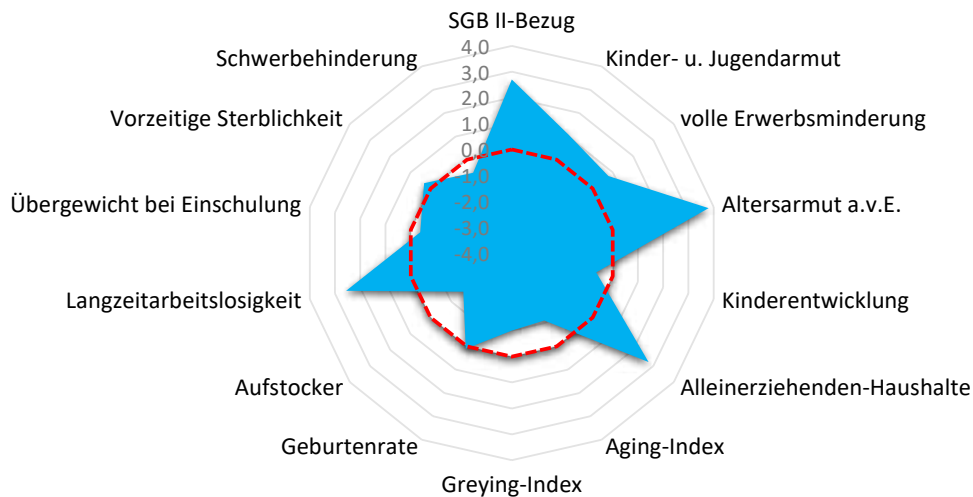



Quartier SIE-110

Siegburg, Stadt

Armut	Quartier	SIE	RSK
SGB II-Bezug	13,9%	8,3%	5,0%
Kinder- u. Jugendarmut	19,8%	18,2%	11,3%
volle Erwerbsminderung	1,1%	1,2%	0,7%
Altersarmut außerhalb v. Einrichtung	11,5%	4,7%	2,5%

Bildung, Erziehung, Entwicklung	Quartier	SIE	RSK
Kinderentwicklung	23,8%	30,3%	32,6%
Alleinerziehenden-Haushalte	25,8%	17,9%	15,1%

Demografie	Quartier	SIE	RSK
Aging-Index	81	106	113
Greying-Index	34	48	47
Geburtenrate	46	45	45

Erwerbstätigkeit	Quartier	SIE	RSK
Aufstockerquote SGB II	16,8%	25,1%	24,6%
Langzeitarbeitslosigkeit	6,8%	4,0%	2,7%

Gesundheit und Wohlergehen	Quartier	SIE	RSK
Übergewicht bei Einschulung	5,0%	5,8%	7,3%
Vorzeitige Sterblichkeit	252	206	226
Schwerbehinderung	8,0%	9,0%	8,7%

Aufmerksamkeitsbedarf standard.	Quartier	SIE	RSK
insgesamt	0,6	0,4	0,0
Armut	2,1	0,9	0,0
Bildung, Erziehung	1,0	0,3	0,0
Demografie	-0,7	0,0	0,0
Erwerbsarbeit	0,5	0,5	0,0
Gesundheit	-0,2	0,0	0,0

Kita- und Schulstandorte	Quartier	SIE	RSK
Kindertageseinrichtungen	1	21	399
Grundschulen	0	9	105
Familienzentren	0	15	110

Wohn- und Betreuungsangebote	Quartier	SIE	RSK
Tagespflege-Plätze	0	12	304
stat. Kurzzeitpflege-Plätze	0	0	81
stat. Dauerpflege-Plätze	0	504	5.566
Plätze in Pflege-WGs	0	24	287
stat. EGH-Plätze	0	94	1.043
Plätze in EGH-WGs	0	49	136
Hospiz-Plätze	0	0	29

Gesundheitsversorgung	Quartier	SIE	RSK
Hausärzte/Allgemeinmed. in Praxen	0	23	259
Apotheken	0	12	139

Fachliche Einschätzung der Kommunen zu den Quartieren

Nahversorgungsstrukturen	--	-	o	+	++
Lebensmittel, Bäcker, Fleischereien				●	
anderer Einzelhandel z.B. Drogerien, Haushaltswaren, etc.				●	
Ambulanter Handel, Marktstände, Rollendes Kaufhaus					

ÖPNV-Versorgung	--	-	o	+	++
Bahnen, Busse, andere Angebote					●

Wohnbebauung	nicht vorhanden	vorhanden	prägend
dörfliche Strukturen mit Wohnbebauung	●		
Einfamilienhausbebauung		●	
Mehrfamilienhausbebauung		●	
Hochhäuser, Großwohnstrukturen oder geförd. Wohnungsbau		●	
Uneinheitliche Bebauungsstrukturen		●	

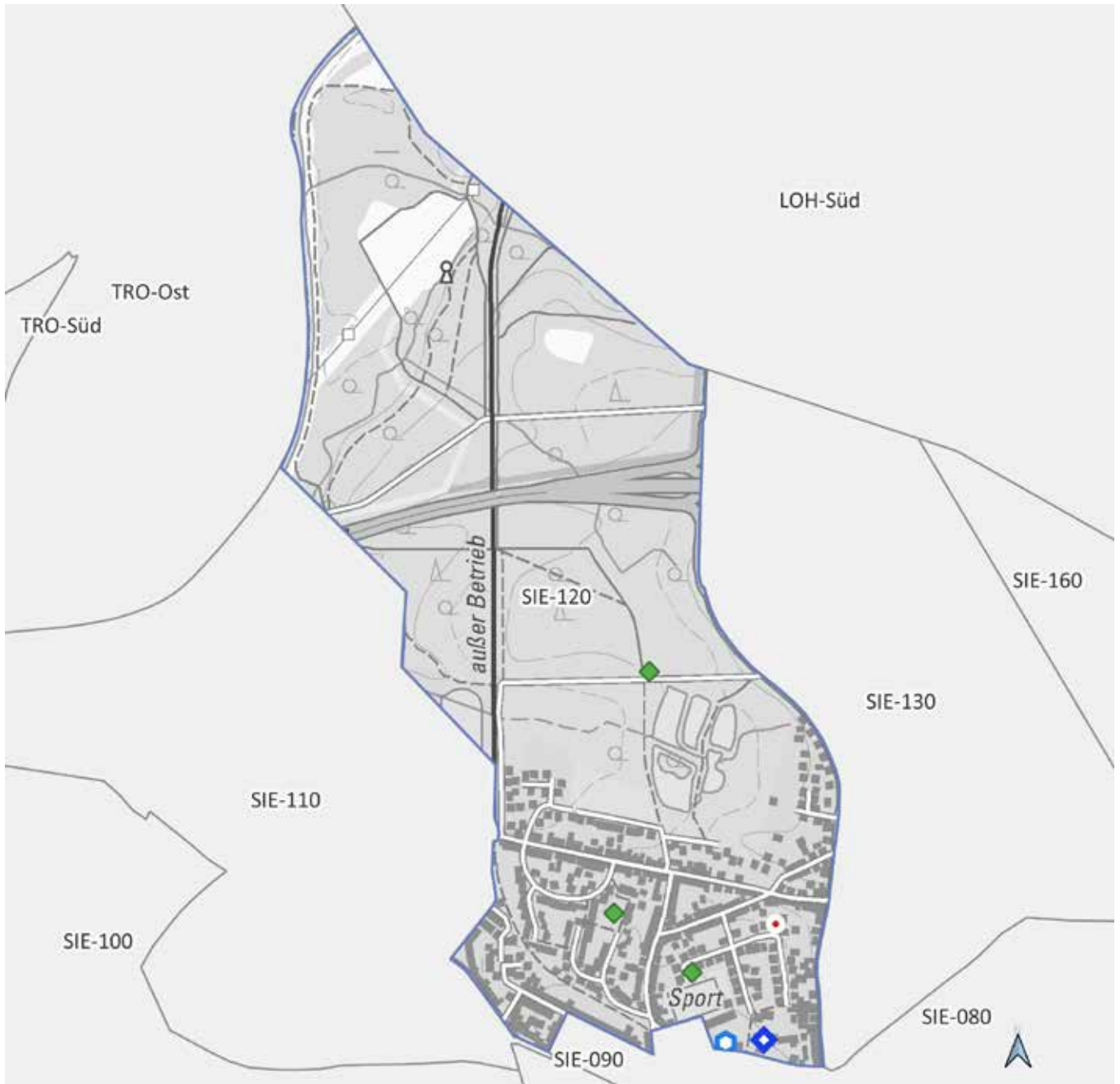

SIE-120

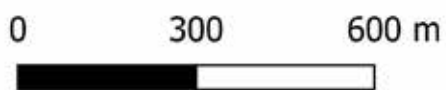

Land NRW (2021) / Sozialamt, Amt für
Katasterwesen und Geoinformation des
Rhein-Sieg-Kreises - Lizenz dl-de/zero-2-0
(www.govdata.de/dl-de/zero-2-0)

- Krankenhaus
- Spiel-/Bolzplatz
- Schwimmbad
- Kindertagesstätte
- Grundschulstandort
- Hausarzt
- Apotheke
- Quartiersgrenze



Quartier SIE-120

Siegburg, Stadt

Altersklassen

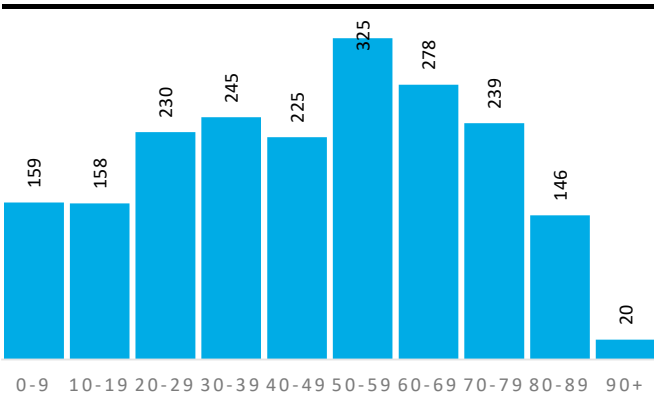

Demografische Grunddaten

	Quartier	SIE	RSK
Bevölkerung (Erstwohnung) 2020	2.025	43.593	616.916
davon: 0-19 Jahre	317	8.181	118.823
davon: 20-64 Jahre	1.160	26.737	363.886
davon: 65 Jahre und darüber	548	8.675	134.207
Durchschnittsalter	47,2	43,3	42,5
Bev. mit Migrationshintergrund	509	15.545	161.276

Privathaushalte

	Quartier	SIE	RSK
Einpersonenhaushalte	507	10.388	114.580
Privathaushalte mit Kindern	171	4.244	62.222
Alleinerziehenden-Haushalte	30	759	9.386

Aufmerksamkeitsbedarf 2020

Aufmerksamkeitsbedarf 2020

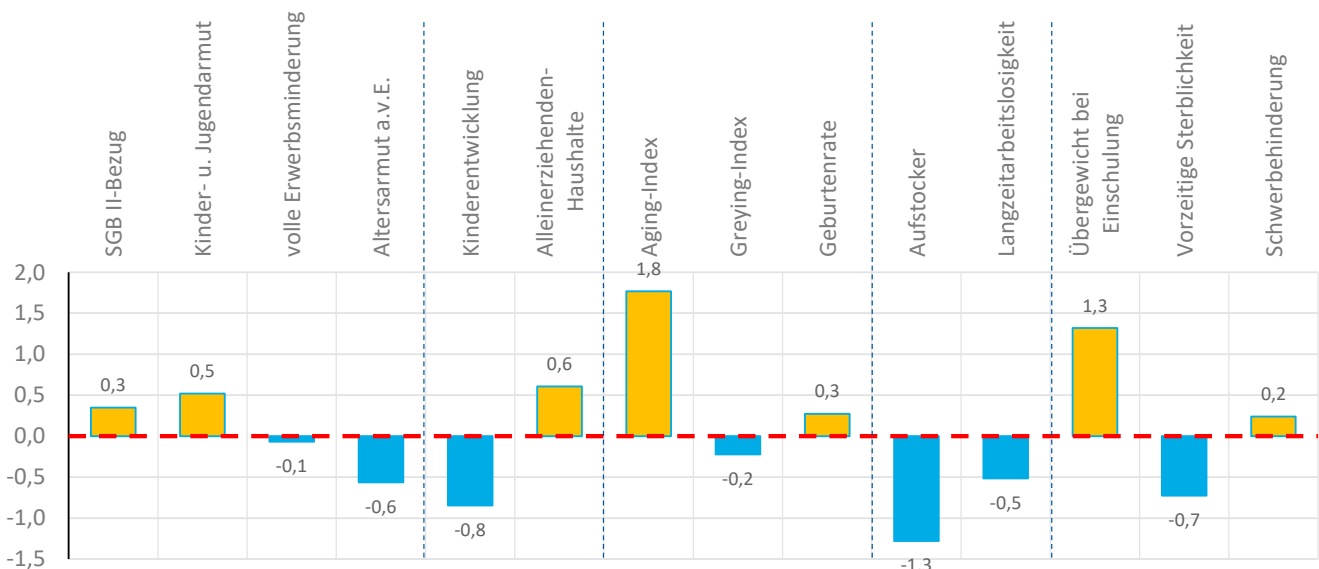
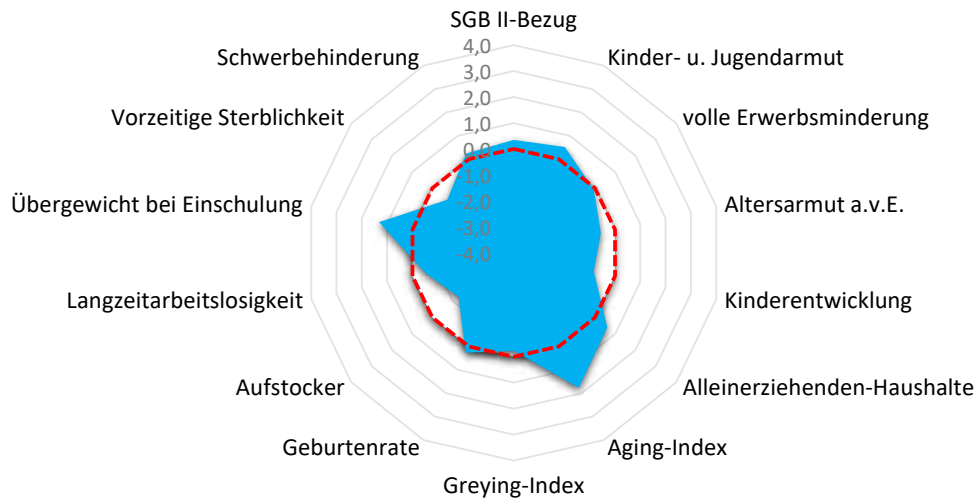



Quartier SIE-120

Siegburg, Stadt

Armut	Quartier	SIE	RSK
SGB II-Bezug	6,3%	8,3%	5,0%
Kinder- u. Jugendarmut	15,6%	18,2%	11,3%
volle Erwerbsminderung	0,6%	1,2%	0,7%
Altersarmut außerhalb v. Einrichtung	1,5%	4,7%	2,5%

Bildung, Erziehung, Entwicklung	Quartier	SIE	RSK
Kinderentwicklung	21,4%	30,3%	32,6%
Alleinerziehenden-Haushalte	17,5%	17,9%	15,1%

Demografie	Quartier	SIE	RSK
Aging-Index	173	106	113
Greying-Index	43	48	47
Geburtenrate	45	45	45

Erwerbstätigkeit	Quartier	SIE	RSK
Aufstockerquote SGB II	18,3%	25,1%	24,6%
Langzeitarbeitslosigkeit	2,0%	4,0%	2,7%

Gesundheit und Wohlergehen	Quartier	SIE	RSK
Übergewicht bei Einschulung	14,3%	5,8%	7,3%
Vorzeitige Sterblichkeit	148	206	226
Schwerbehinderung	8,9%	9,0%	8,7%

Aufmerksamkeitsbedarf standard.	Quartier	SIE	RSK
insgesamt	0,1	0,4	0,0
Armut	0,1	0,9	0,0
Bildung, Erziehung	-0,1	0,3	0,0
Demografie	0,6	0,0	0,0
Erwerbsarbeit	-0,9	0,5	0,0
Gesundheit	0,3	0,0	0,0

Kita- und Schulstandorte	Quartier	SIE	RSK
Kindertageseinrichtungen	1	21	399
Grundschulen	1	9	105
Familienzentren	1	15	110

Wohn- und Betreuungsangebote	Quartier	SIE	RSK
Tagespflege-Plätze	0	12	304
stat. Kurzzeitpflege-Plätze	0	0	81
stat. Dauerpflege-Plätze	0	504	5.566
Plätze in Pflege-WGs	12	24	287
stat. EGH-Plätze	0	94	1.043
Plätze in EGH-WGs	0	49	136
Hospiz-Plätze	0	0	29

Gesundheitsversorgung	Quartier	SIE	RSK
Hausärzte/Allgemeinmed. in Praxen	2	23	259
Apotheken	0	12	139

Fachliche Einschätzung der Kommunen zu den Quartieren

Nahversorgungsstrukturen	--	-	o	+	++
Lebensmittel, Bäcker, Fleischereien			●		
anderer Einzelhandel z.B. Drogerien, Haushaltswaren, etc.			●		
Ambulanter Handel, Marktstände, Rollendes Kaufhaus					

ÖPNV-Versorgung	--	-	o	+	++
Bahnen, Busse, andere Angebote				●	

Wohnbebauung	nicht vorhanden	vorhanden	prägend
dörfliche Strukturen mit Wohnbebauung	●		
Einfamilienhausbebauung		●	
Mehrfamilienhausbebauung		●	
Hochhäuser, Großwohnstrukturen oder geförd. Wohnungsbau		●	
Uneinheitliche Bebauungsstrukturen	●		

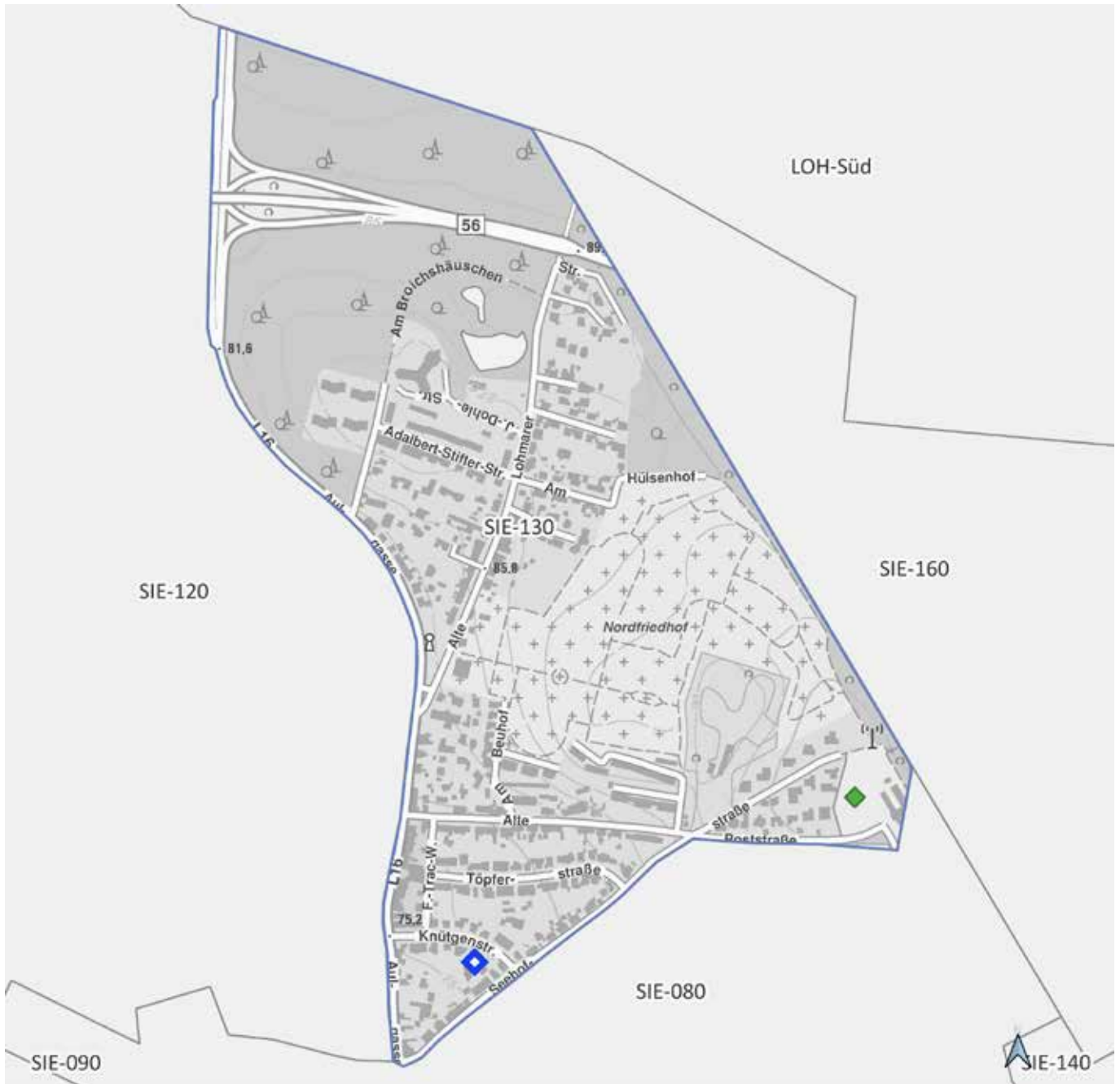

SIE-130



Land NRW (2021) / Sozialamt, Amt für
Katasterwesen und Geoinformation des
Rhein-Sieg-Kreises - Lizenz dl-de/zero-2-0
(www.govdata.de/dl-de/zero-2-0)

- Krankenhaus
- Spiel-/Bolzplatz
- Schwimmbad
- Kindertagesstätte
- Grundschulstandort
- Hausarzt
- Apotheke
- Quartiersgrenze



Quartier SIE-130

Siegburg, Stadt

Altersklassen

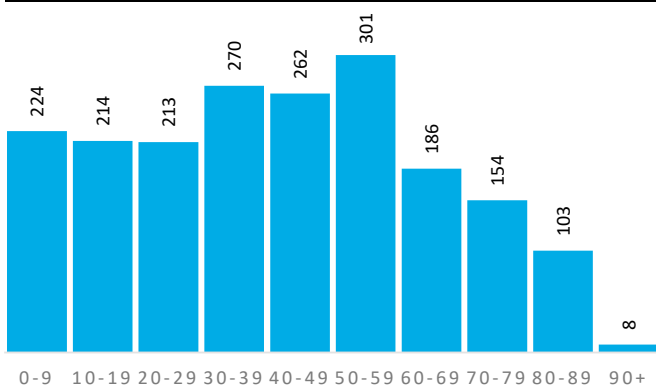

Demografische Grunddaten

	Quartier	SIE	RSK
Bevölkerung (Erstwohnung) 2020	1.935	43.593	616.916
davon: 0-19 Jahre	438	8.181	118.823
davon: 20-64 Jahre	1.156	26.737	363.886
davon: 65 Jahre und darüber	341	8.675	134.207
Durchschnittsalter	41,5	43,3	42,5
Bev. mit Migrationshintergrund	612	15.545	161.276

Privathaushalte

	Quartier	SIE	RSK
Einpersonenhaushalte	378	10.388	114.580
Privathaushalte mit Kindern	234	4.244	62.222
Alleinerziehenden-Haushalte	36	759	9.386

Aufmerksamkeitsbedarf 2020

Aufmerksamkeitsbedarf 2020

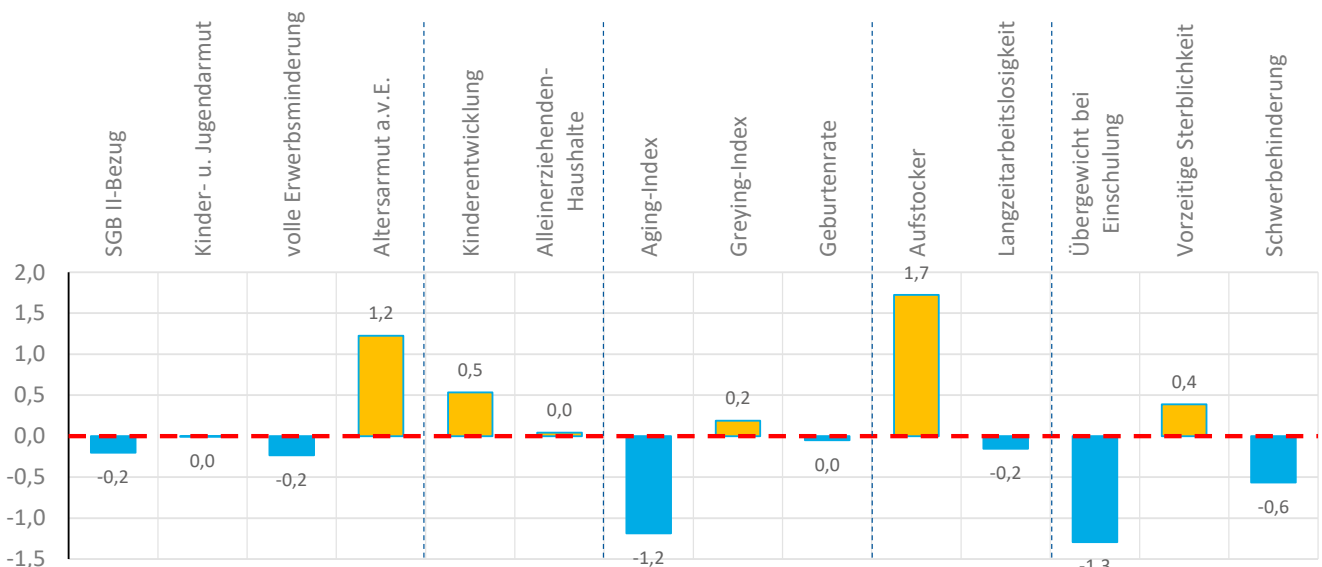
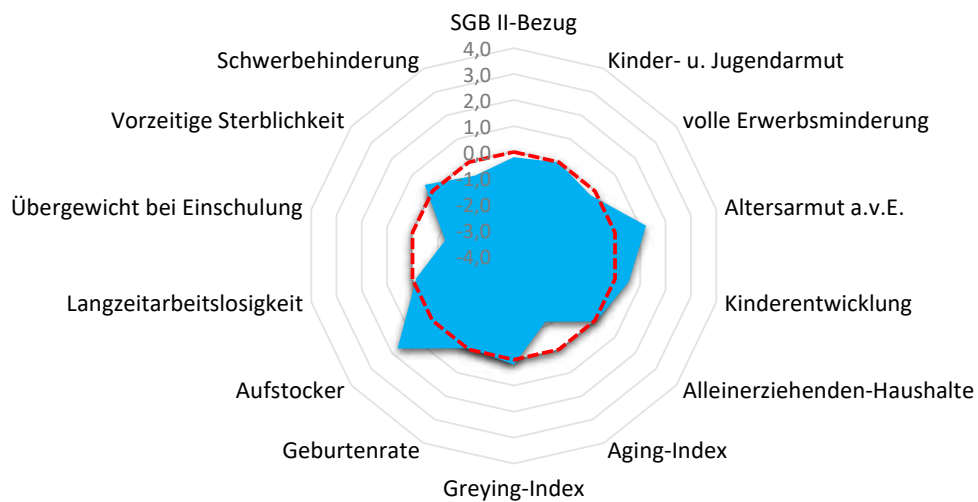



Quartier SIE-130

Siegburg, Stadt

Armut	Quartier	SIE	RSK
SGB II-Bezug	4,5%	8,3%	5,0%
Kinder- u. Jugendarmut	11,5%	18,2%	11,3%
volle Erwerbsminderung	0,6%	1,2%	0,7%
Altersarmut außerhalb v. Einrichtung	5,6%	4,7%	2,5%

Bildung, Erziehung, Entwicklung	Quartier	SIE	RSK
Kinderentwicklung	38,5%	30,3%	32,6%
Alleinerziehenden-Haushalte	15,4%	17,9%	15,1%

Demografie	Quartier	SIE	RSK
Aging-Index	78	106	113
Greying-Index	48	48	47
Geburtenrate	48	45	45

Erwerbstätigkeit	Quartier	SIE	RSK
Aufstockerquote SGB II	31,9%	25,1%	24,6%
Langzeitarbeitslosigkeit	2,6%	4,0%	2,7%

Gesundheit und Wohlergehen	Quartier	SIE	RSK
Übergewicht bei Einschulung	0,0%	5,8%	7,3%
Vorzeitige Sterblichkeit	258	206	226
Schwerbehinderung	8,0%	9,0%	8,7%

Aufmerksamkeitsbedarf standard.	Quartier	SIE	RSK
insgesamt	0,0	0,4	0,0
Armut	0,2	0,9	0,0
Bildung, Erziehung	0,3	0,3	0,0
Demografie	-0,3	0,0	0,0
Erwerbsarbeit	0,8	0,5	0,0
Gesundheit	-0,5	0,0	0,0

Kita- und Schulstandorte	Quartier	SIE	RSK
Kindertageseinrichtungen	1	21	399
Grundschulen	0	9	105
Familienzentren	0	15	110

Wohn- und Betreuungsangebote	Quartier	SIE	RSK
Tagespflege-Plätze	0	12	304
stat. Kurzzeitpflege-Plätze	0	0	81
stat. Dauerpflege-Plätze	0	504	5.566
Plätze in Pflege-WGs	0	24	287
stat. EGH-Plätze	0	94	1.043
Plätze in EGH-WGs	0	49	136
Hospiz-Plätze	0	0	29

Gesundheitsversorgung	Quartier	SIE	RSK
Hausärzte/Allgemeinmed. in Praxen	0	23	259
Apotheken	0	12	139

Fachliche Einschätzung der Kommunen zu den Quartieren

Nahversorgungsstrukturen	--	-	o	+	++
Lebensmittel, Bäcker, Fleischereien		●			
anderer Einzelhandel z.B. Drogerien, Haushaltswaren, etc.		●			
Ambulanter Handel, Marktstände, Rollendes Kaufhaus					

ÖPNV-Versorgung	--	-	o	+	++
Bahnen, Busse, andere Angebote				●	

Wohnbebauung	nicht vorhanden	vorhanden	prägend
dörfliche Strukturen mit Wohnbebauung	●		
Einfamilienhausbebauung		●	
Mehrfamilienhausbebauung		●	
Hochhäuser, Großwohnstrukturen oder geförd. Wohnungsbau		●	
Uneinheitliche Bebauungsstrukturen	●		

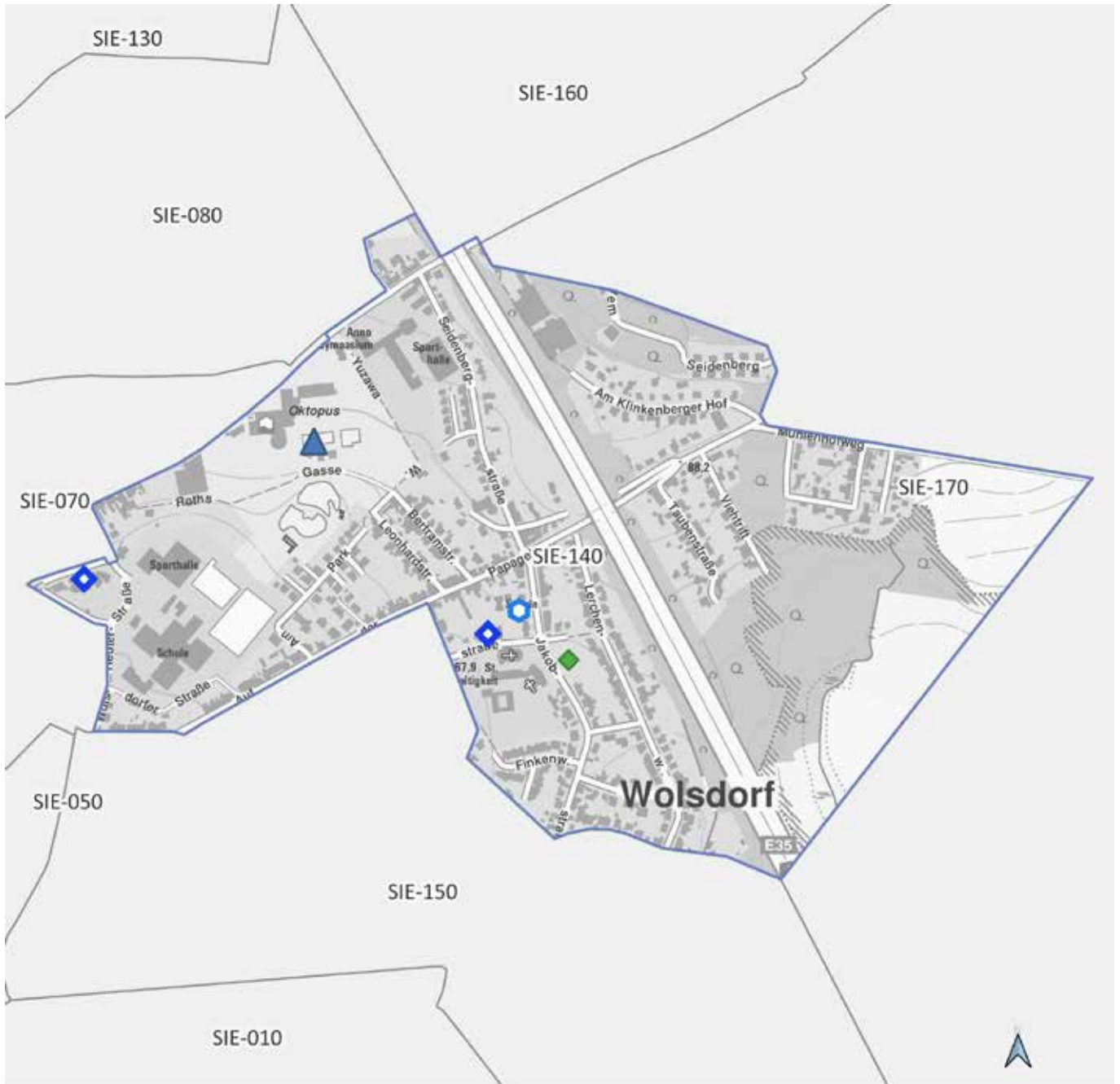

SIE-140

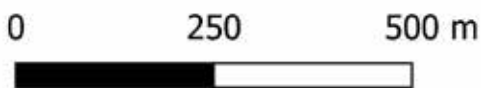

Land NRW (2021) / Sozialamt, Amt für
Katasterwesen und Geoinformation des
Rhein-Sieg-Kreises - Lizenz dl-de/zero-2-0
(www.govdata.de/dl-de/zero-2-0)

- Krankenhaus
- Spiel-/Bolzplatz
- Schwimmbad
- Kindertagesstätte
- Grundschulstandort
- Hausarzt
- Apotheke
- Quartiersgrenze



Quartier SIE-140

Siegburg, Stadt

Altersklassen

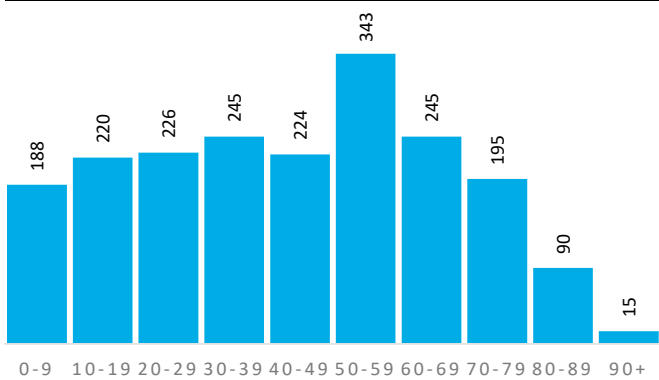

Demografische Grunddaten

	Quartier	SIE	RSK
Bevölkerung (Erstwohnung) 2020	1.991	43.593	616.916
davon: 0-19 Jahre	408	8.181	118.823
davon: 20-64 Jahre	1.172	26.737	363.886
davon: 65 Jahre und darüber	411	8.675	134.207
Durchschnittsalter	43,6	43,3	42,5
Bev. mit Migrationshintergrund	511	15.545	161.276

Privathaushalte

	Quartier	SIE	RSK
Einpersonenhaushalte	378	10.388	114.580
Privathaushalte mit Kindern	182	4.244	62.222
Alleinerziehenden-Haushalte	34	759	9.386

Aufmerksamkeitsbedarf 2020

Aufmerksamkeitsbedarf 2020

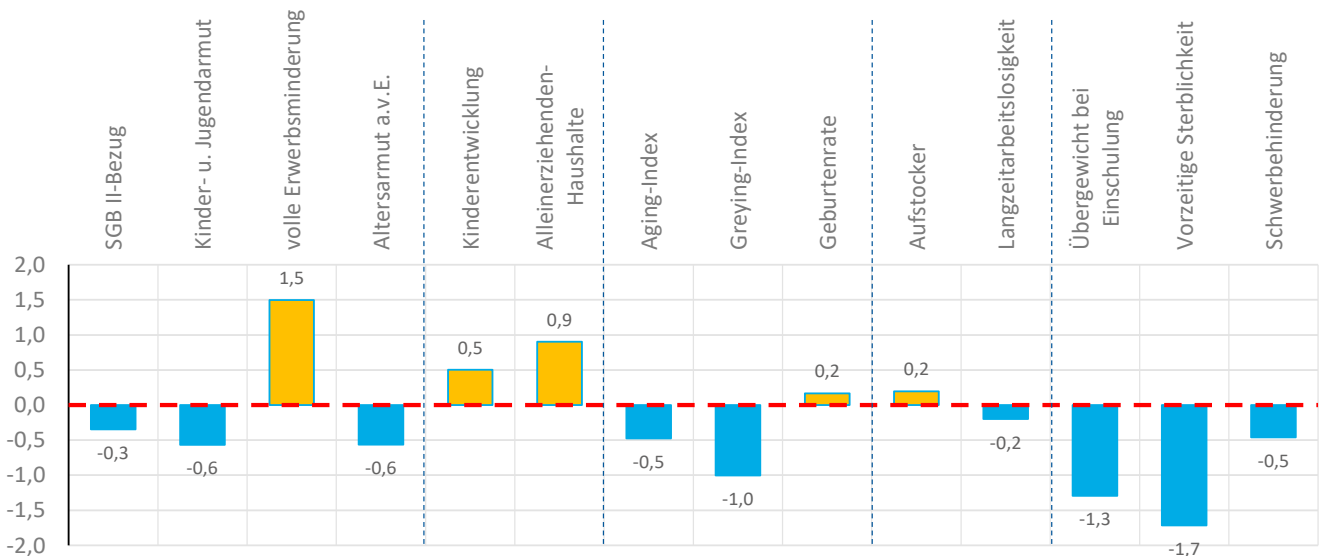
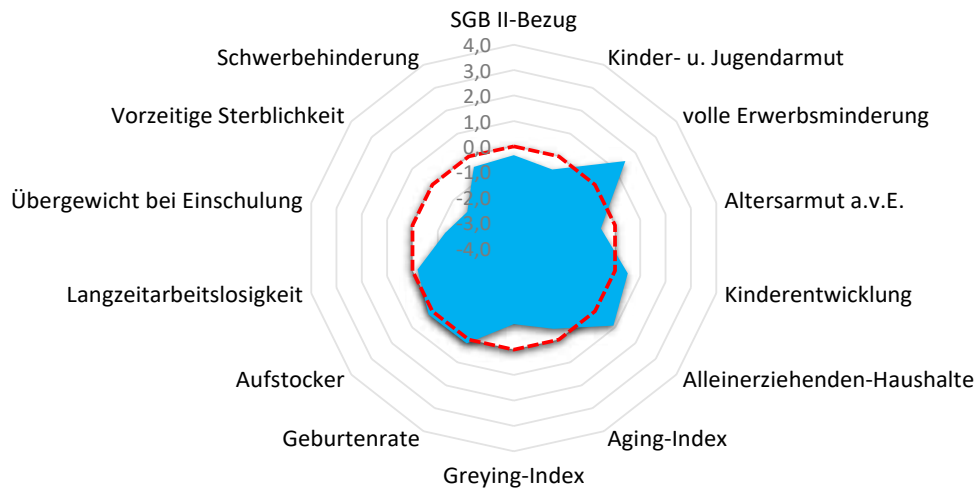



Quartier SIE-140

Siegburg, Stadt

Armut	Quartier	SIE	RSK
SGB II-Bezug	4,1%	8,3%	5,0%
Kinder- u. Jugendarmut	7,2%	18,2%	11,3%
volle Erwerbsminderung	1,5%	1,2%	0,7%
Altersarmut außerhalb v. Einrichtung	1,5%	4,7%	2,5%

Bildung, Erziehung, Entwicklung	Quartier	SIE	RSK
Kinderentwicklung	38,1%	30,3%	32,6%
Alleinerziehenden-Haushalte	18,7%	17,9%	15,1%

Demografie	Quartier	SIE	RSK
Aging-Index	101	106	113
Greying-Index	34	48	47
Geburtenrate	46	45	45

Erwerbstätigkeit	Quartier	SIE	RSK
Aufstockerquote SGB II	25,0%	25,1%	24,6%
Langzeitarbeitslosigkeit	2,5%	4,0%	2,7%

Gesundheit und Wohlergehen	Quartier	SIE	RSK
Übergewicht bei Einschulung	0,0%	5,8%	7,3%
Vorzeitige Sterblichkeit	50	206	226
Schwerbehinderung	8,1%	9,0%	8,7%

Aufmerksamkeitsbedarf standard.	Quartier	SIE	RSK
insgesamt	-0,2	0,4	0,0
Armut	0,0	0,9	0,0
Bildung, Erziehung	0,7	0,3	0,0
Demografie	-0,4	0,0	0,0
Erwerbsarbeit	0,0	0,5	0,0
Gesundheit	-1,2	0,0	0,0

Kita- und Schulstandorte	Quartier	SIE	RSK
Kindertageseinrichtungen	2	21	399
Grundschulen	1	9	105
Familienzentren	2	15	110

Wohn- und Betreuungsangebote	Quartier	SIE	RSK
Tagespflege-Plätze	0	12	304
stat. Kurzzeitpflege-Plätze	0	0	81
stat. Dauerpflege-Plätze	0	504	5.566
Plätze in Pflege-WGs	0	24	287
stat. EGH-Plätze	0	94	1.043
Plätze in EGH-WGs	9	49	136
Hospiz-Plätze	0	0	29

Gesundheitsversorgung	Quartier	SIE	RSK
Hausärzte/Allgemeinmed. in Praxen	0	23	259
Apotheken	0	12	139

Fachliche Einschätzung der Kommunen zu den Quartieren

Nahversorgungsstrukturen	--	-	o	+	++
Lebensmittel, Bäcker, Fleischereien		●			
anderer Einzelhandel z.B. Drogerien, Haushaltswaren, etc.		●			
Ambulanter Handel, Marktstände, Rollendes Kaufhaus					

ÖPNV-Versorgung	--	-	o	+	++
Bahnen, Busse, andere Angebote			●		

Wohnbebauung	nicht vorhanden	vorhanden	prägend
dörfliche Strukturen mit Wohnbebauung	●		
Einfamilienhausbebauung			●
Mehrfamilienhausbebauung		●	
Hochhäuser, Großwohnstrukturen oder geförd. Wohnungsbau		●	
Uneinheitliche Bebauungsstrukturen		●	



SIE-150

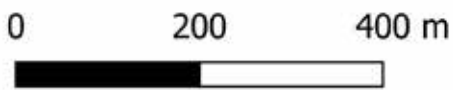

Land NRW (2021) / Sozialamt, Amt für
Katasterwesen und Geoinformation des
Rhein-Sieg-Kreises - Lizenz dl-de/zero-2-0
(www.govdata.de/dl-de/zero-2-0)

- Krankenhaus
- Spiel-/Bolzplatz
- Schwimmbad
- Kindertagesstätte
- Grundschulstandort
- Hausarzt
- Apotheke
- Quartiersgrenze



Quartier SIE-150

Siegburg, Stadt

Altersklassen

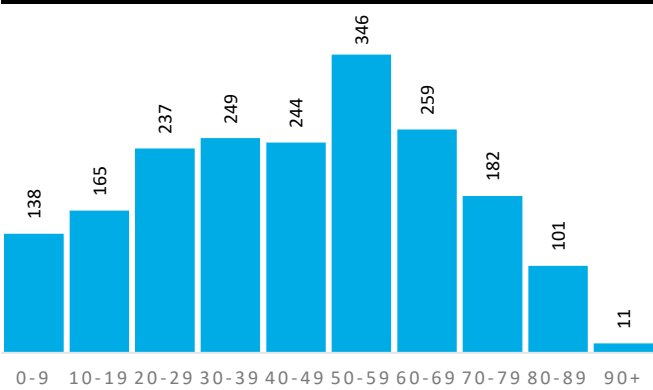

Demografische Grunddaten

	Quartier	SIE	RSK
Bevölkerung (Erstwohnung) 2020	1.932	43.593	616.916
davon: 0-19 Jahre	303	8.181	118.823
davon: 20-64 Jahre	1.220	26.737	363.886
davon: 65 Jahre und darüber	409	8.675	134.207
Durchschnittsalter	45,4	43,3	42,5
Bev. mit Migrationshintergrund	581	15.545	161.276

Privathaushalte

	Quartier	SIE	RSK
Einpersonenhaushalte	474	10.388	114.580
Privathaushalte mit Kindern	162	4.244	62.222
Alleinerziehenden-Haushalte	23	759	9.386

Aufmerksamkeitsbedarf 2020

Aufmerksamkeitsbedarf 2020

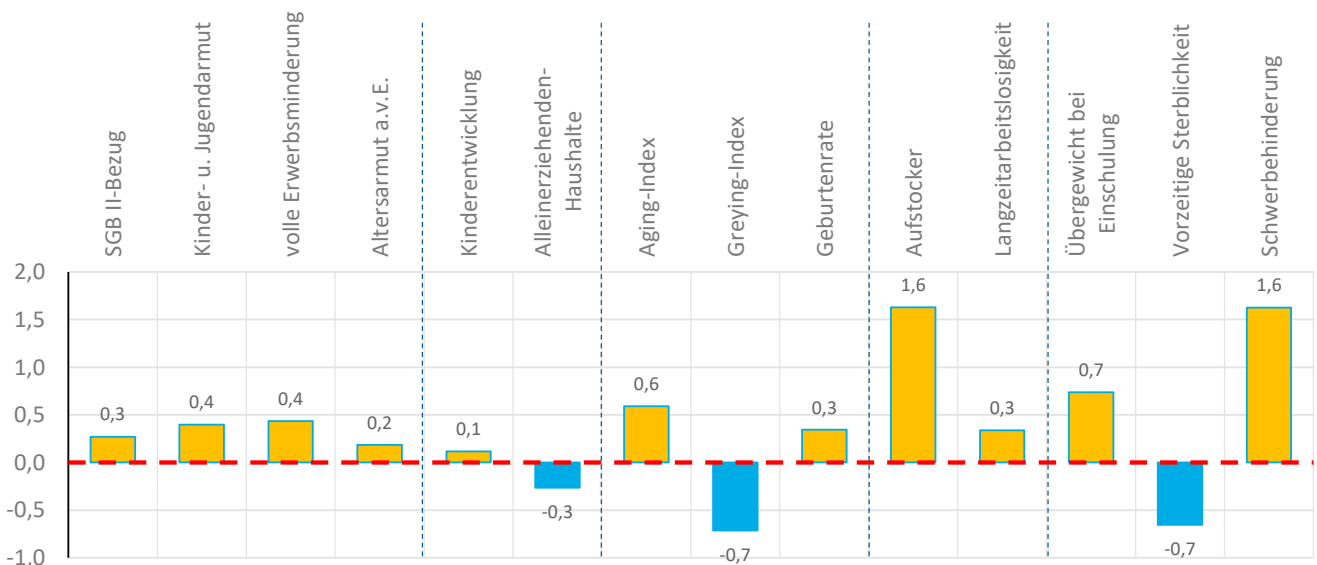
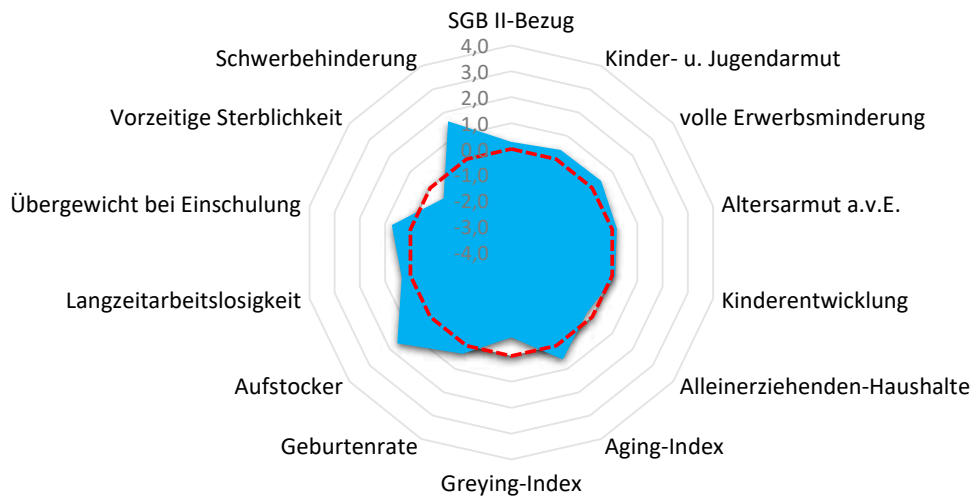



Quartier SIE-150

Siegburg, Stadt

Armut	Quartier	SIE	RSK
SGB II-Bezug	6,0%	8,3%	5,0%
Kinder- u. Jugendarmut	14,6%	18,2%	11,3%
volle Erwerbsminderung	0,9%	1,2%	0,7%
Altersarmut außerhalb v. Einrichtung	3,2%	4,7%	2,5%

Bildung, Erziehung, Entwicklung	Quartier	SIE	RSK
Kinderentwicklung	33,3%	30,3%	32,6%
Alleinerziehenden-Haushalte	14,2%	17,9%	15,1%

Demografie	Quartier	SIE	RSK
Aging-Index	135	106	113
Greying-Index	38	48	47
Geburtenrate	44	45	45

Erwerbstätigkeit	Quartier	SIE	RSK
Aufstockerquote SGB II	31,5%	25,1%	24,6%
Langzeitarbeitslosigkeit	3,4%	4,0%	2,7%

Gesundheit und Wohlergehen	Quartier	SIE	RSK
Übergewicht bei Einschulung	11,1%	5,8%	7,3%
Vorzeitige Sterblichkeit	155	206	226
Schwerbehinderung	10,6%	9,0%	8,7%

Aufmerksamkeitsbedarf standard.	Quartier	SIE	RSK
insgesamt	0,4	0,4	0,0
Armut	0,3	0,9	0,0
Bildung, Erziehung	-0,1	0,3	0,0
Demografie	0,1	0,0	0,0
Erwerbsarbeit	1,0	0,5	0,0
Gesundheit	0,6	0,0	0,0

Kita- und Schulstandorte	Quartier	SIE	RSK
Kindertageseinrichtungen	0	21	399
Grundschulen	0	9	105
Familienzentren	0	15	110

Wohn- und Betreuungsangebote	Quartier	SIE	RSK
Tagespflege-Plätze	0	12	304
stat. Kurzzeitpflege-Plätze	0	0	81
stat. Dauerpflege-Plätze	0	504	5.566
Plätze in Pflege-WGs	0	24	287
stat. EGH-Plätze	4	94	1.043
Plätze in EGH-WGs	0	49	136
Hospiz-Plätze	0	0	29

Gesundheitsversorgung	Quartier	SIE	RSK
Hausärzte/Allgemeinmed. in Praxen	0	23	259
Apotheken	0	12	139

Fachliche Einschätzung der Kommunen zu den Quartieren

Nahversorgungsstrukturen	--	-	o	+	++
Lebensmittel, Bäcker, Fleischereien			●		
anderer Einzelhandel z.B. Drogerien, Haushaltswaren, etc.		●			
Ambulanter Handel, Marktstände, Rollendes Kaufhaus					

ÖPNV-Versorgung	--	-	o	+	++
Bahnen, Busse, andere Angebote			●		

Wohnbebauung	nicht vorhanden	vorhanden	prägend
dörfliche Strukturen mit Wohnbebauung	●		
Einfamilienhausbebauung		●	
Mehrfamilienhausbebauung		●	
Hochhäuser, Großwohnstrukturen oder geförd. Wohnungsbau		●	
Uneinheitliche Bebauungsstrukturen		●	



SIE-160

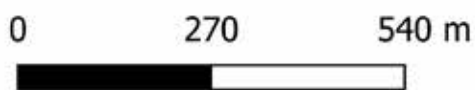

Land NRW (2021) / Sozialamt, Amt für
Katasterwesen und Geoinformation des
Rhein-Sieg-Kreises - Lizenz dl-de/zero-2-0
(www.govdata.de/dl-de/zero-2-0)

- Krankenhaus
- Spiel-/Bolzplatz
- Schwimmbad
- Kindertagesstätte
- Grundschulstandort
- Hausarzt
- Apotheke
- Quartiersgrenze



Quartier SIE-160

Siegburg, Stadt

Altersklassen

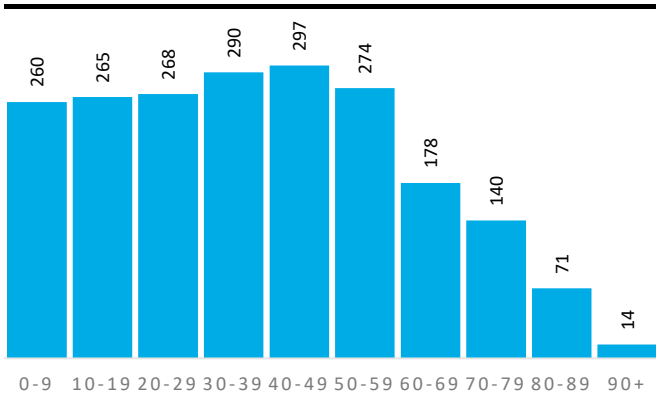

Demografische Grunddaten

	Quartier	SIE	RSK
Bevölkerung (Erstwohnung) 2020	2.057	43.593	616.916
davon: 0-19 Jahre	525	8.181	118.823
davon: 20-64 Jahre	1.238	26.737	363.886
davon: 65 Jahre und darüber	294	8.675	134.207
Durchschnittsalter	38,7	43,3	42,5
Bev. mit Migrationshintergrund	1.123	15.545	161.276

Privathaushalte

	Quartier	SIE	RSK
Einpersonenhaushalte	302	10.388	114.580
Privathaushalte mit Kindern	254	4.244	62.222
Alleinerziehenden-Haushalte	34	759	9.386

Aufmerksamkeitsbedarf 2020

Aufmerksamkeitsbedarf 2020

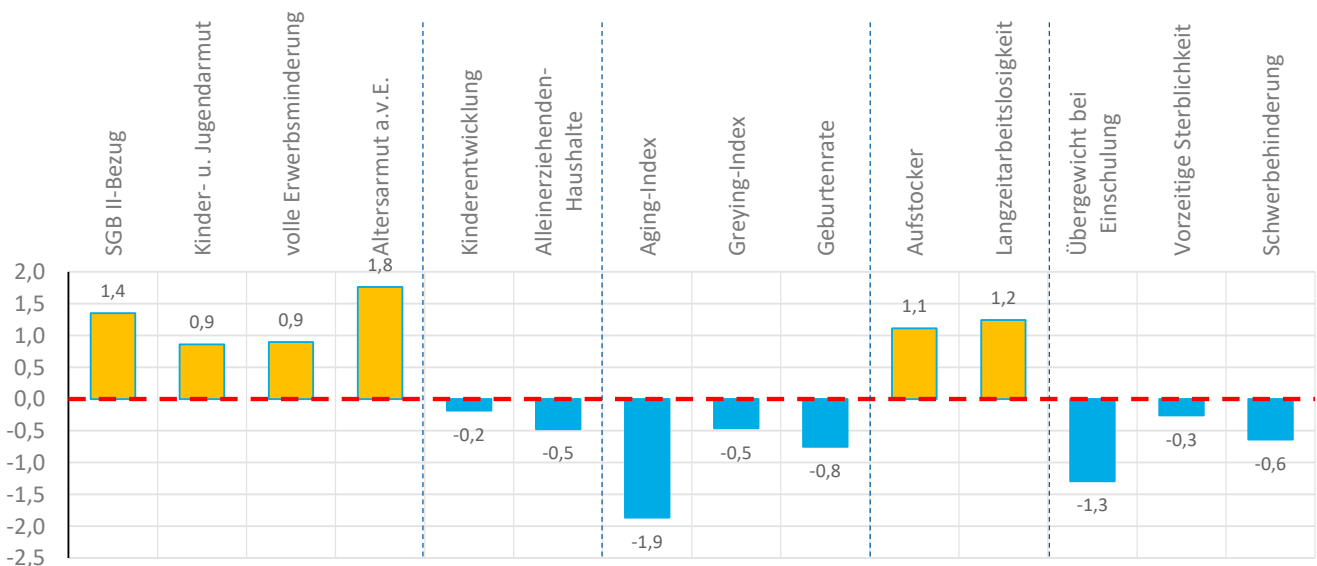
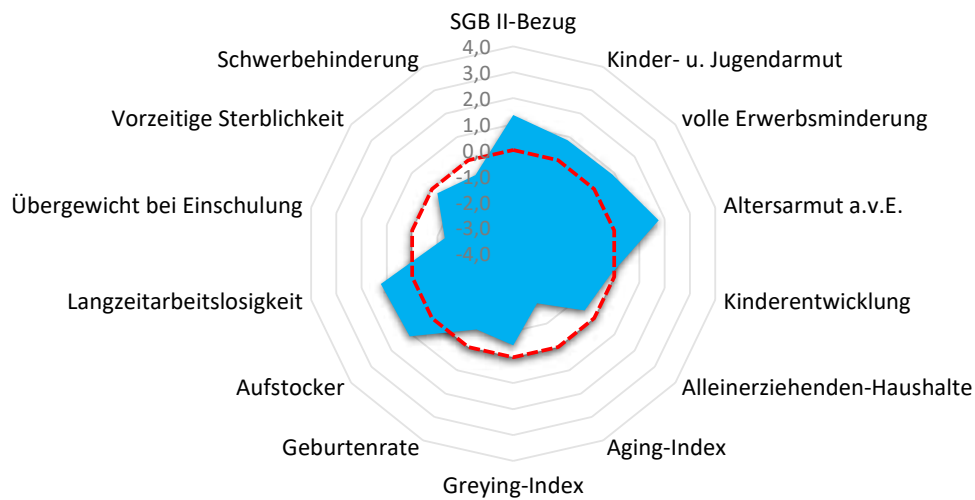



Quartier SIE-160

Siegburg, Stadt

Armut	Quartier	SIE	RSK
SGB II-Bezug	9,5%	8,3%	5,0%
Kinder- u. Jugendarmut	18,2%	18,2%	11,3%
volle Erwerbsminderung	1,2%	1,2%	0,7%
Altersarmut außerhalb v. Einrichtung	6,8%	4,7%	2,5%

Bildung, Erziehung, Entwicklung	Quartier	SIE	RSK
Kinderentwicklung	29,6%	30,3%	32,6%
Alleinerziehenden-Haushalte	13,4%	17,9%	15,1%

Demografie	Quartier	SIE	RSK
Aging-Index	56	106	113
Greying-Index	41	48	47
Geburtenrate	55	45	45

Erwerbstätigkeit	Quartier	SIE	RSK
Aufstockerquote SGB II	29,2%	25,1%	24,6%
Langzeitarbeitslosigkeit	4,8%	4,0%	2,7%

Gesundheit und Wohlergehen	Quartier	SIE	RSK
Übergewicht bei Einschulung	0,0%	5,8%	7,3%
Vorzeitige Sterblichkeit	194	206	226
Schwerbehinderung	7,9%	9,0%	8,7%

Aufmerksamkeitsbedarf standard.	Quartier	SIE	RSK
insgesamt	0,1	0,4	0,0
Armut	1,2	0,9	0,0
Bildung, Erziehung	-0,3	0,3	0,0
Demografie	-1,0	0,0	0,0
Erwerbsarbeit	1,2	0,5	0,0
Gesundheit	-0,7	0,0	0,0

Kita- und Schulstandorte	Quartier	SIE	RSK
Kindertageseinrichtungen	1	21	399
Grundschulen	1	9	105
Familienzentren	1	15	110

Wohn- und Betreuungsangebote	Quartier	SIE	RSK
Tagespflege-Plätze	0	12	304
stat. Kurzzeitpflege-Plätze	0	0	81
stat. Dauerpflege-Plätze	0	504	5.566
Plätze in Pflege-WGs	0	24	287
stat. EGH-Plätze	0	94	1.043
Plätze in EGH-WGs	0	49	136
Hospiz-Plätze	0	0	29

Gesundheitsversorgung	Quartier	SIE	RSK
Hausärzte/Allgemeinmed. in Praxen	1	23	259
Apotheken	1	12	139

Fachliche Einschätzung der Kommunen zu den Quartieren

Nahversorgungsstrukturen	--	-	o	+	++
Lebensmittel, Bäcker, Fleischereien				●	
anderer Einzelhandel z.B. Drogerien, Haushaltswaren, etc.			●		
Ambulanter Handel, Marktstände, Rollendes Kaufhaus					

ÖPNV-Versorgung	--	-	o	+	++
Bahnen, Busse, andere Angebote				●	

Wohnbebauung	nicht vorhanden	vorhanden	prägend
dörfliche Strukturen mit Wohnbebauung	●		
Einfamilienhausbebauung			●
Mehrfamilienhausbebauung		●	
Hochhäuser, Großwohnstrukturen oder geförd. Wohnungsbau		●	
Uneinheitliche Bebauungsstrukturen		●	

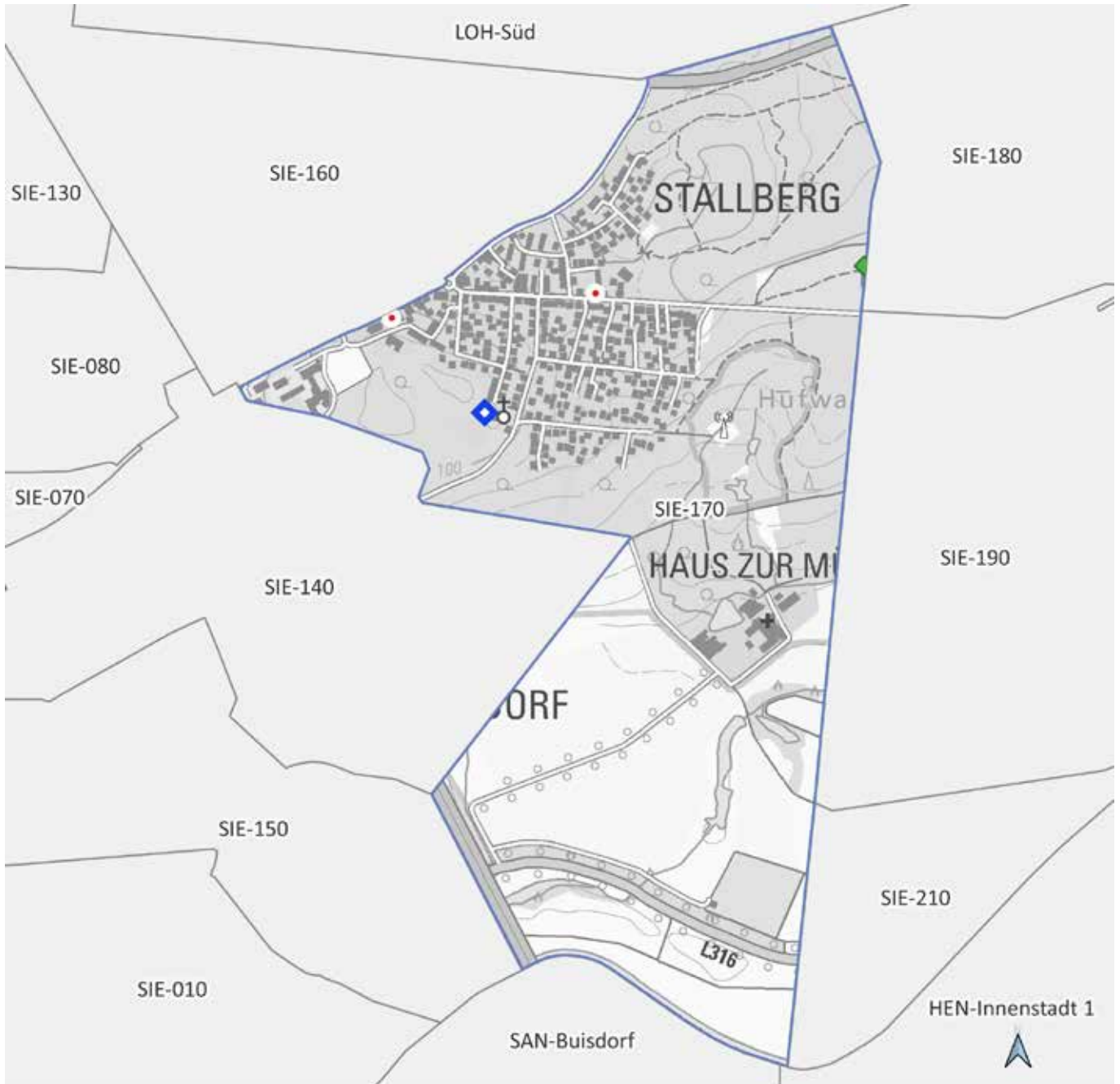

SIE-170

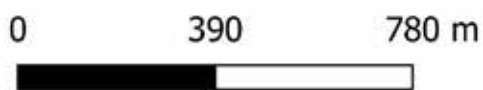

Land NRW (2021) / Sozialamt, Amt für
Katasterwesen und Geoinformation des
Rhein-Sieg-Kreises - Lizenz dl-de/zero-2-0
(www.govdata.de/dl-de/zero-2-0)

- Krankenhaus
- Spiel-/Bolzplatz
- Schwimmbad
- Kindertagesstätte
- Grundschulstandort
- Hausarzt
- Apotheke
- Quartiersgrenze



Quartier SIE-170

Siegburg, Stadt

Altersklassen

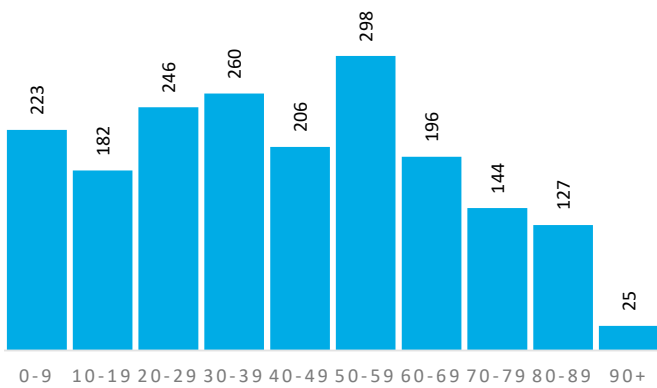

Demografische Grunddaten

	Quartier	SIE	RSK
Bevölkerung (Erstwohnung) 2020	1.907	43.593	616.916
davon: 0-19 Jahre	405	8.181	118.823
davon: 20-64 Jahre	1.126	26.737	363.886
davon: 65 Jahre und darüber	376	8.675	134.207
Durchschnittsalter	42,6	43,3	42,5
Bev. mit Migrationshintergrund	858	15.545	161.276

Privathaushalte

	Quartier	SIE	RSK
Einpersonenhaushalte	439	10.388	114.580
Privathaushalte mit Kindern	188	4.244	62.222
Alleinerziehenden-Haushalte	37	759	9.386

Aufmerksamkeitsbedarf 2020

Aufmerksamkeitsbedarf 2020

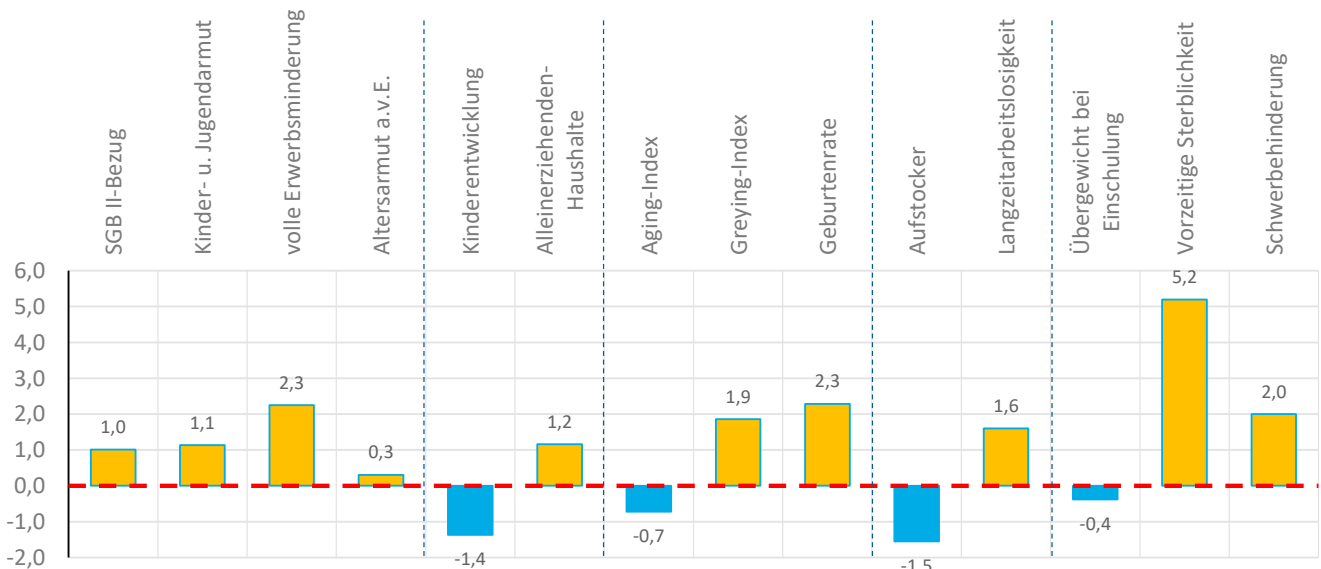
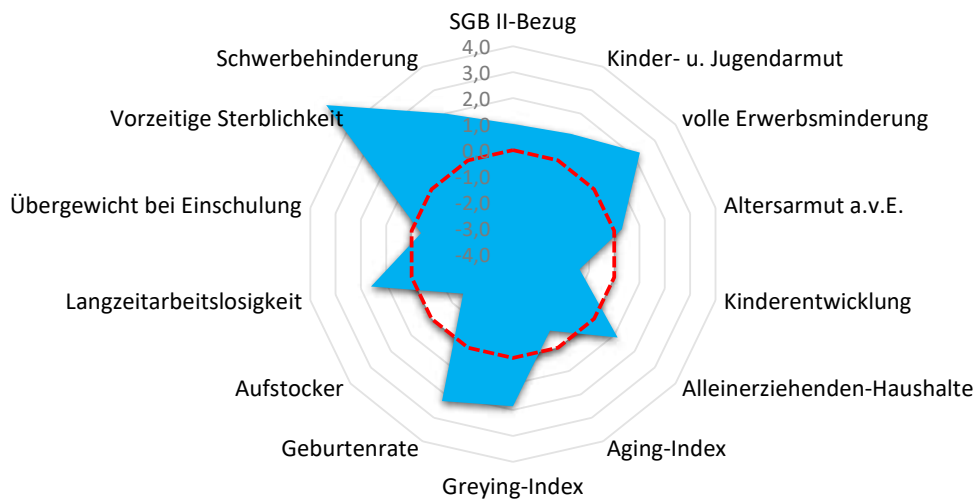



Quartier SIE-170

Siegburg, Stadt

Armut	Quartier	SIE	RSK
SGB II-Bezug	8,4%	8,3%	5,0%
Kinder- u. Jugendarmut	20,3%	18,2%	11,3%
volle Erwerbsminderung	1,9%	1,2%	0,7%
Altersarmut außerhalb v. Einrichtung	3,5%	4,7%	2,5%

Aufmerksamkeitsbedarf standard.	Quartier	SIE	RSK
insgesamt	1,1	0,4	0,0
Armut	1,2	0,9	0,0
Bildung, Erziehung	-0,1	0,3	0,0
Demografie	1,1	0,0	0,0
Erwerbsarbeit	0,0	0,5	0,0
Gesundheit	2,3	0,0	0,0

Bildung, Erziehung, Entwicklung	Quartier	SIE	RSK
Kinderentwicklung	15,0%	30,3%	32,6%
Alleinerziehenden-Haushalte	19,7%	17,9%	15,1%

Kita- und Schulstandorte	Quartier	SIE	RSK
Kindertageseinrichtungen	1	21	399
Grundschulen	0	9	105
Familienzentren	1	15	110

Demografie	Quartier	SIE	RSK
Aging-Index	93	106	113
Greying-Index	68	48	47
Geburtenrate	24	45	45

Wohn- und Betreuungsangebote	Quartier	SIE	RSK
Tagespflege-Plätze	0	12	304
stat. Kurzzeitpflege-Plätze	0	0	81
stat. Dauerpflege-Plätze	141	504	5.566
Plätze in Pflege-WGs	0	24	287
stat. EGH-Plätze	0	94	1.043
Plätze in EGH-WGs	0	49	136
Hospiz-Plätze	0	0	29

Erwerbstätigkeit	Quartier	SIE	RSK
Aufstockerquote SGB II	17,1%	25,1%	24,6%
Langzeitarbeitslosigkeit	5,3%	4,0%	2,7%

Gesundheit und Wohlergehen	Quartier	SIE	RSK
Übergewicht bei Einschulung	5,0%	5,8%	7,3%
Vorzeitige Sterblichkeit	734	206	226
Schwerbehinderung	11,1%	9,0%	8,7%

Gesundheitsversorgung	Quartier	SIE	RSK
Hausärzte/Allgemeinmed. in Praxen	2	23	259
Apotheken	0	12	139

Fachliche Einschätzung der Kommunen zu den Quartieren

Nahversorgungsstrukturen	--	-	o	+	++
Lebensmittel, Bäcker, Fleischereien			●		
anderer Einzelhandel z.B. Drogerien, Haushaltswaren, etc.		●			
Ambulanter Handel, Marktstände, Rollendes Kaufhaus					

ÖPNV-Versorgung	--	-	o	+	++
Bahnen, Busse, andere Angebote				●	

Wohnbebauung	nicht vorhanden	vorhanden	prägend
dörfliche Strukturen mit Wohnbebauung	●		
Einfamilienhausbebauung		●	
Mehrfamilienhausbebauung		●	
Hochhäuser, Großwohnstrukturen oder geförd. Wohnungsbau		●	
Uneinheitliche Bebauungsstrukturen		●	

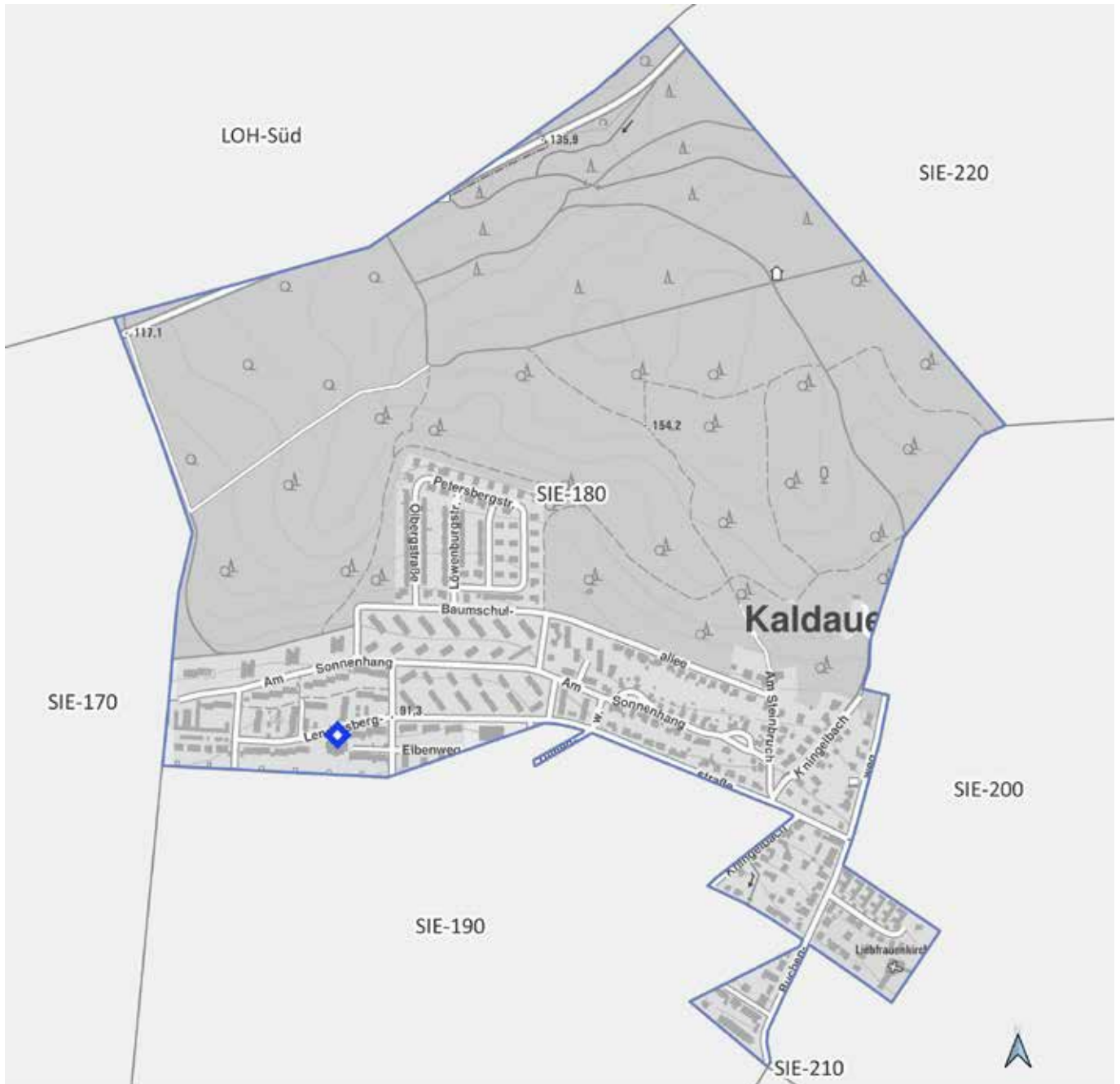

SIE-180

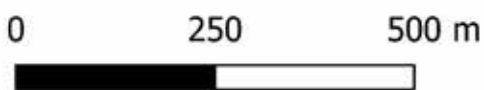

Land NRW (2021) / Sozialamt, Amt für
Katasterwesen und Geoinformation des
Rhein-Sieg-Kreises - Lizenz dl-de/zero-2-0
(www.govdata.de/dl-de/zero-2-0)

- Krankenhaus
- Spiel-/Bolzplatz
- Schwimmbad
- Kindertagesstätte
- Grundschulstandort
- Hausarzt
- Apotheke
- Quartiersgrenze



Quartier SIE-180

Siegburg, Stadt

Altersklassen

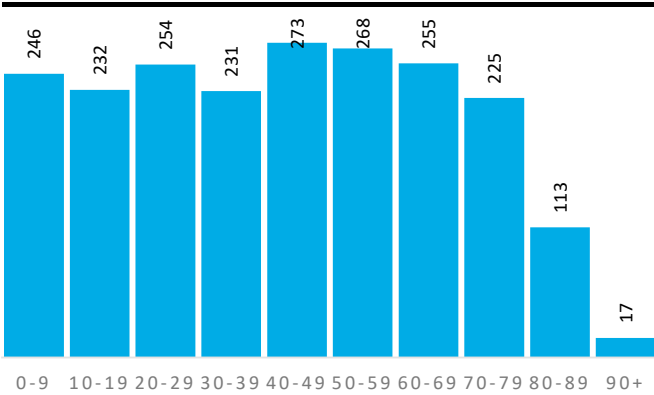

Demografische Grunddaten

	Quartier	SIE	RSK
Bevölkerung (Erstwohnung) 2020	2.114	43.593	616.916
davon: 0-19 Jahre	478	8.181	118.823
davon: 20-64 Jahre	1.161	26.737	363.886
davon: 65 Jahre und darüber	475	8.675	134.207
Durchschnittsalter	42,8	43,3	42,5
Bev. mit Migrationshintergrund	875	15.545	161.276

Privathaushalte

	Quartier	SIE	RSK
Einpersonenhaushalte	369	10.388	114.580
Privathaushalte mit Kindern	246	4.244	62.222
Alleinerziehenden-Haushalte	69	759	9.386

Aufmerksamkeitsbedarf 2020

Aufmerksamkeitsbedarf 2020

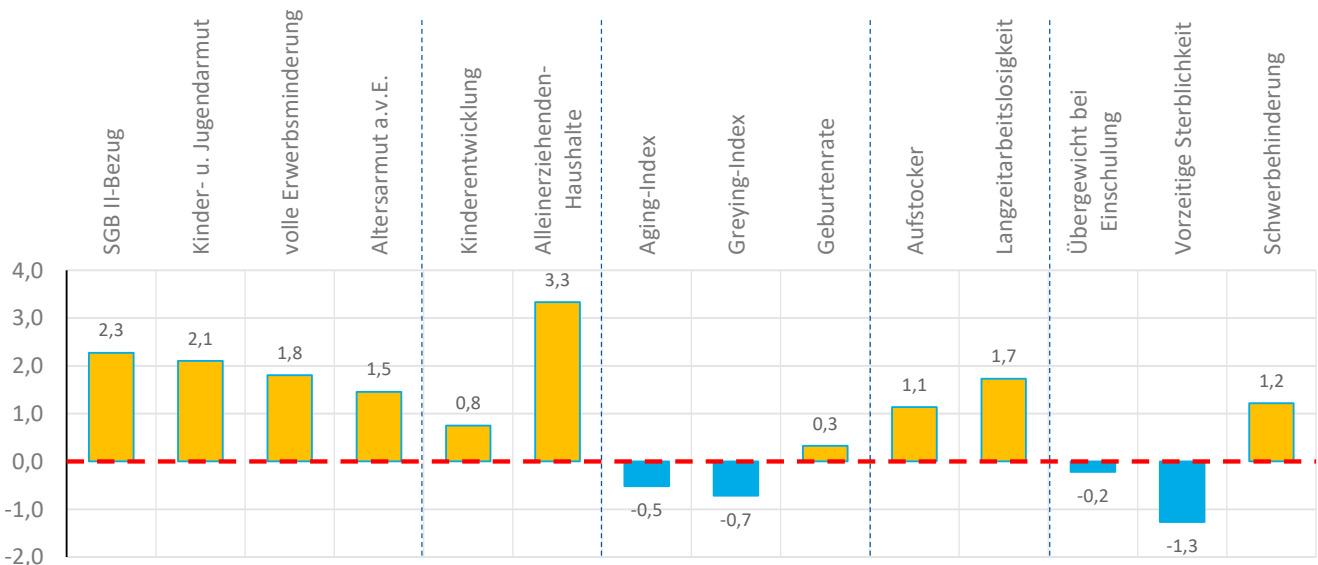
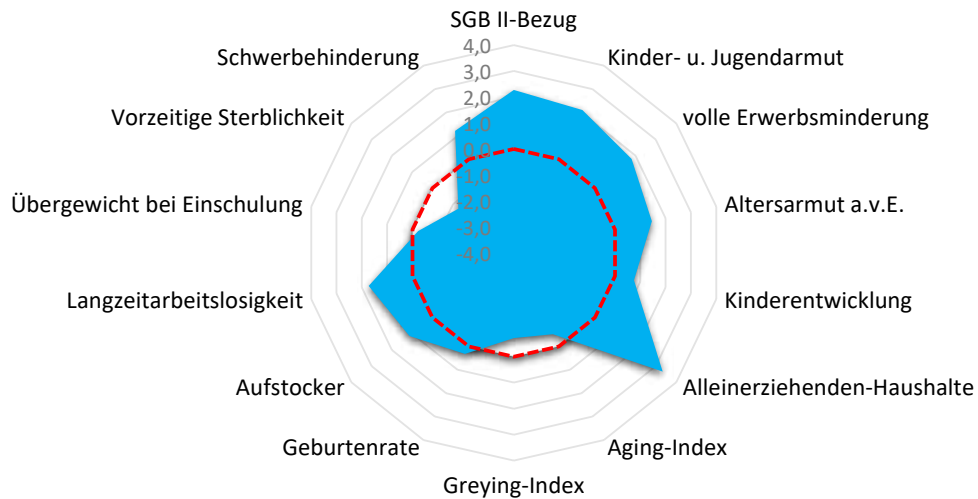



Quartier SIE-180

Siegburg, Stadt

Armut	Quartier	SIE	RSK
SGB II-Bezug	12,5%	8,3%	5,0%
Kinder- u. Jugendarmut	27,7%	18,2%	11,3%
volle Erwerbsminderung	1,6%	1,2%	0,7%
Altersarmut außerhalb v. Einrichtung	6,1%	4,7%	2,5%

Bildung, Erziehung, Entwicklung	Quartier	SIE	RSK
Kinderentwicklung	41,2%	30,3%	32,6%
Alleinerziehenden-Haushalte	28,0%	17,9%	15,1%

Demografie	Quartier	SIE	RSK
Aging-Index	99	106	113
Greying-Index	38	48	47
Geburtenrate	44	45	45

Erwerbstätigkeit	Quartier	SIE	RSK
Aufstockerquote SGB II	29,3%	25,1%	24,6%
Langzeitarbeitslosigkeit	5,5%	4,0%	2,7%

Gesundheit und Wohlergehen	Quartier	SIE	RSK
Übergewicht bei Einschulung	5,9%	5,8%	7,3%
Vorzeitige Sterblichkeit	95	206	226
Schwerbehinderung	10,1%	9,0%	8,7%

Aufmerksamkeitsbedarf standard.	Quartier	SIE	RSK
insgesamt	1,0	0,4	0,0
Armut	1,9	0,9	0,0
Bildung, Erziehung	2,0	0,3	0,0
Demografie	-0,3	0,0	0,0
Erwerbsarbeit	1,4	0,5	0,0
Gesundheit	-0,1	0,0	0,0

Kita- und Schulstandorte	Quartier	SIE	RSK
Kindertageseinrichtungen	1	21	399
Grundschulen	0	9	105
Familienzentren	1	15	110

Wohn- und Betreuungsangebote	Quartier	SIE	RSK
Tagespflege-Plätze	0	12	304
stat. Kurzzeitpflege-Plätze	0	0	81
stat. Dauerpflege-Plätze	0	504	5.566
Plätze in Pflege-WGs	0	24	287
stat. EGH-Plätze	15	94	1.043
Plätze in EGH-WGs	5	49	136
Hospiz-Plätze	0	0	29

Gesundheitsversorgung	Quartier	SIE	RSK
Hausärzte/Allgemeinmed. in Praxen	0	23	259
Apotheken	0	12	139

Fachliche Einschätzung der Kommunen zu den Quartieren

Nahversorgungsstrukturen	--	-	o	+	++
Lebensmittel, Bäcker, Fleischereien			●		
anderer Einzelhandel z.B. Drogerien, Haushaltswaren, etc.		●			
Ambulanter Handel, Marktstände, Rollendes Kaufhaus					

ÖPNV-Versorgung	--	-	o	+	++
Bahnen, Busse, andere Angebote				●	

Wohnbebauung	nicht vorhanden	vorhanden	prägend
dörfliche Strukturen mit Wohnbebauung	●		
Einfamilienhausbebauung		●	
Mehrfamilienhausbebauung		●	
Hochhäuser, Großwohnstrukturen oder geförd. Wohnungsbau		●	
Uneinheitliche Bebauungsstrukturen	●		

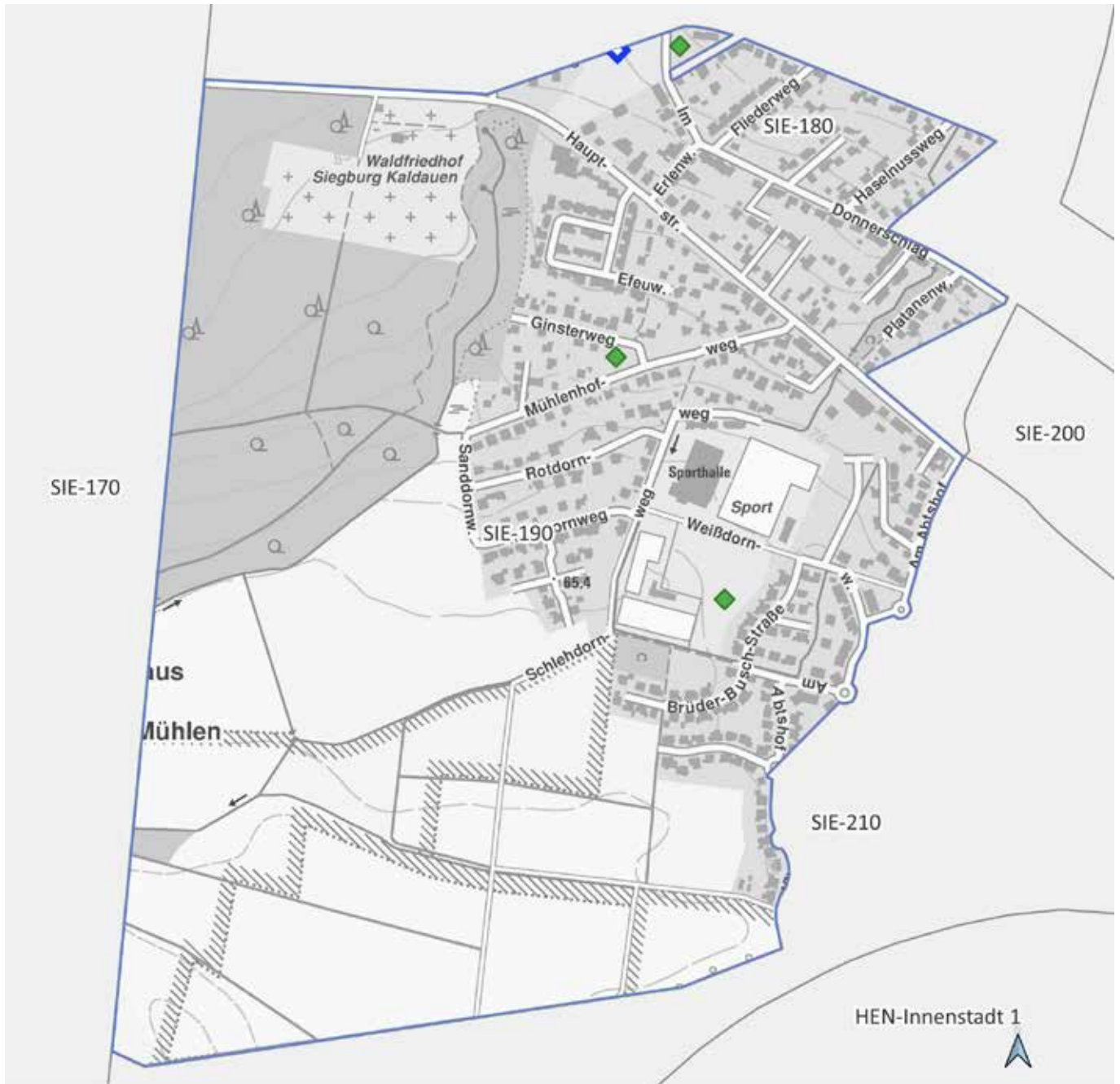

SIE-190

0 200 400 m



Land NRW (2021) / Sozialamt, Amt für
Katasterwesen und Geoinformation des
Rhein-Sieg-Kreises - Lizenz dl-de/zero-2-0
(www.govdata.de/dl-de/zero-2-0)

-  Krankenhaus
-  Spiel-/Bolzplatz
-  Schwimmbad
-  Kindertagesstätte
-  Grundschulstandort
-  Hausarzt
-  Apotheke
-  Quartiersgrenze



Quartier SIE-190

Siegburg, Stadt

Altersklassen

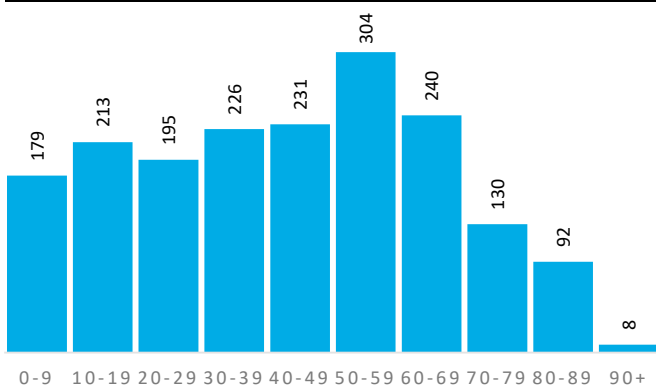

Demografische Grunddaten

	Quartier	SIE	RSK
Bevölkerung (Erstwohnung) 2020	1.818	43.593	616.916
davon: 0-19 Jahre	392	8.181	118.823
davon: 20-64 Jahre	1.091	26.737	363.886
davon: 65 Jahre und darüber	335	8.675	134.207
Durchschnittsalter	42,8	43,3	42,5
Bev. mit Migrationshintergrund	631	15.545	161.276

Privathaushalte

	Quartier	SIE	RSK
Einpersonenhaushalte	300	10.388	114.580
Privathaushalte mit Kindern	201	4.244	62.222
Alleinerziehenden-Haushalte	37	759	9.386

Aufmerksamkeitsbedarf 2020

Aufmerksamkeitsbedarf 2020

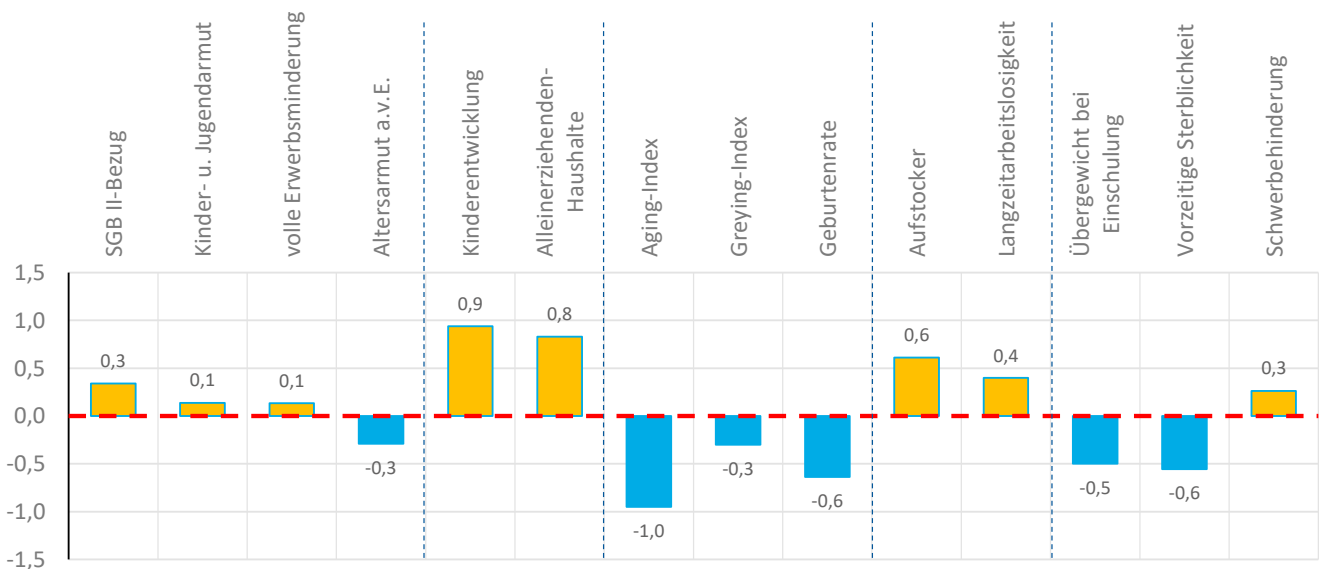
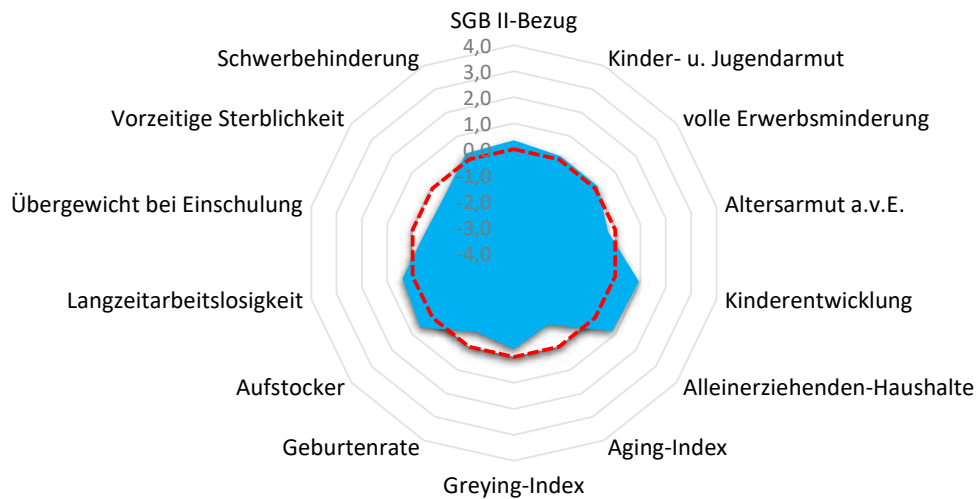



Quartier SIE-190

Siegburg, Stadt

Armut	Quartier	SIE	RSK
SGB II-Bezug	6,3%	8,3%	5,0%
Kinder- u. Jugendarmut	12,6%	18,2%	11,3%
volle Erwerbsminderung	0,8%	1,2%	0,7%
Altersarmut außerhalb v. Einrichtung	2,1%	4,7%	2,5%

Bildung, Erziehung, Entwicklung	Quartier	SIE	RSK
Kinderentwicklung	43,5%	30,3%	32,6%
Alleinerziehenden-Haushalte	18,4%	17,9%	15,1%

Demografie	Quartier	SIE	RSK
Aging-Index	85	106	113
Greying-Index	43	48	47
Geburtenrate	54	45	45

Erwerbstätigkeit	Quartier	SIE	RSK
Aufstockerquote SGB II	26,9%	25,1%	24,6%
Langzeitarbeitslosigkeit	3,5%	4,0%	2,7%

Gesundheit und Wohlergehen	Quartier	SIE	RSK
Übergewicht bei Einschulung	4,3%	5,8%	7,3%
Vorzeitige Sterblichkeit	165	206	226
Schwerbehinderung	9,0%	9,0%	8,7%

Aufmerksamkeitsbedarf standard.	Quartier	SIE	RSK
insgesamt	0,0	0,4	0,0
Armut	0,1	0,9	0,0
Bildung, Erziehung	0,9	0,3	0,0
Demografie	-0,6	0,0	0,0
Erwerbsarbeit	0,5	0,5	0,0
Gesundheit	-0,3	0,0	0,0

Kita- und Schulstandorte	Quartier	SIE	RSK
Kindertageseinrichtungen	1	21	399
Grundschulen	0	9	105
Familienzentren	1	15	110

Wohn- und Betreuungsangebote	Quartier	SIE	RSK
Tagespflege-Plätze	0	12	304
stat. Kurzzeitpflege-Plätze	0	0	81
stat. Dauerpflege-Plätze	0	504	5.566
Plätze in Pflege-WGs	0	24	287
stat. EGH-Plätze	0	94	1.043
Plätze in EGH-WGs	0	49	136
Hospiz-Plätze	0	0	29

Gesundheitsversorgung	Quartier	SIE	RSK
Hausärzte/Allgemeinmed. in Praxen	0	23	259
Apotheken	0	12	139

Fachliche Einschätzung der Kommunen zu den Quartieren

Nahversorgungsstrukturen	--	-	o	+	++
Lebensmittel, Bäcker, Fleischereien			●		
anderer Einzelhandel z.B. Drogerien, Haushaltswaren, etc.		●			
Ambulanter Handel, Marktstände, Rollendes Kaufhaus					

ÖPNV-Versorgung	--	-	o	+	++
Bahnen, Busse, andere Angebote				●	

Wohnbebauung	nicht vorhanden	vorhanden	prägend
dörfliche Strukturen mit Wohnbebauung	●		
Einfamilienhausbebauung		●	
Mehrfamilienhausbebauung		●	
Hochhäuser, Großwohnstrukturen oder geförd. Wohnungsbau		●	
Uneinheitliche Bebauungsstrukturen	●		

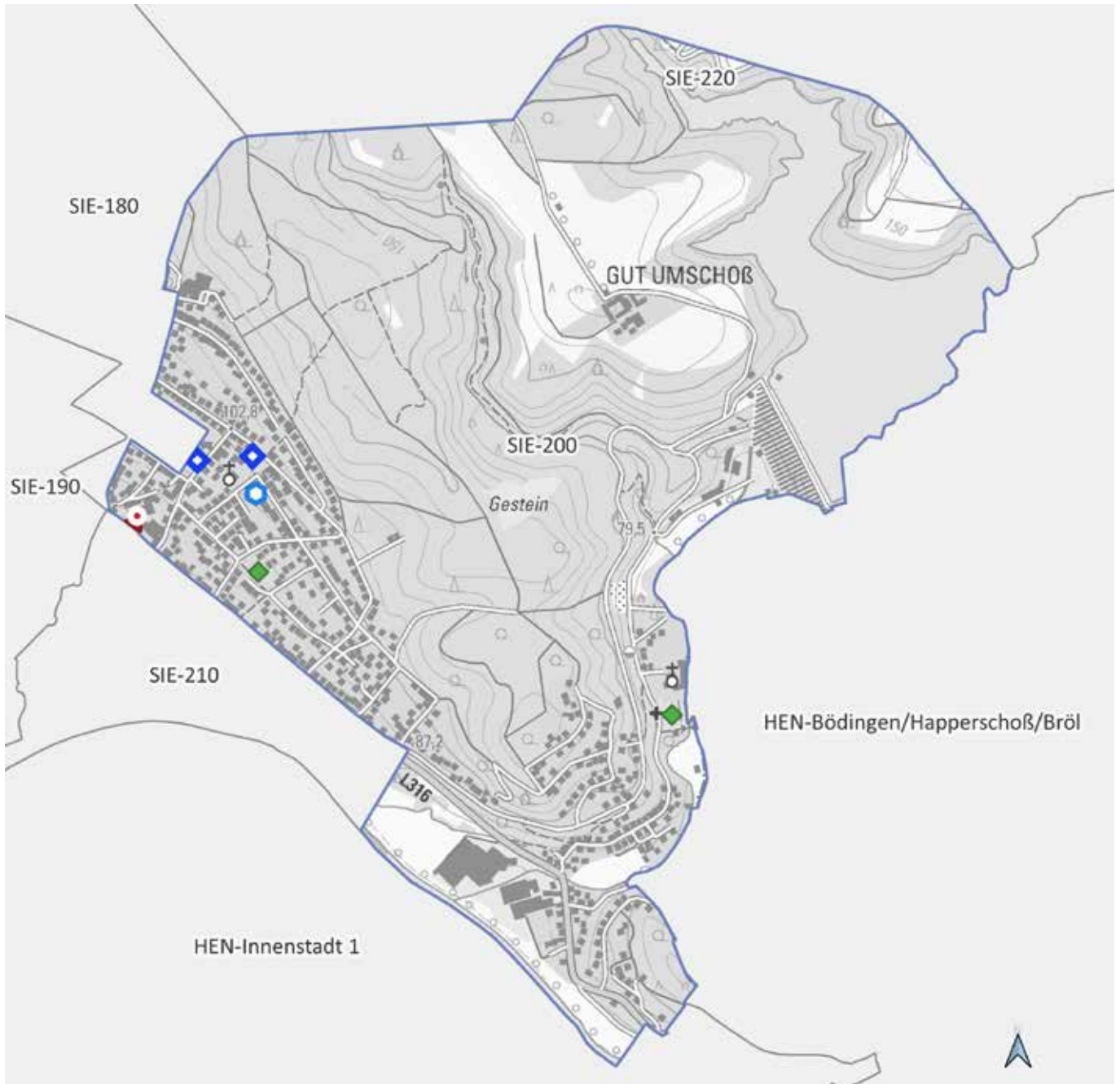

SIE-200

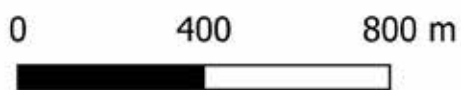

Land NRW (2021) / Sozialamt, Amt für
Katasterwesen und Geoinformation des
Rhein-Sieg-Kreises - Lizenz dl-de/zero-2-0
(www.govdata.de/dl-de/zero-2-0)

- Krankenhaus
- Spiel-/Bolzplatz
- Schwimmbad
- Kindertagesstätte
- Grundschulstandort
- Hausarzt
- Apotheke
- Quartiersgrenze



Quartier SIE-200

Siegburg, Stadt

Altersklassen

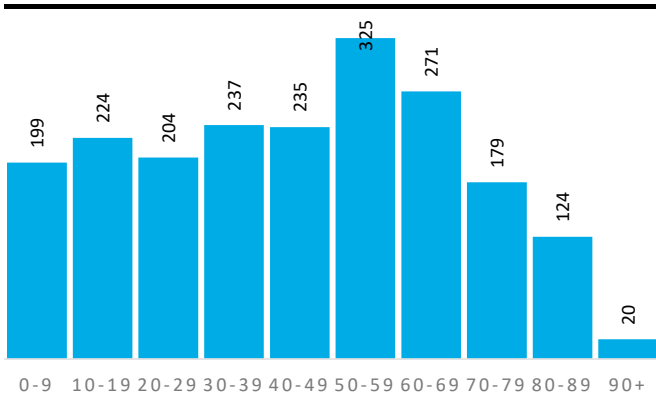

Demografische Grunddaten

	Quartier	SIE	RSK
Bevölkerung (Erstwohnung) 2020	2.018	43.593	616.916
davon: 0-19 Jahre	423	8.181	118.823
davon: 20-64 Jahre	1.150	26.737	363.886
davon: 65 Jahre und darüber	445	8.675	134.207
Durchschnittsalter	44,3	43,3	42,5
Bev. mit Migrationshintergrund	543	15.545	161.276

Privathaushalte

	Quartier	SIE	RSK
Einpersonenhaushalte	348	10.388	114.580
Privathaushalte mit Kindern	212	4.244	62.222
Alleinerziehenden-Haushalte	25	759	9.386

Aufmerksamkeitsbedarf 2020

Aufmerksamkeitsbedarf 2020

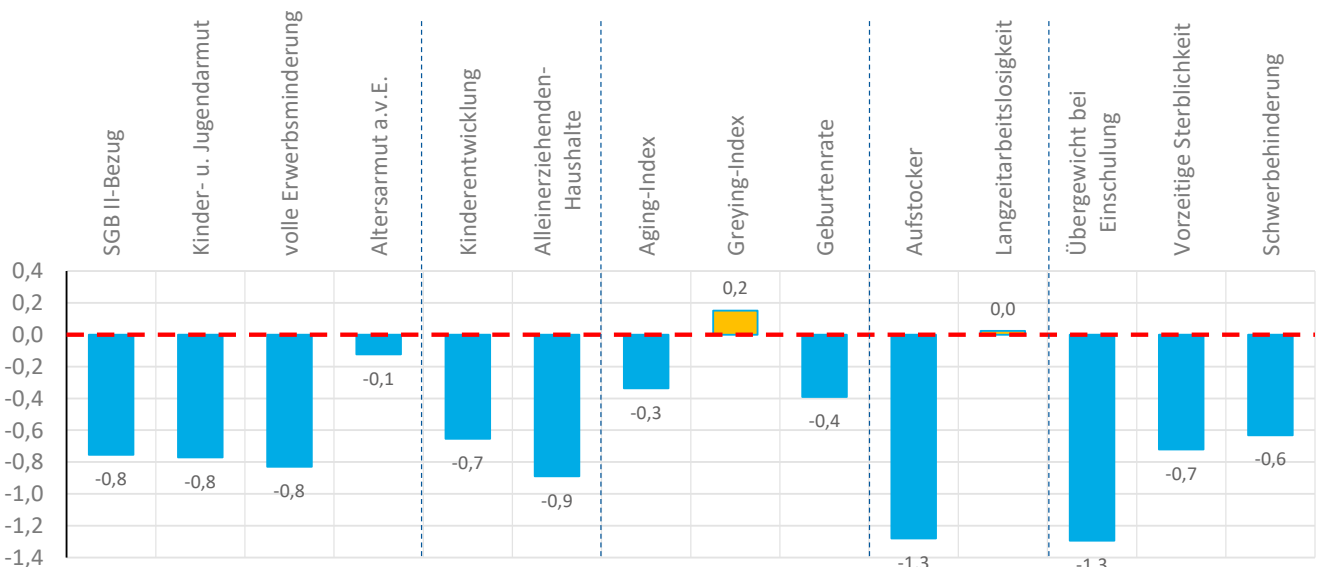
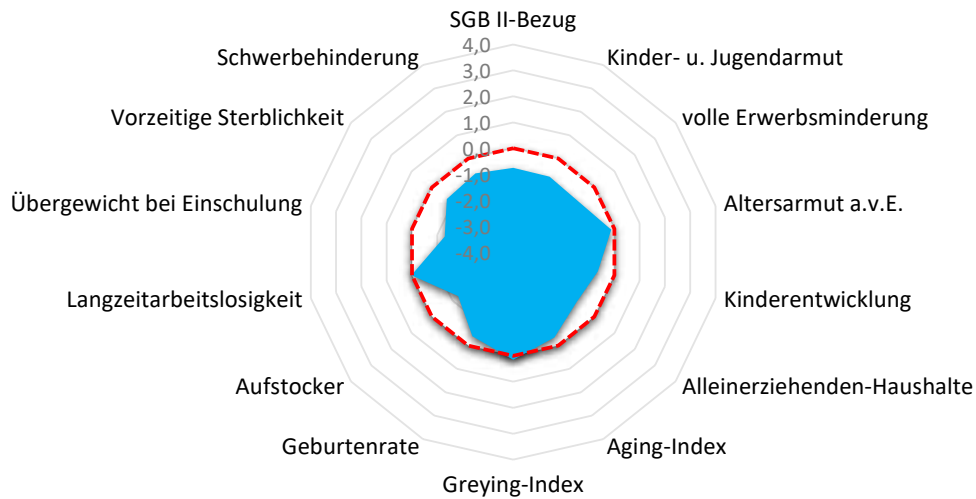



Quartier SIE-200

Siegburg, Stadt

Armut	Quartier	SIE	RSK
SGB II-Bezug	2,7%	8,3%	5,0%
Kinder- u. Jugendarmut	5,7%	18,2%	11,3%
volle Erwerbsminderung	0,2%	1,2%	0,7%
Altersarmut außerhalb v. Einrichtung	2,5%	4,7%	2,5%

Aufmerksamkeitsbedarf standard.	Quartier	SIE	RSK
insgesamt	-0,6	0,4	0,0
Armut	-0,6	0,9	0,0
Bildung, Erziehung	-0,8	0,3	0,0
Demografie	-0,2	0,0	0,0
Erwerbsarbeit	-0,6	0,5	0,0
Gesundheit	-0,9	0,0	0,0

Bildung, Erziehung, Entwicklung	Quartier	SIE	RSK
Kinderentwicklung	23,8%	30,3%	32,6%
Alleinerziehenden-Haushalte	11,8%	17,9%	15,1%

Kita- und Schulstandorte	Quartier	SIE	RSK
Kindertageseinrichtungen	3	21	399
Grundschulen	1	9	105
Familienzentren	0	15	110

Demografie	Quartier	SIE	RSK
Aging-Index	105	106	113
Greying-Index	48	48	47
Geburtenrate	51	45	45

Wohn- und Betreuungsangebote	Quartier	SIE	RSK
Tagespflege-Plätze	0	12	304
stat. Kurzzeitpflege-Plätze	0	0	81
stat. Dauerpflege-Plätze	0	504	5.566
Plätze in Pflege-WGs	0	24	287
stat. EGH-Plätze	0	94	1.043
Plätze in EGH-WGs	0	49	136
Hospiz-Plätze	0	0	29

Erwerbstätigkeit	Quartier	SIE	RSK
Aufstockerquote SGB II	18,3%	25,1%	24,6%
Langzeitarbeitslosigkeit	2,9%	4,0%	2,7%

Gesundheit und Wohlergehen	Quartier	SIE	RSK
Übergewicht bei Einschulung	0,0%	5,8%	7,3%
Vorzeitige Sterblichkeit	149	206	226
Schwerbehinderung	7,9%	9,0%	8,7%

Gesundheitsversorgung	Quartier	SIE	RSK
Hausärzte/Allgemeinmed. in Praxen	2	23	259
Apotheken	1	12	139

Fachliche Einschätzung der Kommunen zu den Quartieren

Nahversorgungsstrukturen	--	-	o	+	++
Lebensmittel, Bäcker, Fleischereien			●		
anderer Einzelhandel z.B. Drogerien, Haushaltswaren, etc.		●			
Ambulanter Handel, Marktstände, Rollendes Kaufhaus					

ÖPNV-Versorgung	--	-	o	+	++
Bahnen, Busse, andere Angebote				●	

Wohnbebauung	nicht vorhanden	vorhanden	prägend
dörfliche Strukturen mit Wohnbebauung		●	
Einfamilienhausbebauung		●	
Mehrfamilienhausbebauung		●	
Hochhäuser, Großwohnstrukturen oder geförd. Wohnungsbau		●	
Uneinheitliche Bebauungsstrukturen	●		



SIE-210

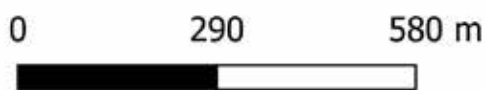

Land NRW (2021) / Sozialamt, Amt für
Katasterwesen und Geoinformation des
Rhein-Sieg-Kreises - Lizenz dl-de/zero-2-0
(www.govdata.de/dl-de/zero-2-0)

- Krankenhaus
- Spiel-/Bolzplatz
- Schwimmbad
- Kindertagesstätte
- Grundschulstandort
- Hausarzt
- Apotheke
- Quartiersgrenze



Quartier SIE-210

Siegburg, Stadt

Altersklassen

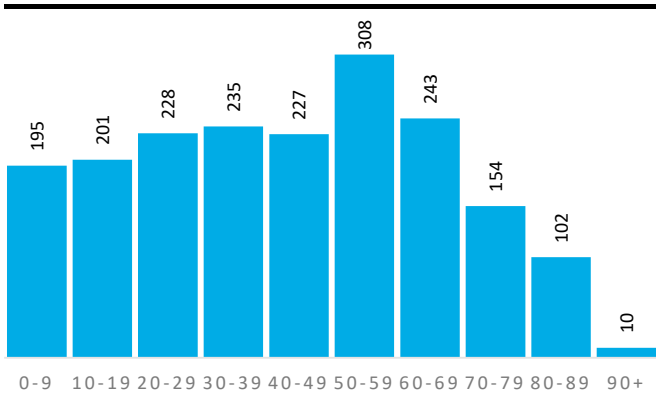

Demografische Grunddaten

	Quartier	SIE	RSK
Bevölkerung (Erstwohnung) 2020	1.903	43.593	616.916
davon: 0-19 Jahre	396	8.181	118.823
davon: 20-64 Jahre	1.128	26.737	363.886
davon: 65 Jahre und darüber	379	8.675	134.207
Durchschnittsalter	43,1	43,3	42,5
Bev. mit Migrationshintergrund	675	15.545	161.276

Privathaushalte

	Quartier	SIE	RSK
Einpersonenhaushalte	361	10.388	114.580
Privathaushalte mit Kindern	202	4.244	62.222
Alleinerziehenden-Haushalte	39	759	9.386

Aufmerksamkeitsbedarf 2020

Aufmerksamkeitsbedarf 2020

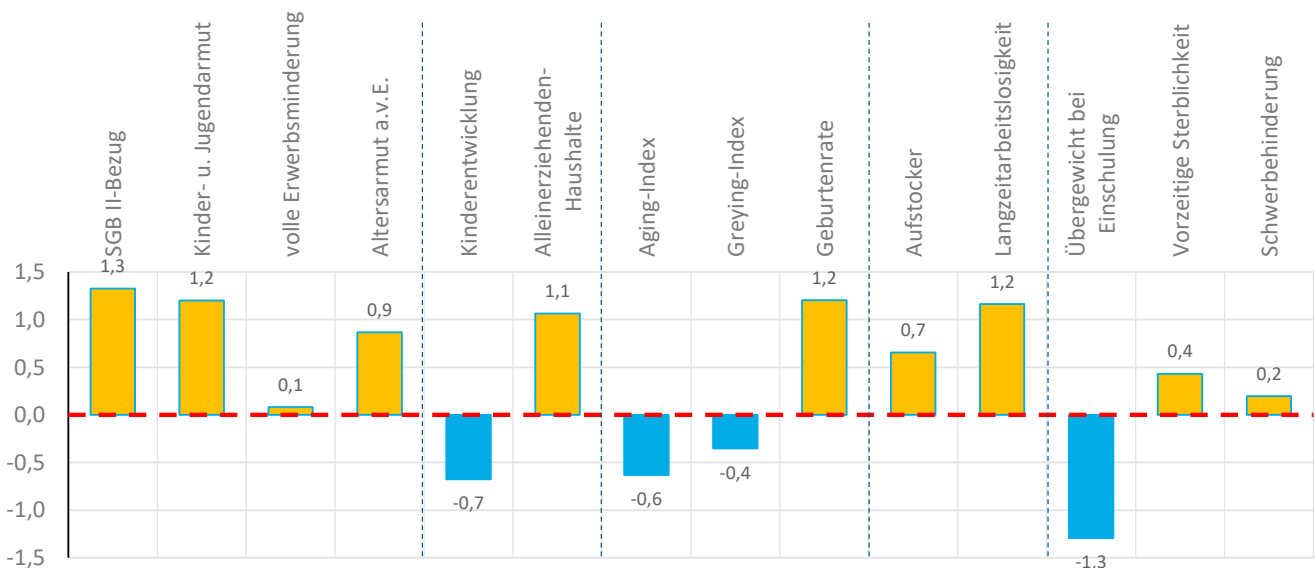
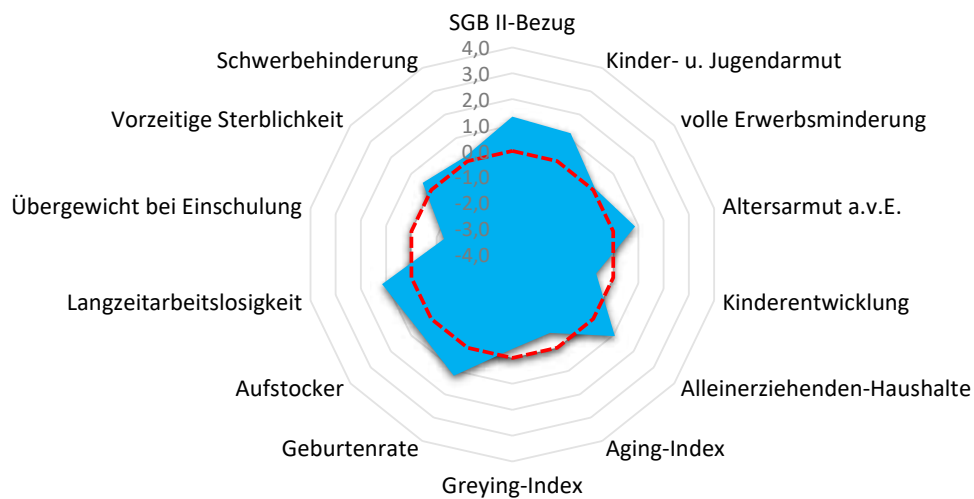



Quartier SIE-210

Siegburg, Stadt

Armut	Quartier	SIE	RSK
SGB II-Bezug	9,4%	8,3%	5,0%
Kinder- u. Jugendarmut	20,8%	18,2%	11,3%
volle Erwerbsminderung	0,7%	1,2%	0,7%
Altersarmut außerhalb v. Einrichtung	4,7%	4,7%	2,5%

Bildung, Erziehung, Entwicklung	Quartier	SIE	RSK
Kinderentwicklung	23,5%	30,3%	32,6%
Alleinerziehenden-Haushalte	19,3%	17,9%	15,1%

Demografie	Quartier	SIE	RSK
Aging-Index	96	106	113
Greying-Index	42	48	47
Geburtenrate	35	45	45

Erwerbstätigkeit	Quartier	SIE	RSK
Aufstockerquote SGB II	27,1%	25,1%	24,6%
Langzeitarbeitslosigkeit	4,7%	4,0%	2,7%

Gesundheit und Wohlergehen	Quartier	SIE	RSK
Übergewicht bei Einschulung	0,0%	5,8%	7,3%
Vorzeitige Sterblichkeit	263	206	226
Schwerbehinderung	8,9%	9,0%	8,7%

Aufmerksamkeitsbedarf standard.	Quartier	SIE	RSK
insgesamt	0,4	0,4	0,0
Armut	0,9	0,9	0,0
Bildung, Erziehung	0,2	0,3	0,0
Demografie	0,1	0,0	0,0
Erwerbsarbeit	0,9	0,5	0,0
Gesundheit	-0,2	0,0	0,0

Kita- und Schulstandorte	Quartier	SIE	RSK
Kindertageseinrichtungen	0	21	399
Grundschulen	0	9	105
Familienzentren	0	15	110

Wohn- und Betreuungsangebote	Quartier	SIE	RSK
Tagespflege-Plätze	0	12	304
stat. Kurzzeitpflege-Plätze	0	0	81
stat. Dauerpflege-Plätze	0	504	5.566
Plätze in Pflege-WGs	0	24	287
stat. EGH-Plätze	7	94	1.043
Plätze in EGH-WGs	0	49	136
Hospiz-Plätze	0	0	29

Gesundheitsversorgung	Quartier	SIE	RSK
Hausärzte/Allgemeinmed. in Praxen	1	23	259
Apotheken	1	12	139

Fachliche Einschätzung der Kommunen zu den Quartieren

Nahversorgungsstrukturen	--	-	o	+	++
Lebensmittel, Bäcker, Fleischereien			●		
anderer Einzelhandel z.B. Drogerien, Haushaltswaren, etc.		●			
Ambulanter Handel, Marktstände, Rollendes Kaufhaus					

ÖPNV-Versorgung	--	-	o	+	++
Bahnen, Busse, andere Angebote				●	

Wohnbebauung	nicht vorhanden	vorhanden	prägend
dörfliche Strukturen mit Wohnbebauung	●		
Einfamilienhausbebauung		●	
Mehrfamilienhausbebauung		●	
Hochhäuser, Großwohnstrukturen oder geförd. Wohnungsbau		●	
Uneinheitliche Bebauungsstrukturen	●		

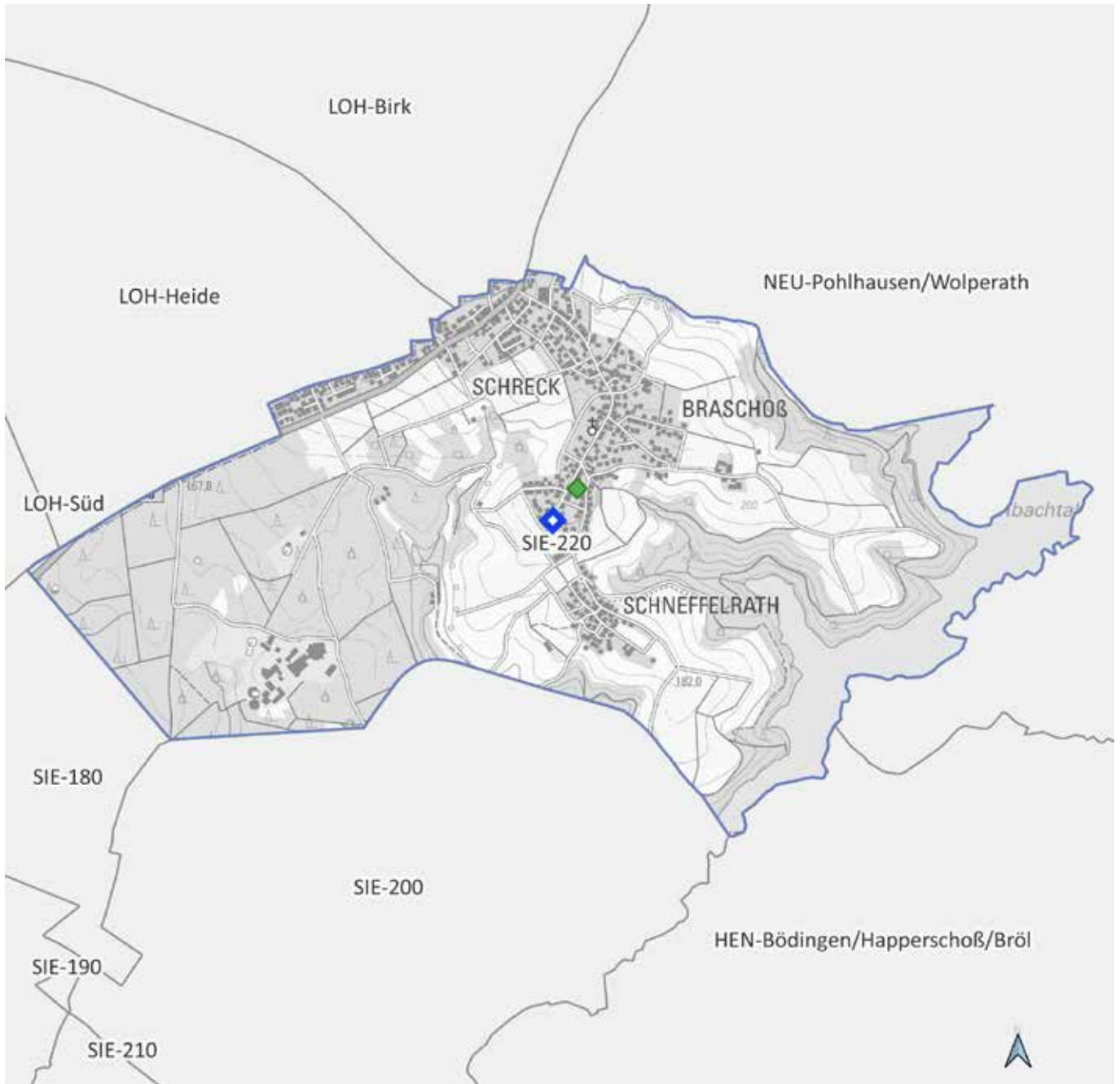

SIE-220

0 500 1.000 m



Land NRW (2021) / Sozialamt, Amt für
Katasterwesen und Geoinformation des
Rhein-Sieg-Kreises - Lizenz dl-de/zero-2-0
(www.govdata.de/dl-de/zero-2-0)

-  Krankenhaus
-  Spiel-/Bolzplatz
-  Schwimmbad
-  Kindertagesstätte
-  Grundschulstandort
-  Hausarzt
-  Apotheke
-  Quartiersgrenze



Quartier SIE-220

Siegburg, Stadt

Altersklassen

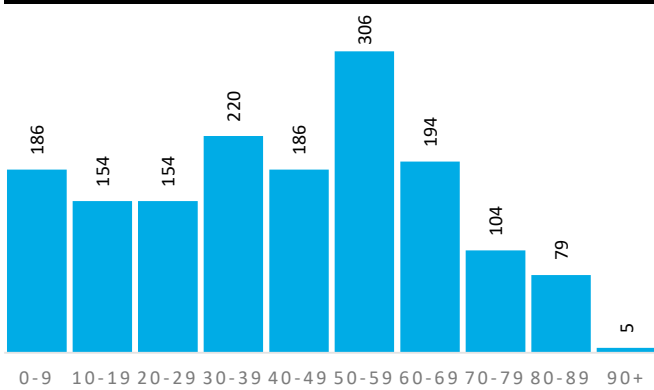

Demografische Grunddaten

	Quartier	SIE	RSK
Bevölkerung (Erstwohnung) 2020	1.588	43.593	616.916
davon: 0-19 Jahre	340	8.181	118.823
davon: 20-64 Jahre	974	26.737	363.886
davon: 65 Jahre und darüber	274	8.675	134.207
Durchschnittsalter	42,6	43,3	42,5
Bev. mit Migrationshintergrund	391	15.545	161.276

Privathaushalte

	Quartier	SIE	RSK
Einpersonenhaushalte	218	10.388	114.580
Privathaushalte mit Kindern	171	4.244	62.222
Alleinerziehenden-Haushalte	22	759	9.386

Aufmerksamkeitsbedarf 2020

Aufmerksamkeitsbedarf 2020

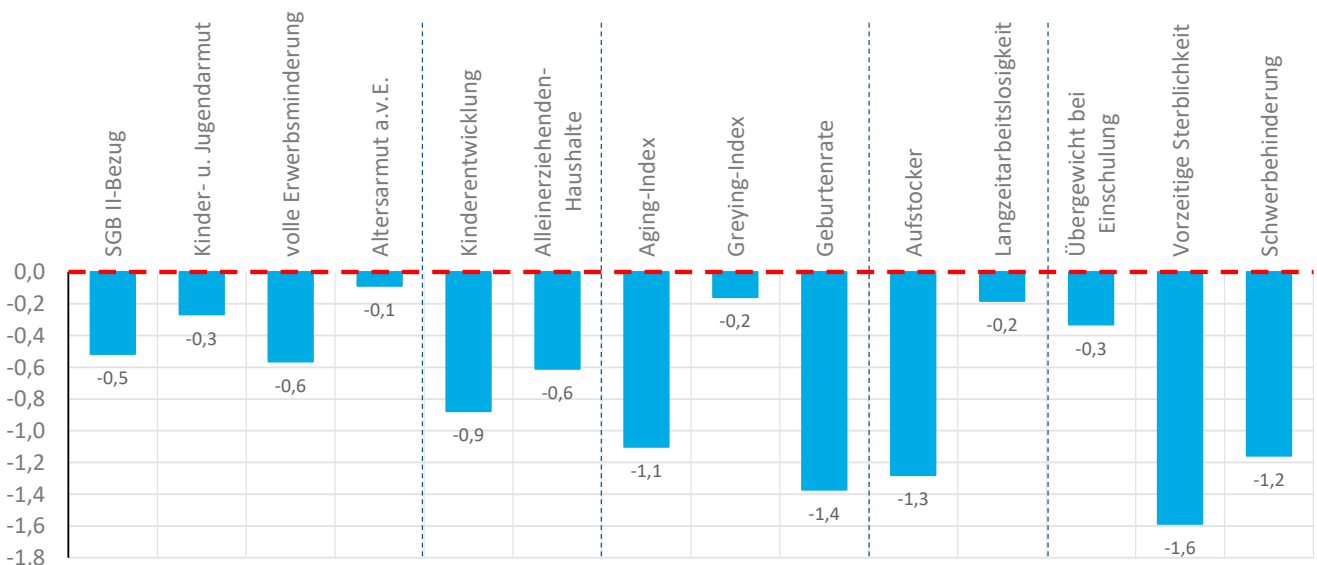
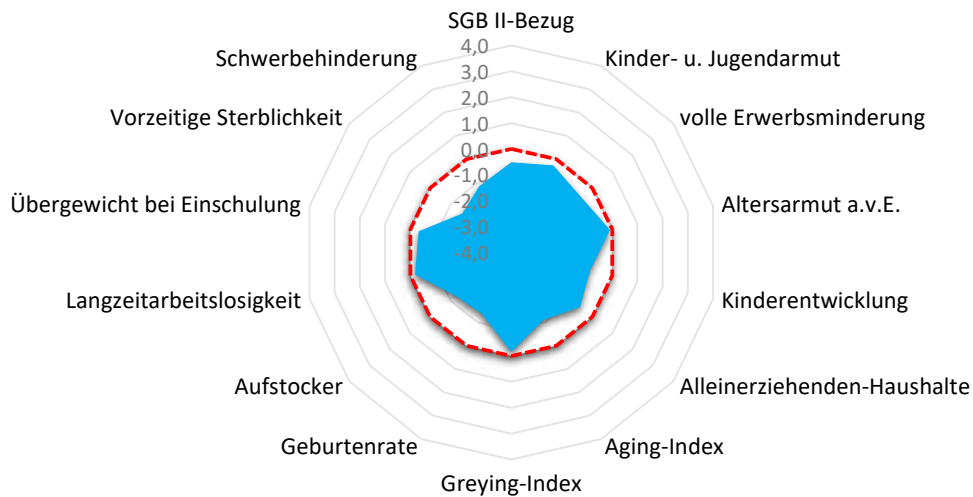



Quartier SIE-220

Siegburg, Stadt

Armut	Quartier	SIE	RSK
SGB II-Bezug	3,5%	8,3%	5,0%
Kinder- u. Jugendarmut	9,5%	18,2%	11,3%
volle Erwerbsminderung	0,4%	1,2%	0,7%
Altersarmut außerhalb v. Einrichtung	2,6%	4,7%	2,5%

Bildung, Erziehung, Entwicklung	Quartier	SIE	RSK
Kinderentwicklung	21,1%	30,3%	32,6%
Alleinerziehenden-Haushalte	12,9%	17,9%	15,1%

Demografie	Quartier	SIE	RSK
Aging-Index	81	106	113
Greying-Index	44	48	47
Geburtenrate	61	45	45

Erwerbstätigkeit	Quartier	SIE	RSK
Aufstockerquote SGB II	18,3%	25,1%	24,6%
Langzeitarbeitslosigkeit	2,5%	4,0%	2,7%

Gesundheit und Wohlergehen	Quartier	SIE	RSK
Übergewicht bei Einschulung	5,3%	5,8%	7,3%
Vorzeitige Sterblichkeit	63	206	226
Schwerbehinderung	7,2%	9,0%	8,7%

Aufmerksamkeitsbedarf standard.	Quartier	SIE	RSK
insgesamt	-0,7	0,4	0,0
Armut	-0,4	0,9	0,0
Bildung, Erziehung	-0,7	0,3	0,0
Demografie	-0,9	0,0	0,0
Erwerbsarbeit	-0,7	0,5	0,0
Gesundheit	-1,0	0,0	0,0

Kita- und Schulstandorte	Quartier	SIE	RSK
Kindertageseinrichtungen	1	21	399
Grundschulen	0	9	105
Familienzentren	1	15	110

Wohn- und Betreuungsangebote	Quartier	SIE	RSK
Tagespflege-Plätze	0	12	304
stat. Kurzzeitpflege-Plätze	0	0	81
stat. Dauerpflege-Plätze	0	504	5.566
Plätze in Pflege-WGs	0	24	287
stat. EGH-Plätze	0	94	1.043
Plätze in EGH-WGs	0	49	136
Hospiz-Plätze	0	0	29

Gesundheitsversorgung	Quartier	SIE	RSK
Hausärzte/Allgemeinmed. in Praxen	0	23	259
Apotheken	0	12	139

Fachliche Einschätzung der Kommunen zu den Quartieren

Nahversorgungsstrukturen	--	-	o	+	++
Lebensmittel, Bäcker, Fleischereien			●		
anderer Einzelhandel z.B. Drogerien, Haushaltswaren, etc.		●			
Ambulanter Handel, Marktstände, Rollendes Kaufhaus					

ÖPNV-Versorgung	--	-	o	+	++
Bahnen, Busse, andere Angebote			●		

Wohnbebauung	nicht vorhanden	vorhanden	prägend
dörfliche Strukturen mit Wohnbebauung			●
Einfamilienhausbebauung			●
Mehrfamilienhausbebauung		●	
Hochhäuser, Großwohnstrukturen oder geförd. Wohnungsbau		●	
Uneinheitliche Bebauungsstrukturen	●		



Gemeinde Swisttal

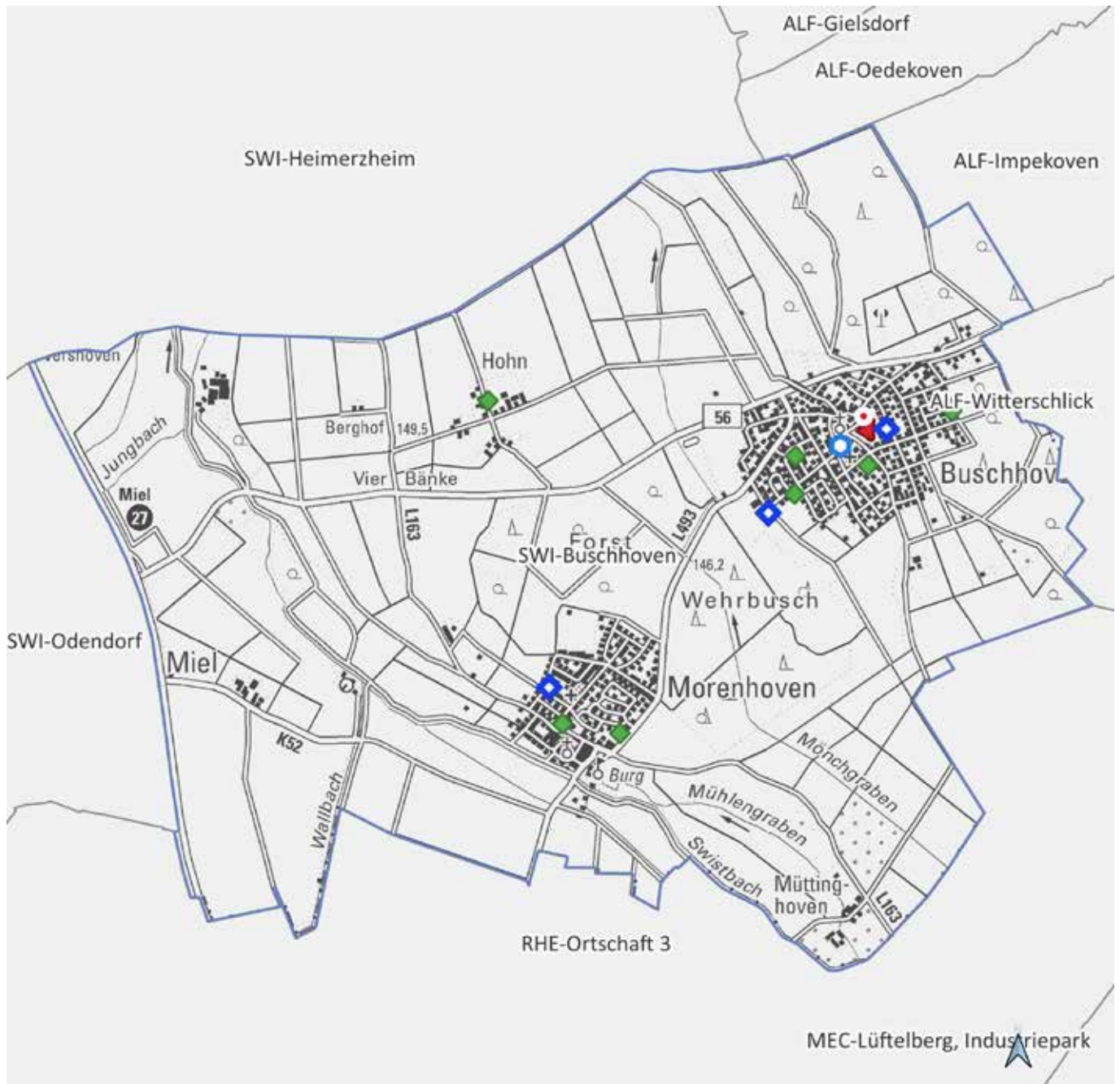

SWI-Buschhoven



Land NRW (2021) / Sozialamt, Amt für
Katasterwesen und Geoinformation des
Rhein-Sieg-Kreises - Lizenz dl-de/zero-2-0
(www.govdata.de/dl-de/zero-2-0)

- Krankenhaus
- Spiel-/Bolzplatz
- Schwimmbad
- Kindertagesstätte
- Grundschulstandort
- Hausarzt
- Apotheke
- Quartiersgrenze



Quartier SWI-Buschhoven

Swisttal, Gemeinde

Altersklassen

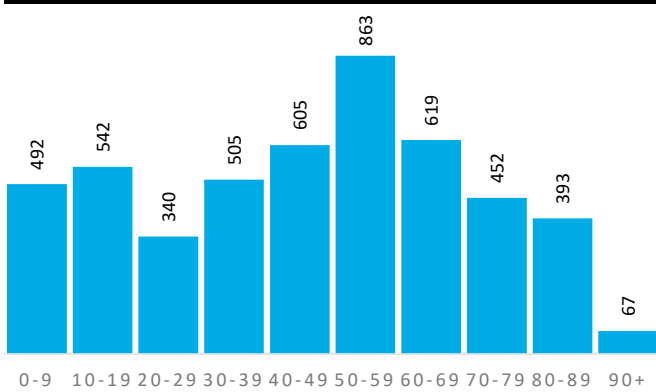

Demografische Grunddaten

	Quartier	SWI	RSK
Bevölkerung (Erstwohnung) 2020	4.878	19.153	616.916
davon: 0-19 Jahre	1.034	3.910	118.823
davon: 20-64 Jahre	2.660	10.819	363.886
davon: 65 Jahre und darüber	1.184	4.424	134.207
Durchschnittsalter	46,1	45,0	42,5
Bev. mit Migrationshintergrund	881	4.702	161.276

Privathaushalte

	Quartier	SWI	RSK
Einpersonenhaushalte	698	2.872	114.580
Privathaushalte mit Kindern	523	1.999	62.222
Alleinerziehenden-Haushalte	64	251	9.386

Aufmerksamkeitsbedarf 2020

Aufmerksamkeitsbedarf 2020

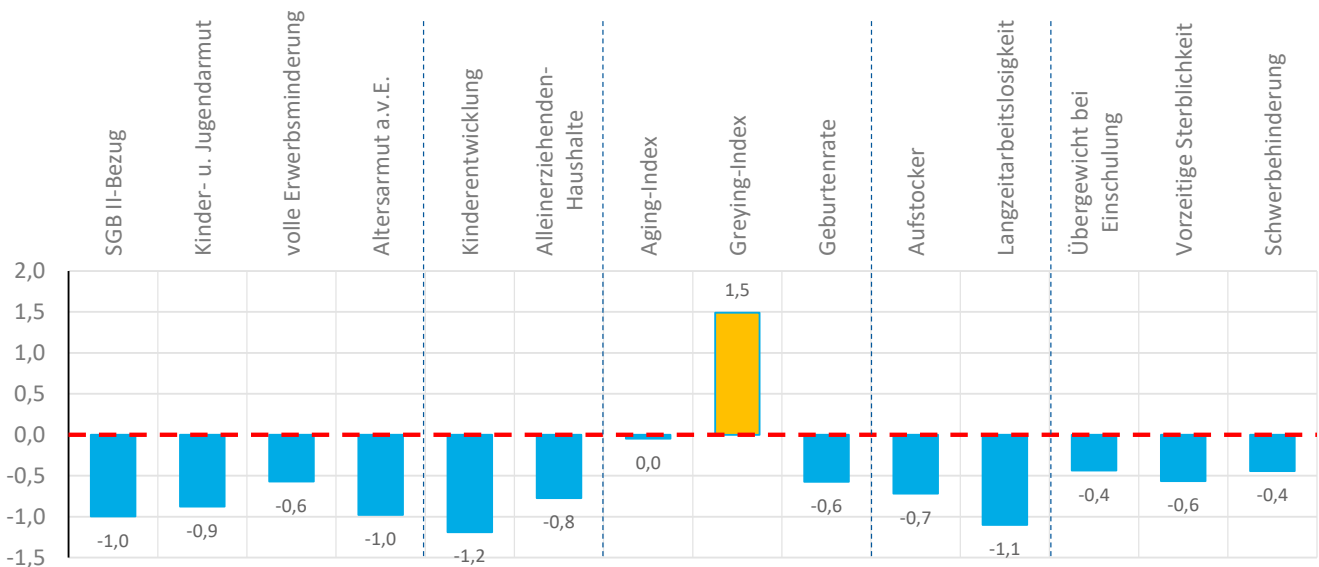
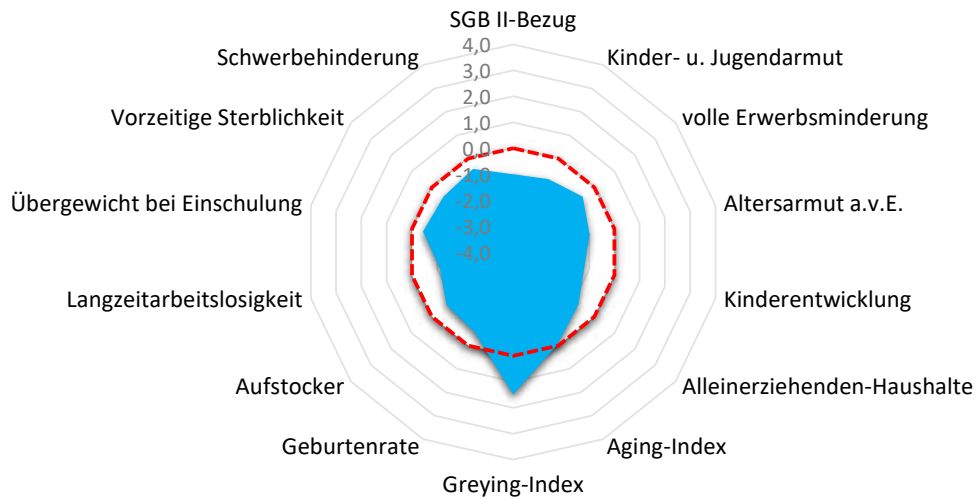



Quartier SWI-Buschhoven

Swisttal, Gemeinde

Armut	Quartier	SWI	RSK
SGB II-Bezug	1,9%	3,5%	5,0%
Kinder- u. Jugendarmut	4,9%	7,8%	11,3%
volle Erwerbsminderung	0,4%	0,7%	0,7%
Altersarmut außerhalb v. Einrichtung	0,5%	1,4%	2,5%

Bildung, Erziehung, Entwicklung	Quartier	SWI	RSK
Kinderentwicklung	17,2%	27,0%	32,6%
Alleinerziehenden-Haushalte	12,2%	12,6%	15,1%

Demografie	Quartier	SWI	RSK
Aging-Index	115	113	113
Greying-Index	64	50	47
Geburtenrate	53	49	45

Erwerbstätigkeit	Quartier	SWI	RSK
Aufstockerquote SGB II	20,8%	28,2%	24,6%
Langzeitarbeitslosigkeit	1,1%	2,1%	2,7%

Gesundheit und Wohlergehen	Quartier	SWI	RSK
Übergewicht bei Einschulung	4,7%	7,6%	7,3%
Vorzeitige Sterblichkeit	164	162	226
Schwerbehinderung	8,1%	8,2%	8,7%

Aufmerksamkeitsbedarf standard.	Quartier	SWI	RSK
insgesamt	-0,6	-0,2	0,0
Armut	-0,9	-0,4	0,0
Bildung, Erziehung	-1,0	-0,5	0,0
Demografie	0,3	0,0	0,0
Erwerbsarbeit	-0,9	0,2	0,0
Gesundheit	-0,5	-0,3	0,0

Kita- und Schulstandorte	Quartier	SWI	RSK
Kindertageseinrichtungen	3	14	399
Grundschulen	1	3	105
Familienzentren	1	2	110

Wohn- und Betreuungsangebote	Quartier	SWI	RSK
Tagespflege-Plätze	0	0	304
stat. Kurzzeitpflege-Plätze	0	0	81
stat. Dauerpflege-Plätze	80	227	5.566
Plätze in Pflege-WGs	0	0	287
stat. EGH-Plätze	0	24	1.043
Plätze in EGH-WGs	0	2	136
Hospiz-Plätze	0	0	29

Gesundheitsversorgung	Quartier	SWI	RSK
Hausärzte/Allgemeinmed. in Praxen	1	8	259
Apotheken	1	5	139

Fachliche Einschätzung der Kommunen zu den Quartieren

Nahversorgungsstrukturen	--	-	o	+	++
Lebensmittel, Bäcker, Fleischereien					●
anderer Einzelhandel z.B. Drogerien, Haushaltswaren, etc.		●			
Ambulanter Handel, Marktstände, Rollendes Kaufhaus			●		

ÖPNV-Versorgung	--	-	o	+	++
Bahnen, Busse, andere Angebote			●		

Wohnbebauung	nicht vorhanden	vorhanden	prägend
dörfliche Strukturen mit Wohnbebauung		●	
Einfamilienhausbebauung			●
Mehrfamilienhausbebauung		●	
Hochhäuser, Großwohnstrukturen oder geförd. Wohnungsbau	●		
Uneinheitliche Bebauungsstrukturen		●	

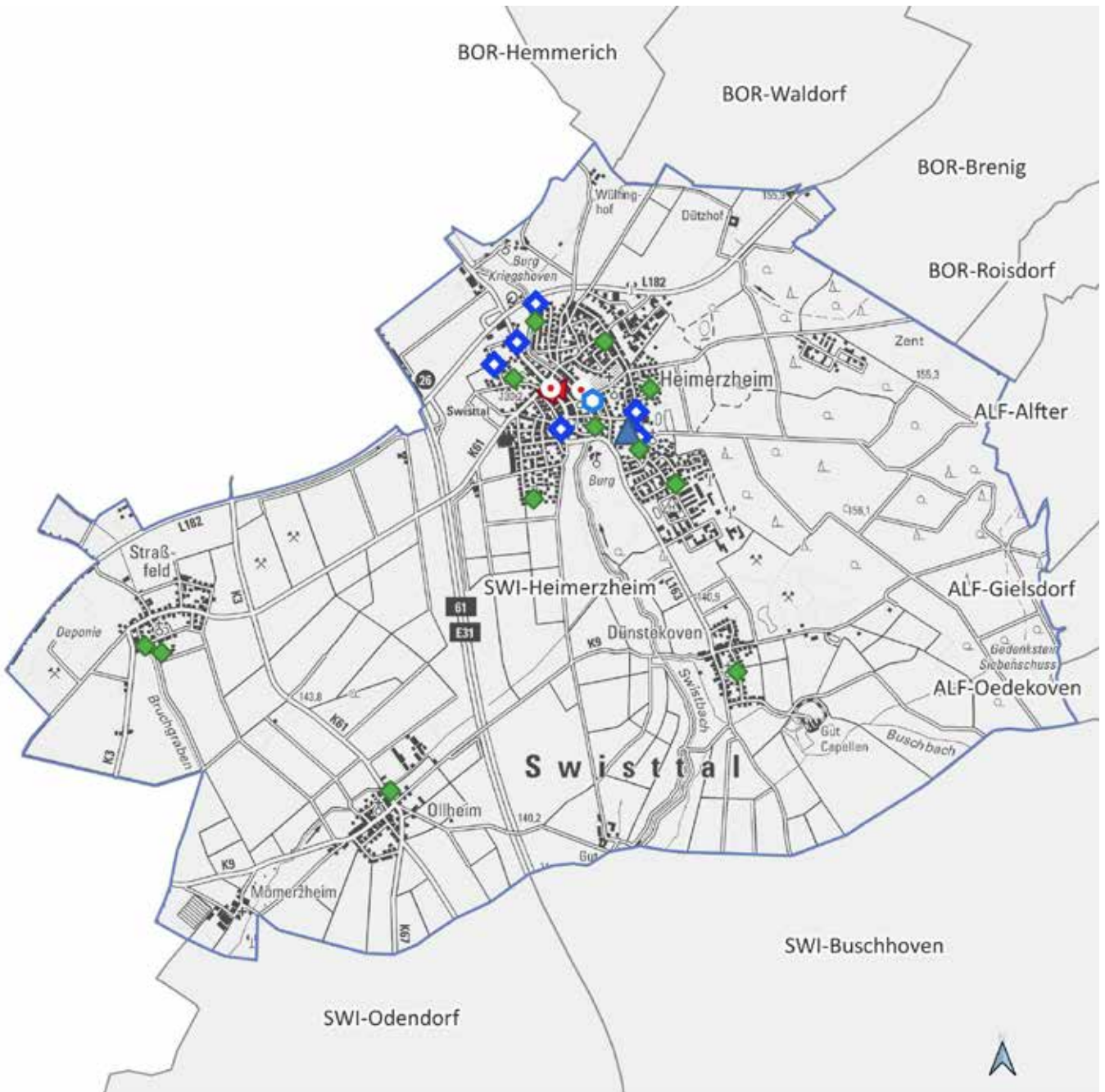

SWI-Heimerzheim

0 1.000 2.000 m



Land NRW (2021) / Sozialamt, Amt für
Katasterwesen und Geoinformation des
Rhein-Sieg-Kreises - Lizenz dl-de/zero-2-0
(www.govdata.de/dl-de/zero-2-0)

-  Krankenhaus
-  Spiel-/Bolzplatz
-  Schwimmbad
-  Kindertagesstätte
-  Grundschulstandort
-  Hausarzt
-  Apotheke
-  Quartiersgrenze



Quartier SWI-Heimerzheim

Swisttal, Gemeinde

Altersklassen

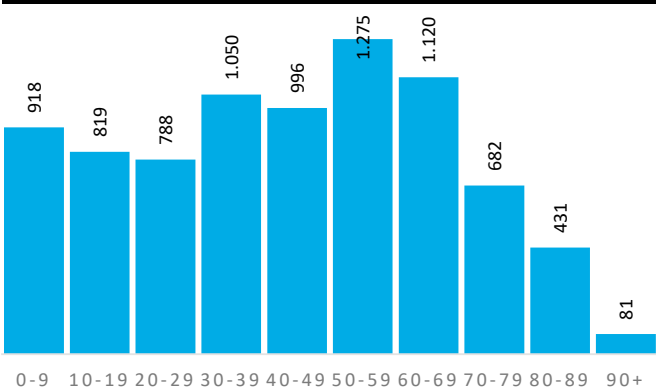

Demografische Grunddaten

	Quartier	SWI	RSK
Bevölkerung (Erstwohnung) 2020	8.160	19.153	616.916
davon: 0-19 Jahre	1.737	3.910	118.823
davon: 20-64 Jahre	4.710	10.819	363.886
davon: 65 Jahre und darüber	1.713	4.424	134.207
Durchschnittsalter	43,6	45,0	42,5
Bev. mit Migrationshintergrund	2.474	4.702	161.276

Privathaushalte

	Quartier	SWI	RSK
Einpersonenhaushalte	1.129	2.872	114.580
Privathaushalte mit Kindern	880	1.999	62.222
Alleinerziehenden-Haushalte	120	251	9.386

Aufmerksamkeitsbedarf 2020

Aufmerksamkeitsbedarf 2020

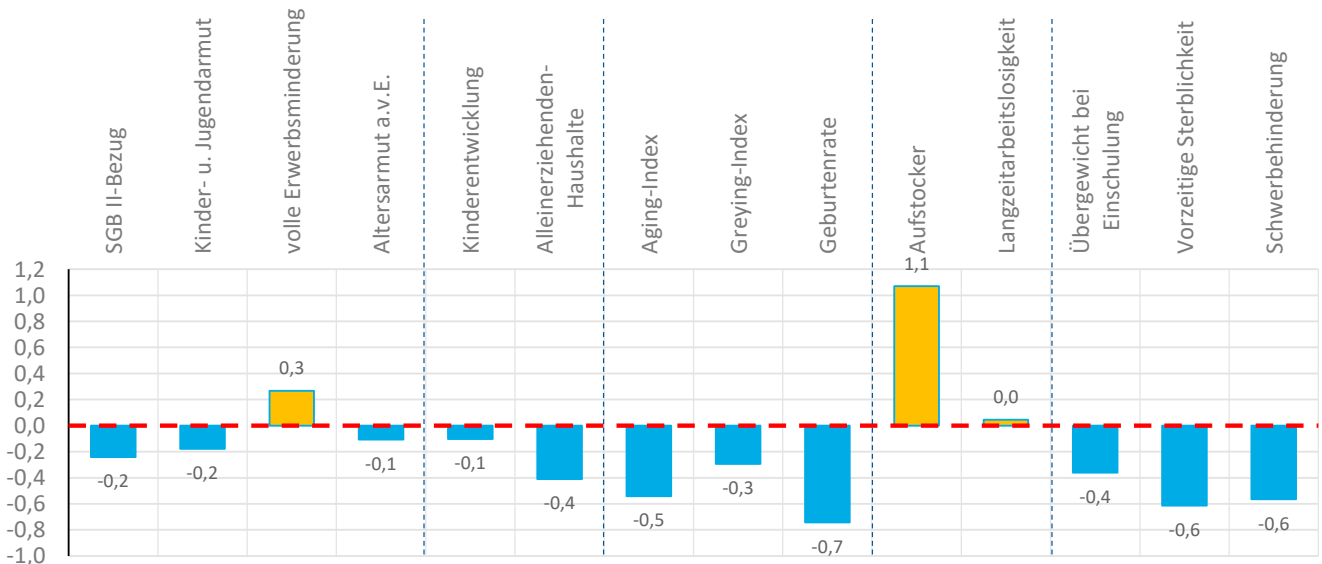
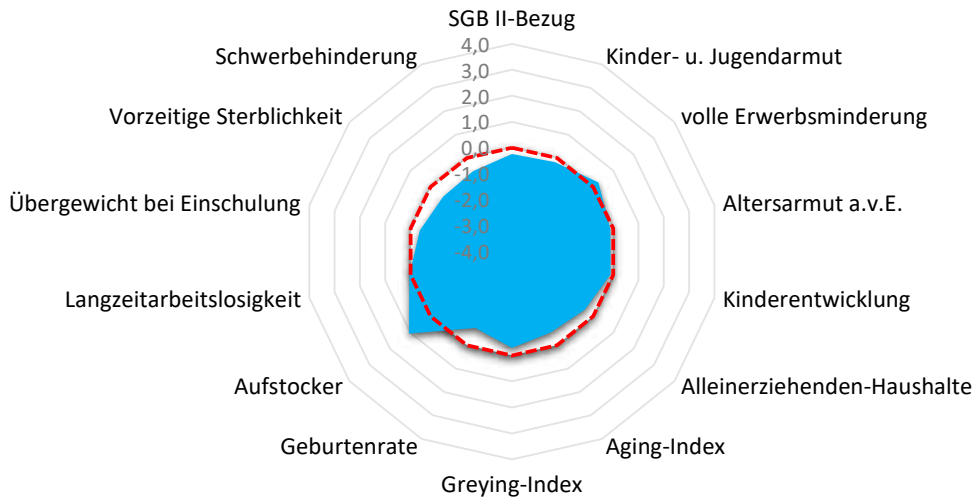



Quartier SWI-Heimerzheim

Swisttal, Gemeinde

Armut	Quartier	SWI	RSK
SGB II-Bezug	4,4%	3,5%	5,0%
Kinder- u. Jugendarmut	10,2%	7,8%	11,3%
volle Erwerbsminderung	0,8%	0,7%	0,7%
Altersarmut außerhalb v. Einrichtung	2,5%	1,4%	2,5%

Aufmerksamkeitsbedarf standard.	Quartier	SWI	RSK
insgesamt	-0,2	-0,2	0,0
Armut	-0,1	-0,4	0,0
Bildung, Erziehung	-0,3	-0,5	0,0
Demografie	-0,5	0,0	0,0
Erwerbsarbeit	0,6	0,2	0,0
Gesundheit	-0,5	-0,3	0,0

Bildung, Erziehung, Entwicklung	Quartier	SWI	RSK
Kinderentwicklung	30,6%	27,0%	32,6%
Alleinerziehenden-Haushalte	13,6%	12,6%	15,1%

Kita- und Schulstandorte	Quartier	SWI	RSK
Kindertageseinrichtungen	6	14	399
Grundschulen	1	3	105
Familienzentren	1	2	110

Demografie	Quartier	SWI	RSK
Aging-Index	99	113	113
Greying-Index	43	50	47
Geburtenrate	55	49	45

Wohn- und Betreuungsangebote	Quartier	SWI	RSK
Tagespflege-Plätze	0	0	304
stat. Kurzzeitpflege-Plätze	0	0	81
stat. Dauerpflege-Plätze	67	227	5.566
Plätze in Pflege-WGs	0	0	287
stat. EGH-Plätze	24	24	1.043
Plätze in EGH-WGs	2	2	136
Hospiz-Plätze	0	0	29

Erwerbstätigkeit	Quartier	SWI	RSK
Aufstockerquote SGB II	29,0%	28,2%	24,6%
Langzeitarbeitslosigkeit	2,9%	2,1%	2,7%

Gesundheit und Wohlergehen	Quartier	SWI	RSK
Übergewicht bei Einschulung	5,1%	7,6%	7,3%
Vorzeitige Sterblichkeit	159	162	226
Schwerbehinderung	8,0%	8,2%	8,7%

Gesundheitsversorgung	Quartier	SWI	RSK
Hausärzte/Allgemeinmed. in Praxen	4	8	259
Apotheken	3	5	139

Fachliche Einschätzung der Kommunen zu den Quartieren

Nahversorgungsstrukturen	--	-	o	+	++
Lebensmittel, Bäcker, Fleischereien					●
anderer Einzelhandel z.B. Drogerien, Haushaltswaren, etc.			●		
Ambulanter Handel, Marktstände, Rollendes Kaufhaus	●				

ÖPNV-Versorgung	--	-	o	+	++
Bahnen, Busse, andere Angebote			●		

Wohnbebauung	nicht vorhanden	vorhanden	prägend
dörfliche Strukturen mit Wohnbebauung		●	
Einfamilienhausbebauung			●
Mehrfamilienhausbebauung		●	
Hochhäuser, Großwohnstrukturen oder geförd. Wohnungsbau		●	
Uneinheitliche Bebauungsstrukturen		●	

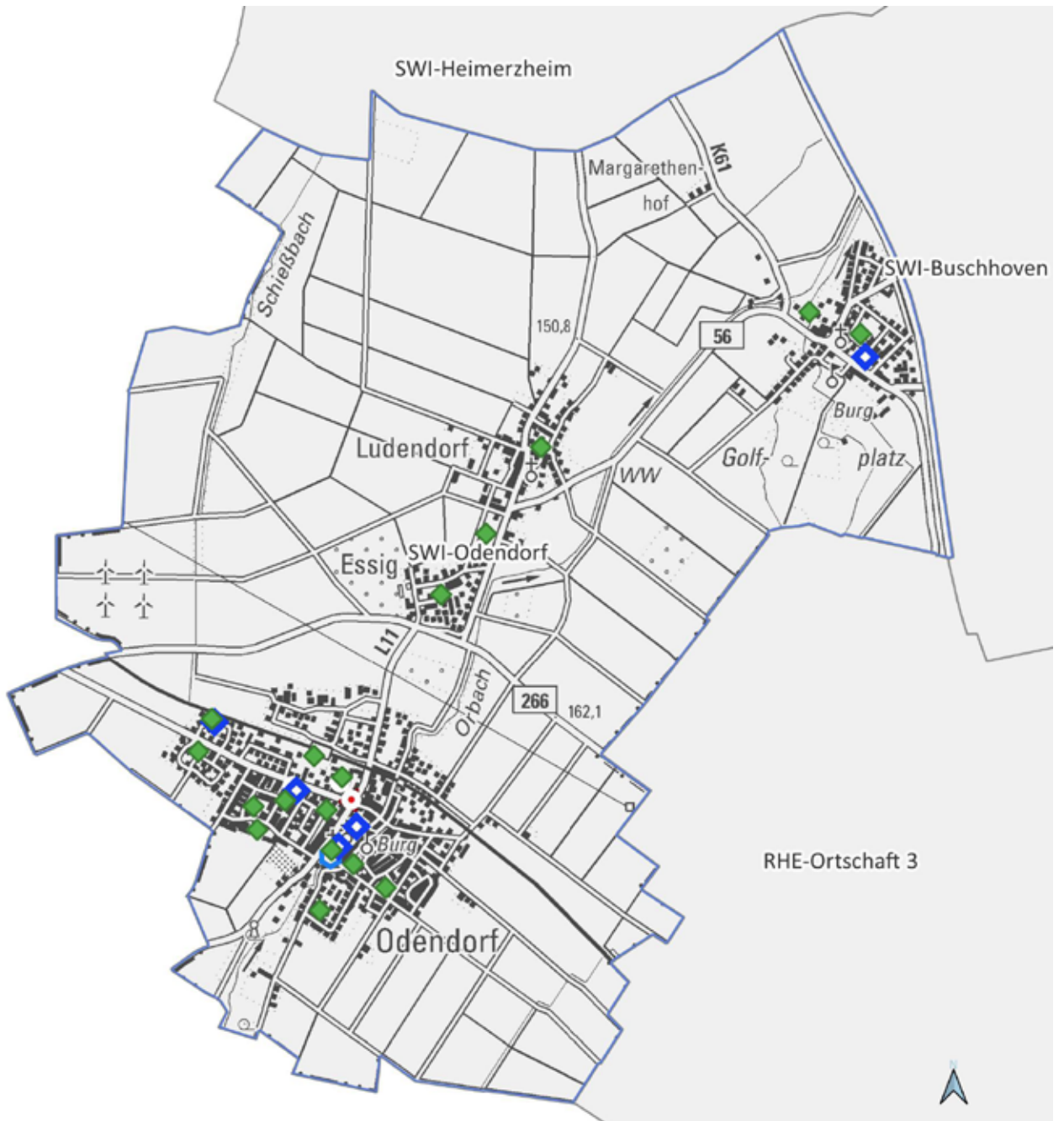

SWI-Odendorf



Land NRW (2021) / Sozialamt, Amt für
Katasterwesen und Geoinformation des
Rhein-Sieg-Kreises - Lizenz dl-de/zero-2-0
(www.govdata.de/dl-de/zero-2-0)

- Krankenhaus
- Spiel-/Bolzplatz
- Schwimmbad
- Kindertagesstätte
- Grundschulstandort
- Hausarzt
- Apotheke
- Quartiersgrenze



Quartier SWI-Odendorf

Swisttal, Gemeinde

Altersklassen

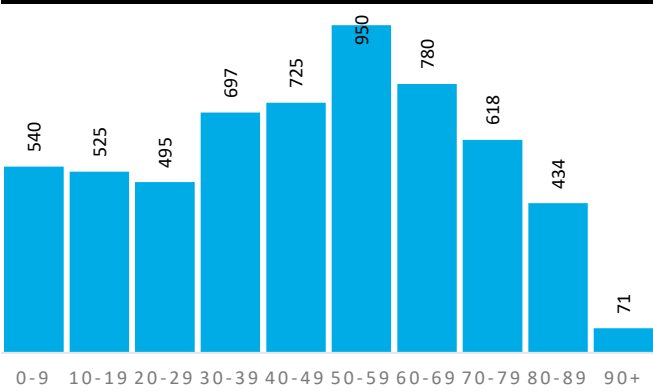

Demografische Grunddaten

	Quartier	SWI	RSK
Bevölkerung (Erstwohnung) 2020	5.835	19.153	616.916
davon: 0-19 Jahre	1.065	3.910	118.823
davon: 20-64 Jahre	3.267	10.819	363.886
davon: 65 Jahre und darüber	1.503	4.424	134.207
Durchschnittsalter	46,7	45,0	42,5
Bev. mit Migrationshintergrund	1.261	4.702	161.276

Privathaushalte

	Quartier	SWI	RSK
Einpersonenhaushalte	1.006	2.872	114.580
Privathaushalte mit Kindern	560	1.999	62.222
Alleinerziehenden-Haushalte	66	251	9.386

Aufmerksamkeitsbedarf 2020

Aufmerksamkeitsbedarf 2020

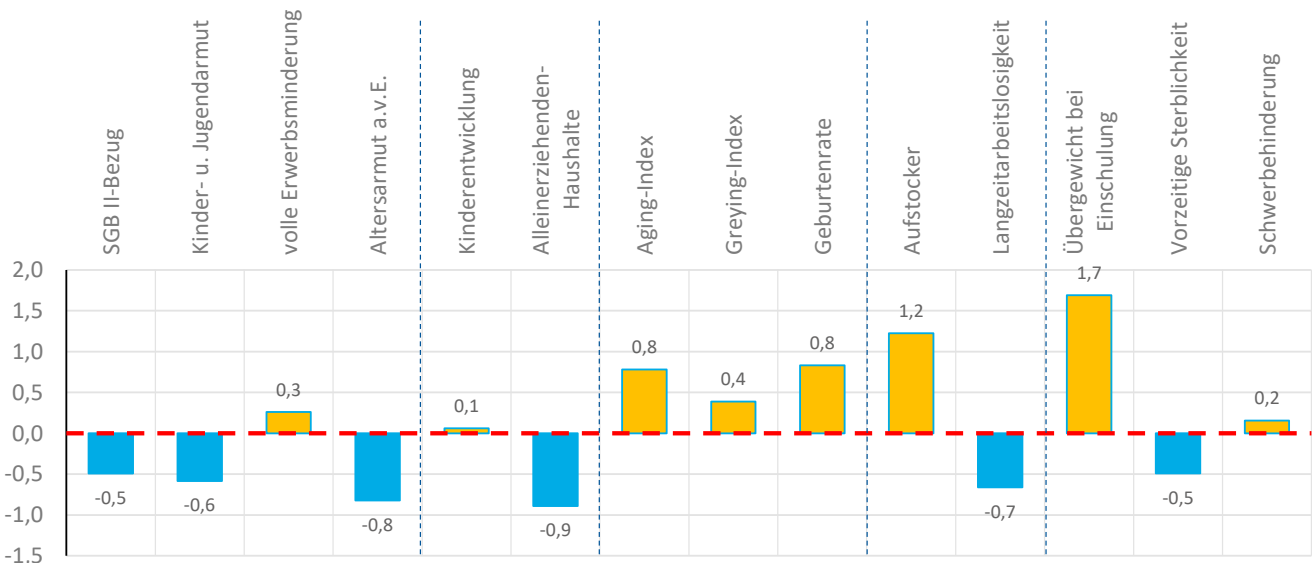
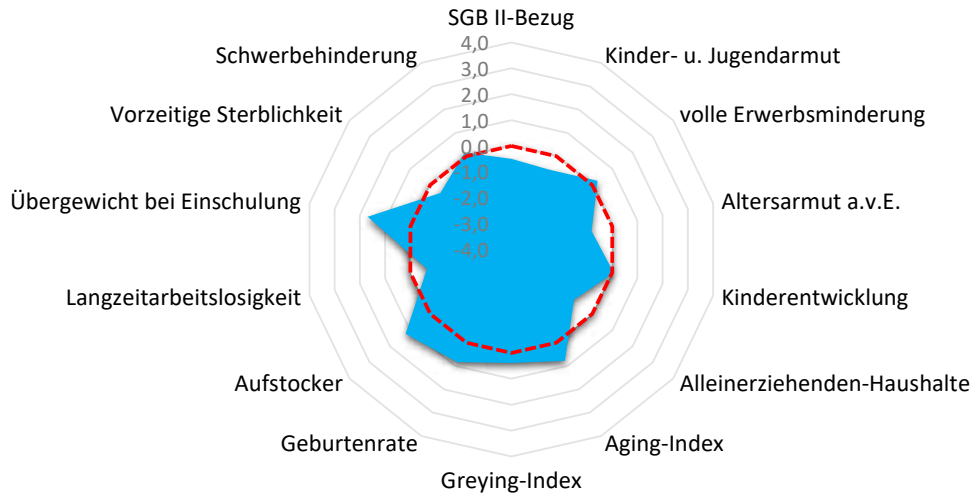



Quartier SWI-Odendorf

Swisttal, Gemeinde

Armut	Quartier	SWI	RSK
SGB II-Bezug	3,6%	3,5%	5,0%
Kinder- u. Jugendarmut	7,1%	7,8%	11,3%
volle Erwerbsminderung	0,8%	0,7%	0,7%
Altersarmut außerhalb v. Einrichtung	0,9%	1,4%	2,5%

Bildung, Erziehung, Entwicklung	Quartier	SWI	RSK
Kinderentwicklung	32,7%	27,0%	32,6%
Alleinerziehenden-Haushalte	11,8%	12,6%	15,1%

Demografie	Quartier	SWI	RSK
Aging-Index	141	113	113
Greying-Index	51	50	47
Geburtenrate	39	49	45

Erwerbstätigkeit	Quartier	SWI	RSK
Aufstockerquote SGB II	29,7%	28,2%	24,6%
Langzeitarbeitslosigkeit	1,8%	2,1%	2,7%

Gesundheit und Wohlergehen	Quartier	SWI	RSK
Übergewicht bei Einschulung	16,3%	7,6%	7,3%
Vorzeitige Sterblichkeit	171	162	226
Schwerbehinderung	8,8%	8,2%	8,7%

Aufmerksamkeitsbedarf standard.	Quartier	SWI	RSK
insgesamt	0,1	-0,2	0,0
Armut	-0,4	-0,4	0,0
Bildung, Erziehung	-0,4	-0,5	0,0
Demografie	0,7	0,0	0,0
Erwerbsarbeit	0,3	0,2	0,0
Gesundheit	0,5	-0,3	0,0

Kita- und Schulstandorte	Quartier	SWI	RSK
Kindertageseinrichtungen	5	14	399
Grundschulen	1	3	105
Familienzentren	0	2	110

Wohn- und Betreuungsangebote	Quartier	SWI	RSK
Tagespflege-Plätze	0	0	304
stat. Kurzzeitpflege-Plätze	0	0	81
stat. Dauerpflege-Plätze	80	227	5.566
Plätze in Pflege-WGs	0	0	287
stat. EGH-Plätze	0	24	1.043
Plätze in EGH-WGs	0	2	136
Hospiz-Plätze	0	0	29

Gesundheitsversorgung	Quartier	SWI	RSK
Hausärzte/Allgemeinmed. in Praxen	3	8	259
Apotheken	1	5	139

Fachliche Einschätzung der Kommunen zu den Quartieren

Nahversorgungsstrukturen	--	-	o	+	++
Lebensmittel, Bäcker, Fleischereien					●
anderer Einzelhandel z.B. Drogerien, Haushaltswaren, etc.			●		
Ambulanter Handel, Marktstände, Rollendes Kaufhaus	●				

ÖPNV-Versorgung	--	-	o	+	++
Bahnen, Busse, andere Angebote					●

Wohnbebauung	nicht vorhanden	vorhanden	prägend
dörfliche Strukturen mit Wohnbebauung		●	
Einfamilienhausbebauung			●
Mehrfamilienhausbebauung		●	
Hochhäuser, Großwohnstrukturen oder geförd. Wohnungsbau	●		
Uneinheitliche Bebauungsstrukturen		●	



Stadt Troisdorf

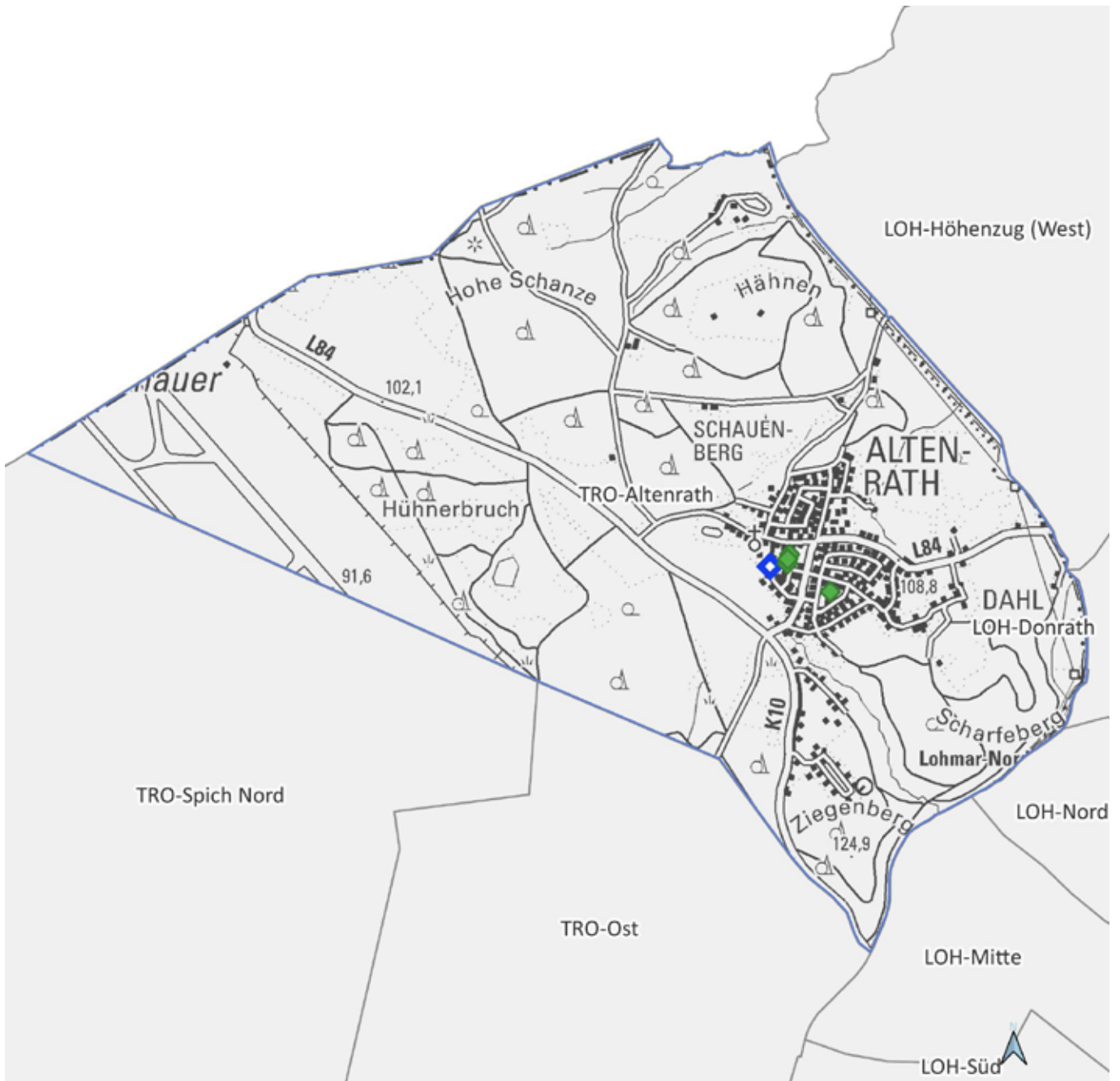

TRO-Altenrath



Land NRW (2021) / Sozialamt, Amt für
Katasterwesen und Geoinformation des
Rhein-Sieg-Kreises - Lizenz dl-de/zero-2-0
(www.govdata.de/dl-de/zero-2-0)

-  Krankenhaus
-  Spiel-/Bolzplatz
-  Schwimmbad
-  Kindertagesstätte
-  Grundschulstandort
-  Hausarzt
-  Apotheke
-  Quartiersgrenze



Quartier TRO-Altenrath

Troisdorf, Stadt

Altersklassen

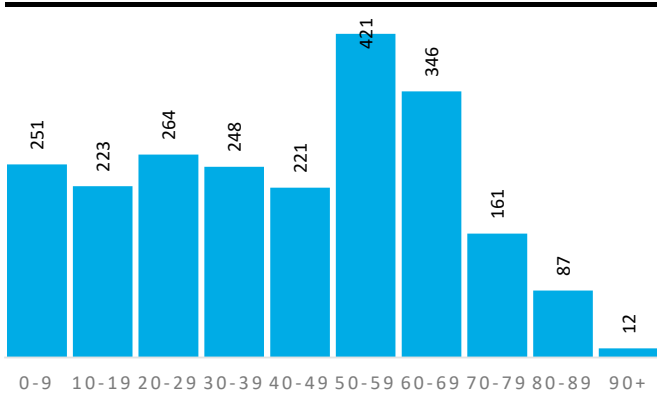

Demografische Grunddaten

	Quartier	TRO	RSK
Bevölkerung (Erstwohnung) 2020	2.234	77.363	616.916
davon: 0-19 Jahre	474	14.968	118.823
davon: 20-64 Jahre	1.361	46.571	363.886
davon: 65 Jahre und darüber	399	15.824	134.207
Durchschnittsalter	43,0	43,8	42,5
Bev. mit Migrationshintergrund	786	30.699	161.276

Privathaushalte

	Quartier	TRO	RSK
Einpersonenhaushalte	222	15.662	114.580
Privathaushalte mit Kindern	231	7.888	62.222
Alleinerziehenden-Haushalte	32	1.276	9.386

Aufmerksamkeitsbedarf 2020

Aufmerksamkeitsbedarf 2020

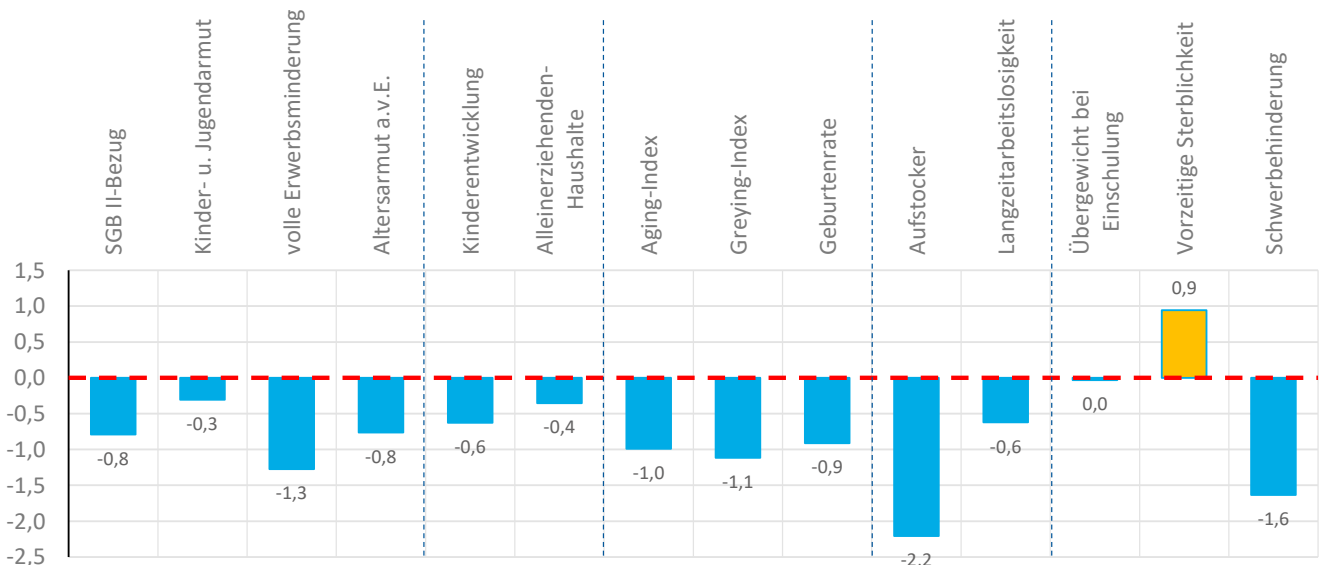
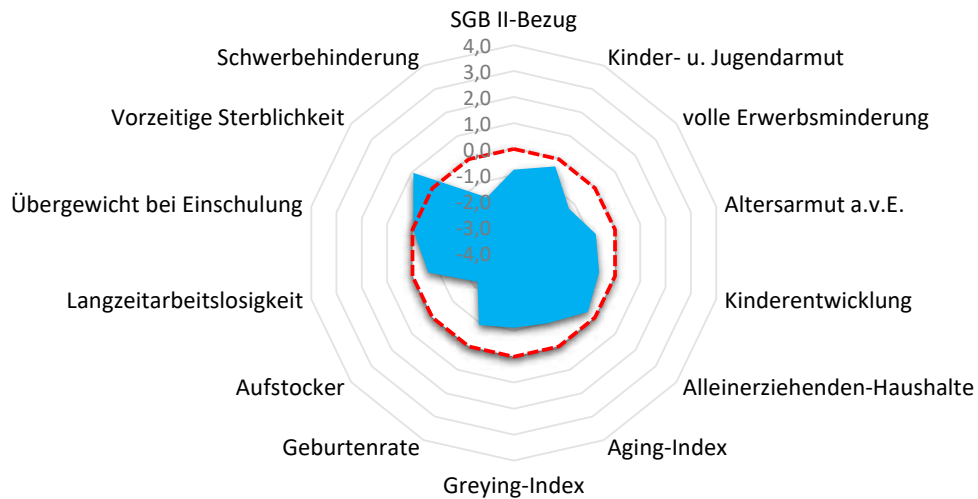



Quartier TRO-Altenrath

Troisdorf, Stadt

Armut	Quartier	TRO	RSK
SGB II-Bezug	2,6%	7,0%	5,0%
Kinder- u. Jugendarmut	9,2%	15,8%	11,3%
volle Erwerbsminderung	0,0%	0,9%	0,7%
Altersarmut außerhalb v. Einrichtung	1,0%	3,5%	2,5%

Bildung, Erziehung, Entwicklung	Quartier	TRO	RSK
Kinderentwicklung	24,1%	28,7%	32,6%
Alleinerziehenden-Haushalte	13,9%	16,2%	15,1%

Demografie	Quartier	TRO	RSK
Aging-Index	84	106	113
Greying-Index	33	43	47
Geburtenrate	56	50	45

Erwerbstätigkeit	Quartier	TRO	RSK
Aufstockerquote SGB II	14,1%	24,3%	24,6%
Langzeitarbeitslosigkeit	1,9%	3,7%	2,7%

Gesundheit und Wohlergehen	Quartier	TRO	RSK
Übergewicht bei Einschulung	6,9%	11,2%	7,3%
Vorzeitige Sterblichkeit	313	212	226
Schwerbehinderung	6,7%	8,9%	8,7%

Aufmerksamkeitsbedarf standard.	Quartier	TRO	RSK
insgesamt	-0,8	0,2	0,0
Armut	-0,8	0,4	0,0
Bildung, Erziehung	-0,5	0,0	0,0
Demografie	-1,0	-0,3	0,0
Erwerbsarbeit	-1,4	0,3	0,0
Gesundheit	-0,2	0,3	0,0

Kita- und Schulstandorte	Quartier	TRO	RSK
Kindertageseinrichtungen	1	45	399
Grundschulen	0	12	105
Familienzentren	1	12	110

Wohn- und Betreuungsangebote	Quartier	TRO	RSK
Tagespflege-Plätze	0	30	304
stat. Kurzzeitpflege-Plätze	0	0	81
stat. Dauerpflege-Plätze	0	624	5.566
Plätze in Pflege-WGs	0	8	287
stat. EGH-Plätze	0	20	1.043
Plätze in EGH-WGs	0	18	136
Hospiz-Plätze	0	13	29

Gesundheitsversorgung	Quartier	TRO	RSK
Hausärzte/Allgemeinmed. in Praxen	0	41	259
Apotheken	0	18	139

Fachliche Einschätzung der Kommunen zu den Quartieren

Nahversorgungsstrukturen	--	-	o	+	++
Lebensmittel, Bäcker, Fleischereien	●				
anderer Einzelhandel z.B. Drogerien, Haushaltswaren, etc.		●			
Ambulanter Handel, Marktstände, Rollendes Kaufhaus		●			

ÖPNV-Versorgung	--	-	o	+	++
Bahnen, Busse, andere Angebote	●				

Wohnbebauung	nicht vorhanden	vorhanden	prägend
dörfliche Strukturen mit Wohnbebauung		●	
Einfamilienhausbebauung		●	
Mehrfamilienhausbebauung		●	
Hochhäuser, Großwohnstrukturen oder geförd. Wohnungsbau	●		
Uneinheitliche Bebauungsstrukturen	●		

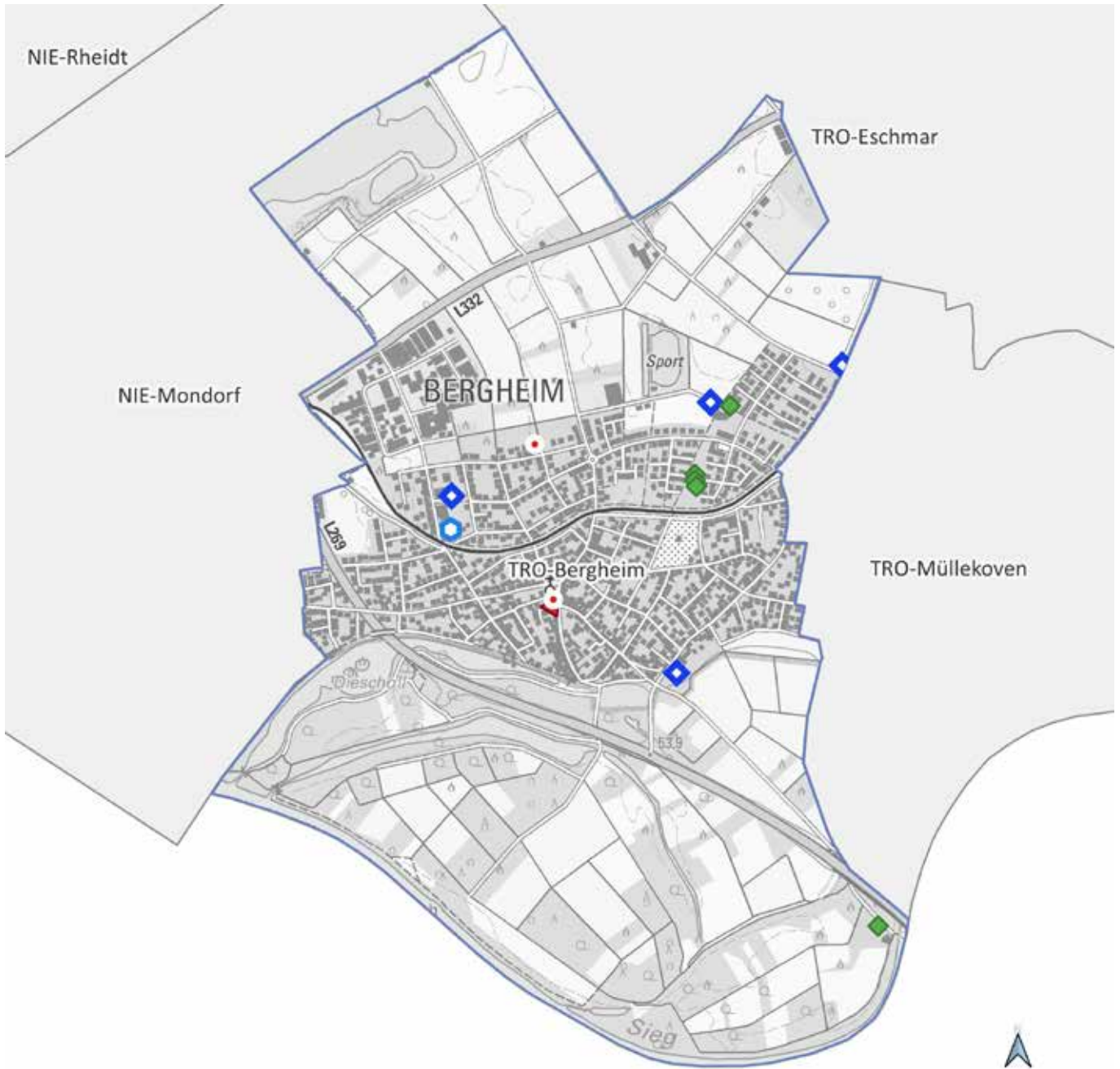

TRO-Bergheim



Land NRW (2021) / Sozialamt, Amt für
 Katasterwesen und Geoinformation des
 Rhein-Sieg-Kreises - Lizenz dl-de/zero-2-0
 (www.govdata.de/dl-de/zero-2-0)

- Krankenhaus
- Spiel-/Bolzplatz
- Schwimmbad
- Kindertagesstätte
- Grundschulstandort
- Hausarzt
- Apotheke
- Quartiersgrenze



Quartier TRO-Bergheim

Troisdorf, Stadt

Altersklassen

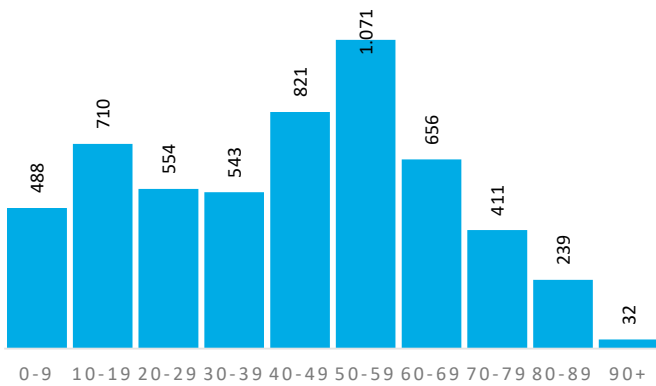

Demografische Grunddaten

	Quartier	TRO	RSK
Bevölkerung (Erstwohnung) 2020	5.525	77.363	616.916
davon: 0-19 Jahre	1.198	14.968	118.823
davon: 20-64 Jahre	3.377	46.571	363.886
davon: 65 Jahre und darüber	950	15.824	134.207
Durchschnittsalter	43,1	43,8	42,5
Bev. mit Migrationshintergrund	1.398	30.699	161.276

Privathaushalte

	Quartier	TRO	RSK
Einpersonenhaushalte	821	15.662	114.580
Privathaushalte mit Kindern	636	7.888	62.222
Alleinerziehenden-Haushalte	77	1.276	9.386

Aufmerksamkeitsbedarf 2020

Aufmerksamkeitsbedarf 2020

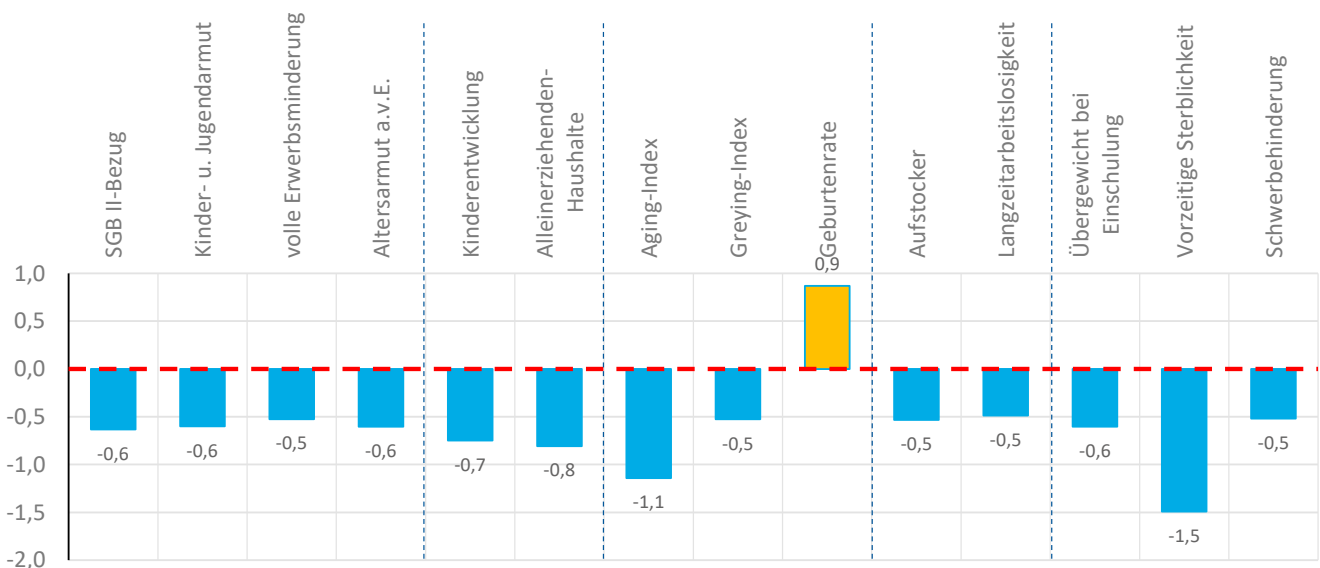
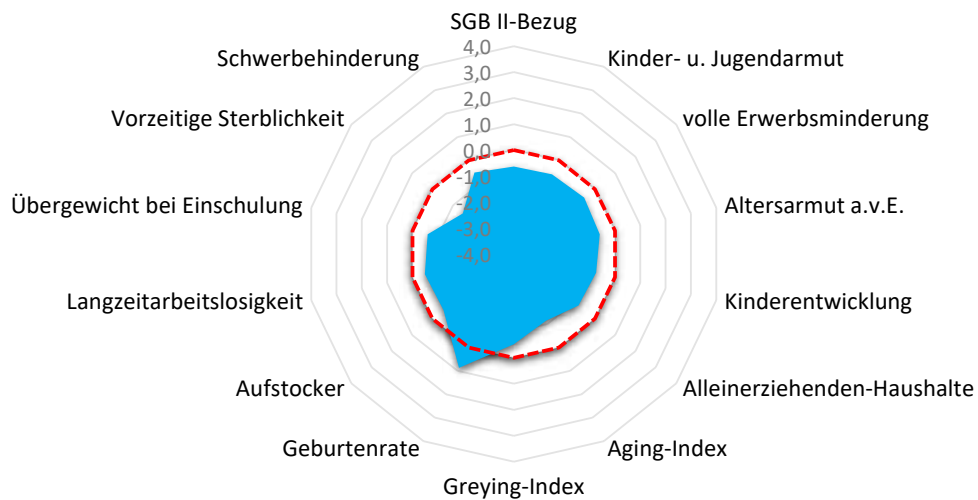



Quartier TRO-Bergheim

Troisdorf, Stadt

Armut	Quartier	TRO	RSK
SGB II-Bezug	3,1%	7,0%	5,0%
Kinder- u. Jugendarmut	7,0%	15,8%	11,3%
volle Erwerbsminderung	0,4%	0,9%	0,7%
Altersarmut außerhalb v. Einrichtung	1,4%	3,5%	2,5%

Bildung, Erziehung, Entwicklung	Quartier	TRO	RSK
Kinderentwicklung	22,6%	28,7%	32,6%
Alleinerziehenden-Haushalte	12,1%	16,2%	15,1%

Demografie	Quartier	TRO	RSK
Aging-Index	79	106	113
Greying-Index	40	43	47
Geburtenrate	39	50	45

Erwerbstätigkeit	Quartier	TRO	RSK
Aufstockerquote SGB II	21,7%	24,3%	24,6%
Langzeitarbeitslosigkeit	2,1%	3,7%	2,7%

Gesundheit und Wohlergehen	Quartier	TRO	RSK
Übergewicht bei Einschulung	3,8%	11,2%	7,3%
Vorzeitige Sterblichkeit	72	212	226
Schwerbehinderung	8,0%	8,9%	8,7%

Aufmerksamkeitsbedarf standard.	Quartier	TRO	RSK
insgesamt	-0,6	0,2	0,0
Armut	-0,6	0,4	0,0
Bildung, Erziehung	-0,8	0,0	0,0
Demografie	-0,3	-0,3	0,0
Erwerbsarbeit	-0,5	0,3	0,0
Gesundheit	-0,9	0,3	0,0

Kita- und Schulstandorte	Quartier	TRO	RSK
Kindertageseinrichtungen	4	45	399
Grundschulen	1	12	105
Familienzentren	1	12	110

Wohn- und Betreuungsangebote	Quartier	TRO	RSK
Tagespflege-Plätze	0	30	304
stat. Kurzzeitpflege-Plätze	0	0	81
stat. Dauerpflege-Plätze	0	624	5.566
Plätze in Pflege-WGs	0	8	287
stat. EGH-Plätze	10	20	1.043
Plätze in EGH-WGs	0	18	136
Hospiz-Plätze	0	13	29

Gesundheitsversorgung	Quartier	TRO	RSK
Hausärzte/Allgemeinmed. in Praxen	3	41	259
Apotheken	1	18	139

Fachliche Einschätzung der Kommunen zu den Quartieren

Nahversorgungsstrukturen	--	-	o	+	++
Lebensmittel, Bäcker, Fleischereien					●
anderer Einzelhandel z.B. Drogerien, Haushaltswaren, etc.		●			
Ambulanter Handel, Marktstände, Rollendes Kaufhaus		●			

ÖPNV-Versorgung	--	-	o	+	++
Bahnen, Busse, andere Angebote			●		

Wohnbebauung	nicht vorhanden	vorhanden	prägend
dörfliche Strukturen mit Wohnbebauung		●	
Einfamilienhausbebauung			●
Mehrfamilienhausbebauung		●	
Hochhäuser, Großwohnstrukturen oder geförd. Wohnungsbau	●		
Uneinheitliche Bebauungsstrukturen		●	



TRO-Eschmar



Land NRW (2021) / Sozialamt, Amt für
Katasterwesen und Geoinformation des
Rhein-Sieg-Kreises - Lizenz dl-de/zero-2-0
(www.govdata.de/dl-de/zero-2-0)

- Krankenhaus
- Spiel-/Bolzplatz
- Schwimmbad
- Kindertagesstätte
- Grundschulstandort
- Hausarzt
- Apotheke
- Quartiersgrenze



Quartier TRO-Eschmar

Troisdorf, Stadt

Altersklassen

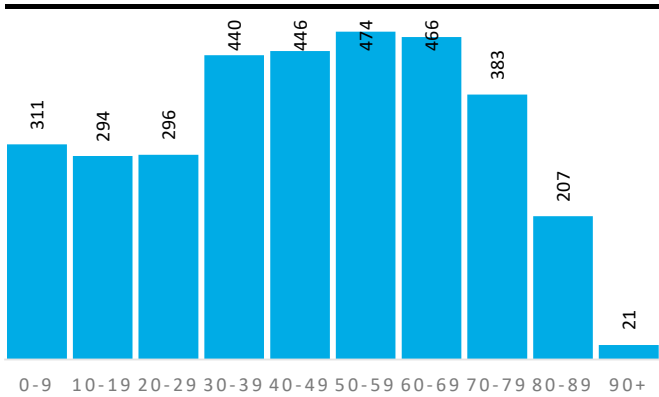

Demografische Grunddaten

	Quartier	TRO	RSK
Bevölkerung (Erstwohnung) 2020	3.338	77.363	616.916
davon: 0-19 Jahre	605	14.968	118.823
davon: 20-64 Jahre	1.913	46.571	363.886
davon: 65 Jahre und darüber	820	15.824	134.207
Durchschnittsalter	45,9	43,8	42,5
Bev. mit Migrationshintergrund	1.021	30.699	161.276

Privathaushalte

	Quartier	TRO	RSK
Einpersonenhaushalte	582	15.662	114.580
Privathaushalte mit Kindern	328	7.888	62.222
Alleinerziehenden-Haushalte	24	1.276	9.386

Aufmerksamkeitsbedarf 2020

Aufmerksamkeitsbedarf 2020

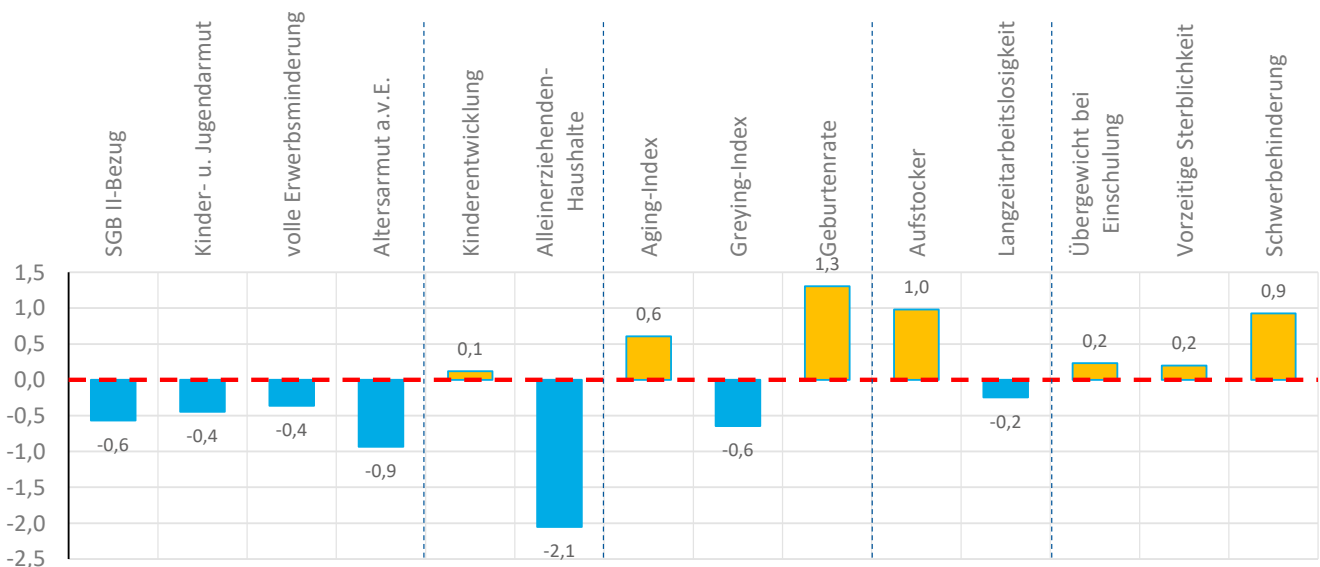
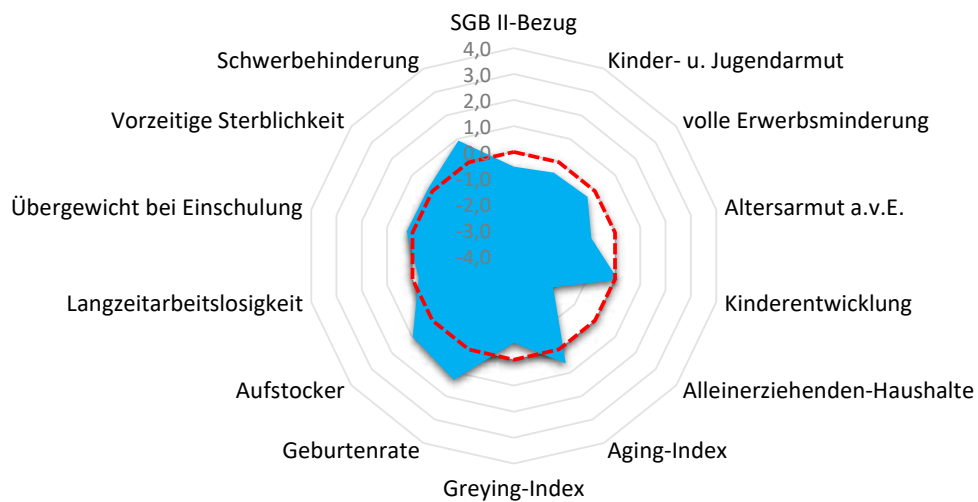



Quartier TRO-Eschmar

Troisdorf, Stadt

Armut	Quartier	TRO	RSK
SGB II-Bezug	3,3%	7,0%	5,0%
Kinder- u. Jugendarmut	8,2%	15,8%	11,3%
volle Erwerbsminderung	0,5%	0,9%	0,7%
Altersarmut außerhalb v. Einrichtung	0,6%	3,5%	2,5%

Bildung, Erziehung, Entwicklung	Quartier	TRO	RSK
Kinderentwicklung	33,3%	28,7%	32,6%
Alleinerziehenden-Haushalte	7,3%	16,2%	15,1%

Demografie	Quartier	TRO	RSK
Aging-Index	136	106	113
Greying-Index	39	43	47
Geburtenrate	34	50	45

Erwerbstätigkeit	Quartier	TRO	RSK
Aufstockerquote SGB II	28,6%	24,3%	24,6%
Langzeitarbeitslosigkeit	2,4%	3,7%	2,7%

Gesundheit und Wohlergehen	Quartier	TRO	RSK
Übergewicht bei Einschulung	8,3%	11,2%	7,3%
Vorzeitige Sterblichkeit	240	212	226
Schwerbehinderung	9,8%	8,9%	8,7%

Aufmerksamkeitsbedarf standard.	Quartier	TRO	RSK
insgesamt	-0,1	0,2	0,0
Armut	-0,6	0,4	0,0
Bildung, Erziehung	-1,0	0,0	0,0
Demografie	0,4	-0,3	0,0
Erwerbsarbeit	0,4	0,3	0,0
Gesundheit	0,5	0,3	0,0

Kita- und Schulstandorte	Quartier	TRO	RSK
Kindertageseinrichtungen	2	45	399
Grundschulen	1	12	105
Familienzentren	0	12	110

Wohn- und Betreuungsangebote	Quartier	TRO	RSK
Tagespflege-Plätze	0	30	304
stat. Kurzzeitpflege-Plätze	0	0	81
stat. Dauerpflege-Plätze	0	624	5.566
Plätze in Pflege-WGs	0	8	287
stat. EGH-Plätze	0	20	1.043
Plätze in EGH-WGs	0	18	136
Hospiz-Plätze	0	13	29

Gesundheitsversorgung	Quartier	TRO	RSK
Hausärzte/Allgemeinmed. in Praxen	0	41	259
Apotheken	0	18	139

Fachliche Einschätzung der Kommunen zu den Quartieren

Nahversorgungsstrukturen	--	-	o	+	++
Lebensmittel, Bäcker, Fleischereien		●			
anderer Einzelhandel z.B. Drogerien, Haushaltswaren, etc.		●			
Ambulanter Handel, Marktstände, Rollendes Kaufhaus		●			

ÖPNV-Versorgung	--	-	o	+	++
Bahnen, Busse, andere Angebote				●	

Wohnbebauung	nicht vorhanden	vorhanden	prägend
dörfliche Strukturen mit Wohnbebauung		●	
Einfamilienhausbebauung			●
Mehrfamilienhausbebauung		●	
Hochhäuser, Großwohnstrukturen oder geförd. Wohnungsbau		●	
Uneinheitliche Bebauungsstrukturen		●	

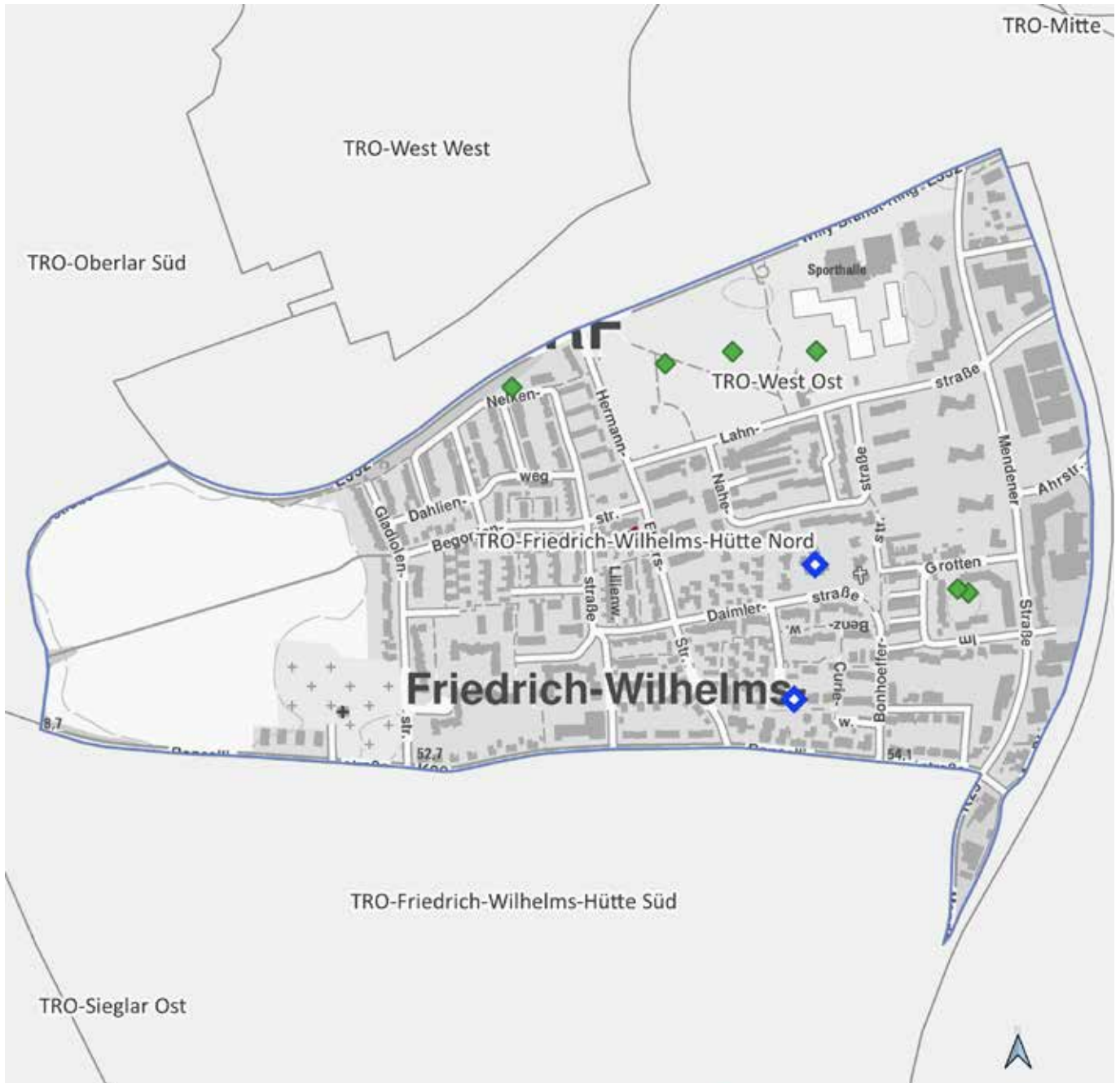

TRO-Friedrich-Wilhelms-Hütte Nord

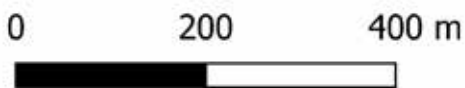

Land NRW (2021) / Sozialamt, Amt für
Katasterwesen und Geoinformation des
Rhein-Sieg-Kreises - Lizenz dl-de/zero-2-0
(www.govdata.de/dl-de/zero-2-0)

- Krankenhaus
- Spiel-/Bolzplatz
- Schwimmbad
- Kindertagesstätte
- Grundschulstandort
- Hausarzt
- Apotheke
- Quartiersgrenze



Quartier TRO-Friedrich-Wilhelms-Hütte Nord

Troisdorf, Stadt

Altersklassen

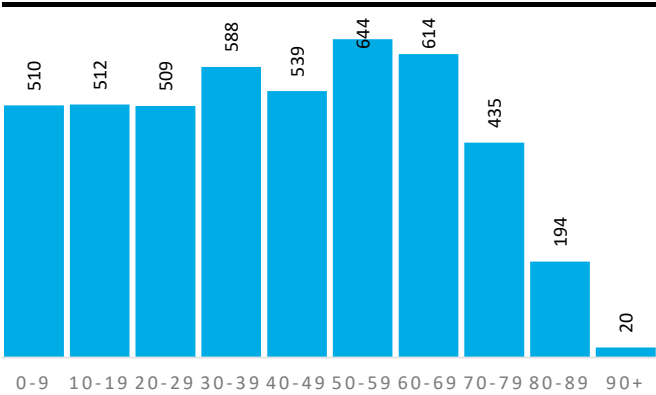

Demografische Grunddaten

	Quartier	TRO	RSK
Bevölkerung (Erstwohnung) 2020	4.565	77.363	616.916
davon: 0-19 Jahre	1.022	14.968	118.823
davon: 20-64 Jahre	2.582	46.571	363.886
davon: 65 Jahre und darüber	961	15.824	134.207
Durchschnittsalter	42,4	43,8	42,5
Bev. mit Migrationshintergrund	2.920	30.699	161.276

Privathaushalte

	Quartier	TRO	RSK
Einpersonenhaushalte	782	15.662	114.580
Privathaushalte mit Kindern	509	7.888	62.222
Alleinerziehenden-Haushalte	92	1.276	9.386

Aufmerksamkeitsbedarf 2020

Aufmerksamkeitsbedarf 2020

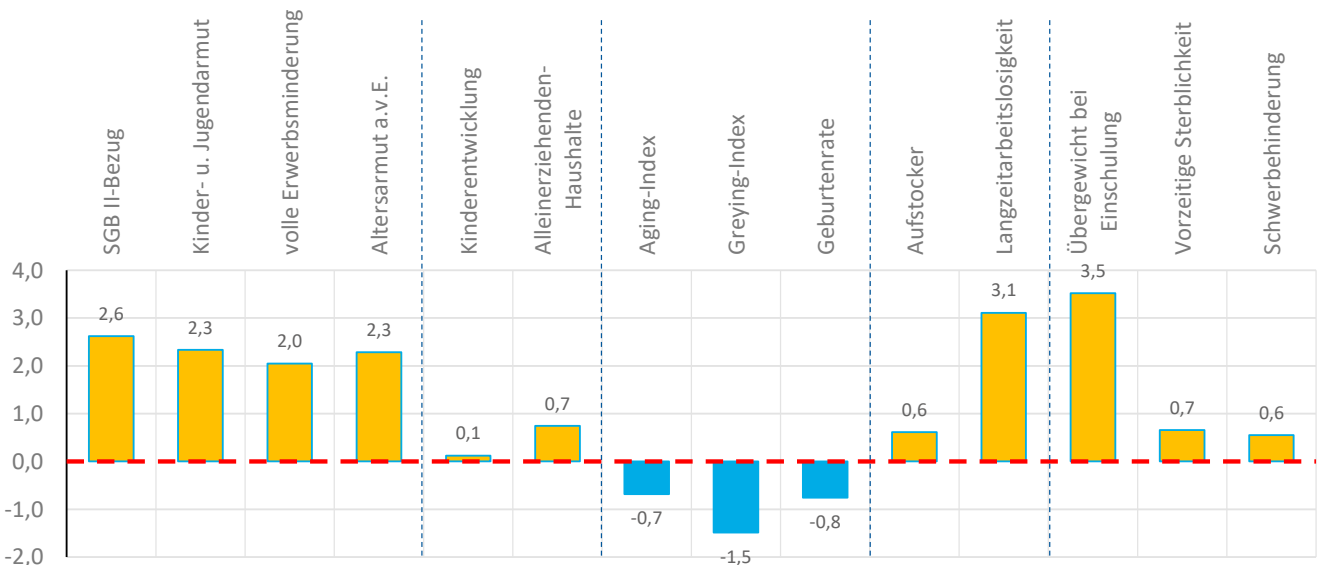
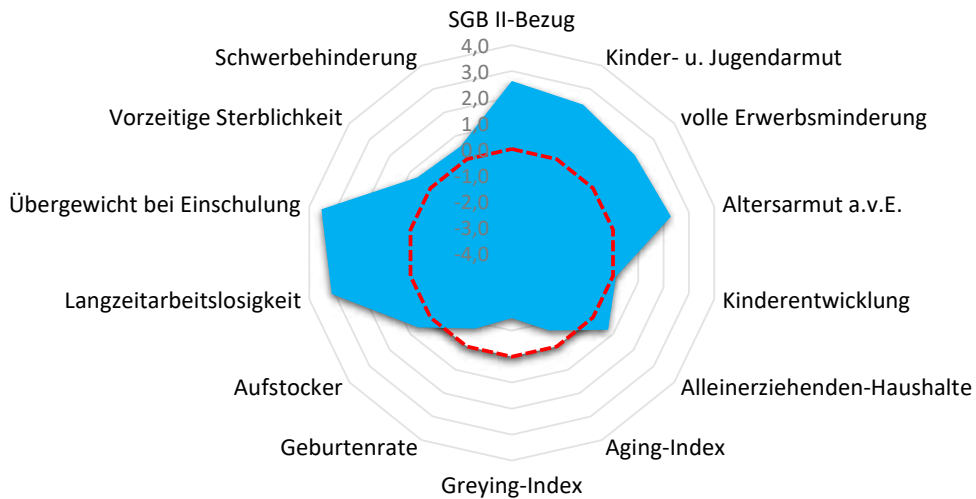



Quartier TRO-Friedrich-Wilhelms-Hütte Nord

Troisdorf, Stadt

Armut	Quartier	TRO	RSK
SGB II-Bezug	13,6%	7,0%	5,0%
Kinder- u. Jugendarmut	29,4%	15,8%	11,3%
volle Erwerbsminderung	1,8%	0,9%	0,7%
Altersarmut außerhalb v. Einrichtung	8,0%	3,5%	2,5%

Aufmerksamkeitsbedarf standard.	Quartier	TRO	RSK
insgesamt	1,1	0,2	0,0
Armut	2,3	0,4	0,0
Bildung, Erziehung	0,4	0,0	0,0
Demografie	-1,0	-0,3	0,0
Erwerbsarbeit	1,9	0,3	0,0
Gesundheit	1,6	0,3	0,0

Bildung, Erziehung, Entwicklung	Quartier	TRO	RSK
Kinderentwicklung	33,3%	28,7%	32,6%
Alleinerziehenden-Haushalte	18,1%	16,2%	15,1%

Kita- und Schulstandorte	Quartier	TRO	RSK
Kindertageseinrichtungen	2	45	399
Grundschulen	0	12	105
Familienzentren	1	12	110

Demografie	Quartier	TRO	RSK
Aging-Index	94	106	113
Greying-Index	29	43	47
Geburtenrate	55	50	45

Wohn- und Betreuungsangebote	Quartier	TRO	RSK
Tagespflege-Plätze	0	30	304
stat. Kurzzeitpflege-Plätze	0	0	81
stat. Dauerpflege-Plätze	0	624	5.566
Plätze in Pflege-WGs	0	8	287
stat. EGH-Plätze	0	20	1.043
Plätze in EGH-WGs	0	18	136
Hospiz-Plätze	0	13	29

Erwerbstätigkeit	Quartier	TRO	RSK
Aufstockerquote SGB II	26,9%	24,3%	24,6%
Langzeitarbeitslosigkeit	7,7%	3,7%	2,7%

Gesundheit und Wohlergehen	Quartier	TRO	RSK
Übergewicht bei Einschulung	26,3%	11,2%	7,3%
Vorzeitige Sterblichkeit	285	212	226
Schwerbehinderung	9,3%	8,9%	8,7%

Gesundheitsversorgung	Quartier	TRO	RSK
Hausärzte/Allgemeinmed. in Praxen	0	41	259
Apotheken	1	18	139

Fachliche Einschätzung der Kommunen zu den Quartieren

Nahversorgungsstrukturen	--	-	o	+	++
Lebensmittel, Bäcker, Fleischereien					●
anderer Einzelhandel z.B. Drogerien, Haushaltswaren, etc.			●		
Ambulanter Handel, Marktstände, Rollendes Kaufhaus		●			

ÖPNV-Versorgung	--	-	o	+	++
Bahnen, Busse, andere Angebote					●

Wohnbebauung	nicht vorhanden	vorhanden	prägend
dörfliche Strukturen mit Wohnbebauung	●		
Einfamilienhausbebauung		●	
Mehrfamilienhausbebauung			●
Hochhäuser, Großwohnstrukturen oder geförd. Wohnungsbau			●
Uneinheitliche Bebauungsstrukturen	●		

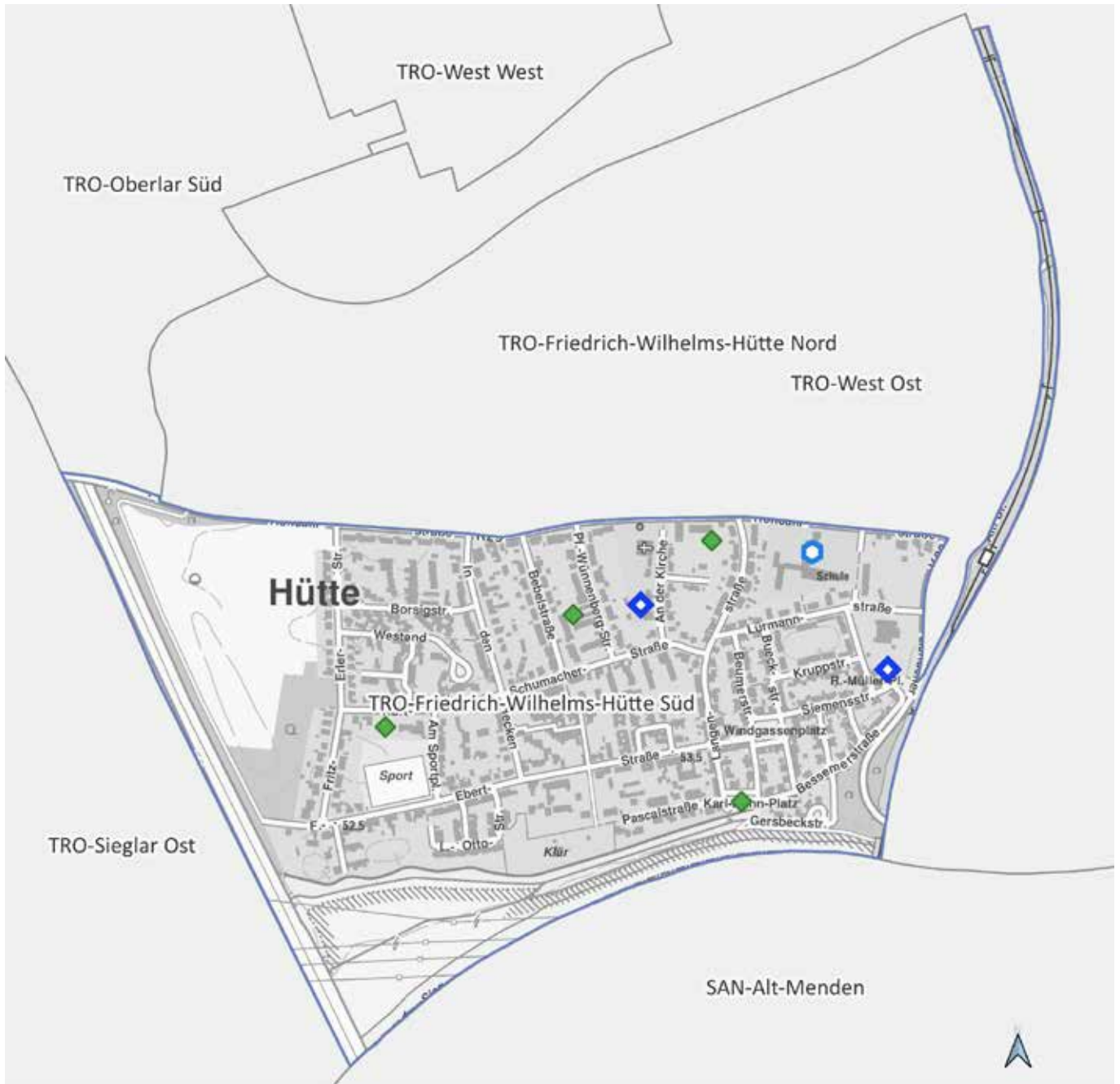

TRO-Friedrich-Wilhelms-Hütte Süd

0 250 500 m



Land NRW (2021) / Sozialamt, Amt für
Katasterwesen und Geoinformation des
Rhein-Sieg-Kreises - Lizenz dl-de/zero-2-0
(www.govdata.de/dl-de/zero-2-0)

- Krankenhaus
- Spiel-/Bolzplatz
- Schwimmbad
- Kindertagesstätte
- Grundschulstandort
- Hausarzt
- Apotheke
- Quartiersgrenze



Quartier TRO-Friedrich-Wilhelms-Hütte Süd

Troisdorf, Stadt

Altersklassen

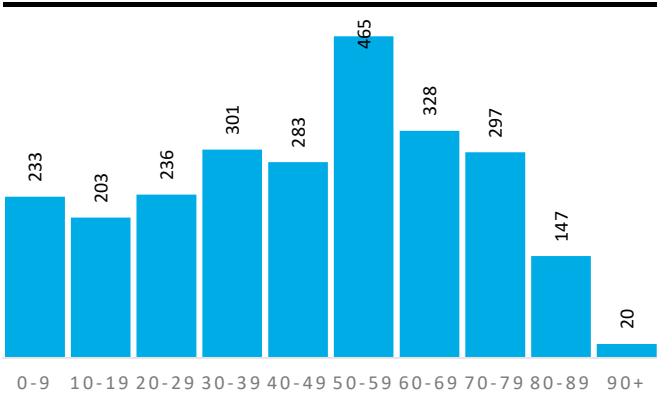

Demografische Grunddaten

	Quartier	TRO	RSK
Bevölkerung (Erstwohnung) 2020	2.513	77.363	616.916
davon: 0-19 Jahre	436	14.968	118.823
davon: 20-64 Jahre	1.464	46.571	363.886
davon: 65 Jahre und darüber	613	15.824	134.207
Durchschnittsalter	46,3	43,8	42,5
Bev. mit Migrationshintergrund	970	30.699	161.276

Privathaushalte

	Quartier	TRO	RSK
Einpersonenhaushalte	443	15.662	114.580
Privathaushalte mit Kindern	231	7.888	62.222
Alleinerziehenden-Haushalte	24	1.276	9.386

Aufmerksamkeitsbedarf 2020

Aufmerksamkeitsbedarf 2020

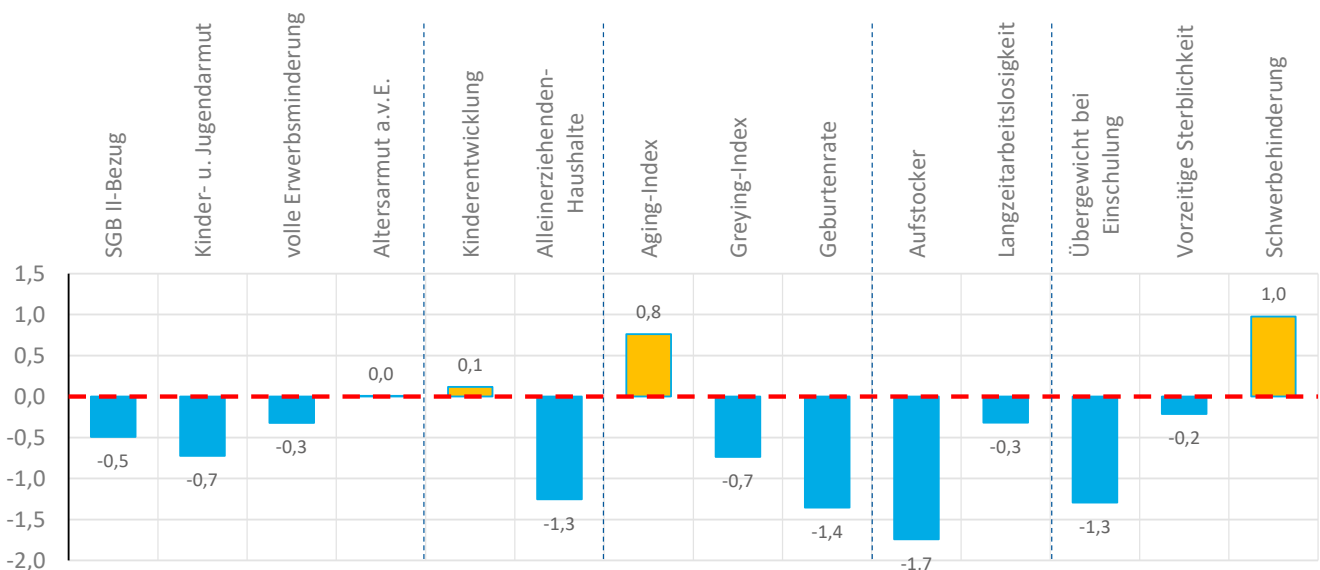
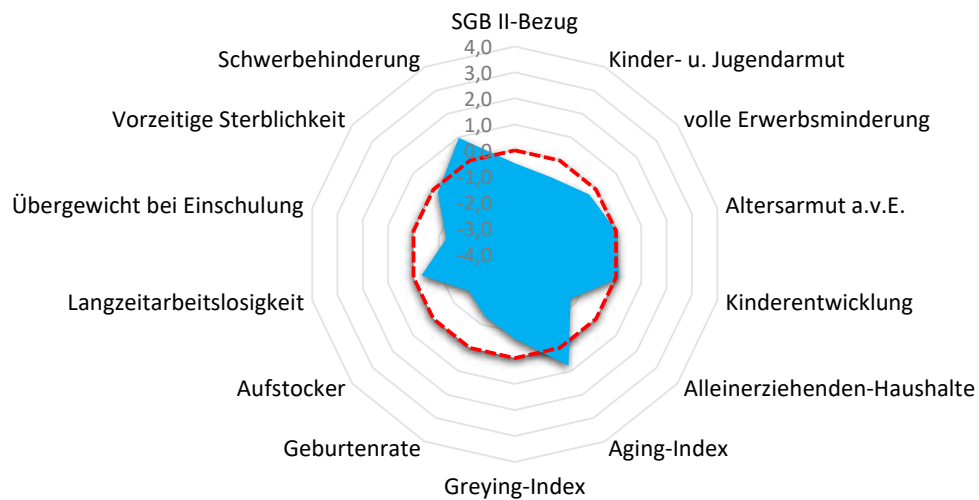



Quartier TRO-Friedrich-Wilhelms-Hütte Süd

Troisdorf, Stadt

Armut	Quartier	TRO	RSK
SGB II-Bezug	3,6%	7,0%	5,0%
Kinder- u. Jugendarmut	6,0%	15,8%	11,3%
volle Erwerbsminderung	0,5%	0,9%	0,7%
Altersarmut außerhalb v. Einrichtung	2,8%	3,5%	2,5%

Bildung, Erziehung, Entwicklung	Quartier	TRO	RSK
Kinderentwicklung	33,3%	28,7%	32,6%
Alleinerziehenden-Haushalte	10,4%	16,2%	15,1%

Demografie	Quartier	TRO	RSK
Aging-Index	141	106	113
Greying-Index	37	43	47
Geburtenrate	61	50	45

Erwerbstätigkeit	Quartier	TRO	RSK
Aufstockerquote SGB II	16,2%	24,3%	24,6%
Langzeitarbeitslosigkeit	2,3%	3,7%	2,7%

Gesundheit und Wohlergehen	Quartier	TRO	RSK
Übergewicht bei Einschulung	0,0%	11,2%	7,3%
Vorzeitige Sterblichkeit	199	212	226
Schwerbehinderung	9,8%	8,9%	8,7%

Aufmerksamkeitsbedarf standard.	Quartier	TRO	RSK
insgesamt	-0,5	0,2	0,0
Armut	-0,4	0,4	0,0
Bildung, Erziehung	-0,6	0,0	0,0
Demografie	-0,4	-0,3	0,0
Erwerbsarbeit	-1,0	0,3	0,0
Gesundheit	-0,2	0,3	0,0

Kita- und Schulstandorte	Quartier	TRO	RSK
Kindertageseinrichtungen	2	45	399
Grundschulen	1	12	105
Familienzentren	0	12	110

Wohn- und Betreuungsangebote	Quartier	TRO	RSK
Tagespflege-Plätze	0	30	304
stat. Kurzzeitpflege-Plätze	0	0	81
stat. Dauerpflege-Plätze	0	624	5.566
Plätze in Pflege-WGs	0	8	287
stat. EGH-Plätze	0	20	1.043
Plätze in EGH-WGs	0	18	136
Hospiz-Plätze	0	13	29

Gesundheitsversorgung	Quartier	TRO	RSK
Hausärzte/Allgemeinmed. in Praxen	0	41	259
Apotheken	0	18	139

Fachliche Einschätzung der Kommunen zu den Quartieren

Nahversorgungsstrukturen	--	-	o	+	++
Lebensmittel, Bäcker, Fleischereien				●	
anderer Einzelhandel z.B. Drogerien, Haushaltswaren, etc.			●		
Ambulanter Handel, Marktstände, Rollendes Kaufhaus		●			

ÖPNV-Versorgung	--	-	o	+	++
Bahnen, Busse, andere Angebote					●

Wohnbebauung	nicht vorhanden	vorhanden	prägend
dörfliche Strukturen mit Wohnbebauung	●		
Einfamilienhausbebauung		●	
Mehrfamilienhausbebauung			●
Hochhäuser, Großwohnstrukturen oder geförd. Wohnungsbau	●		
Uneinheitliche Bebauungsstrukturen	●		

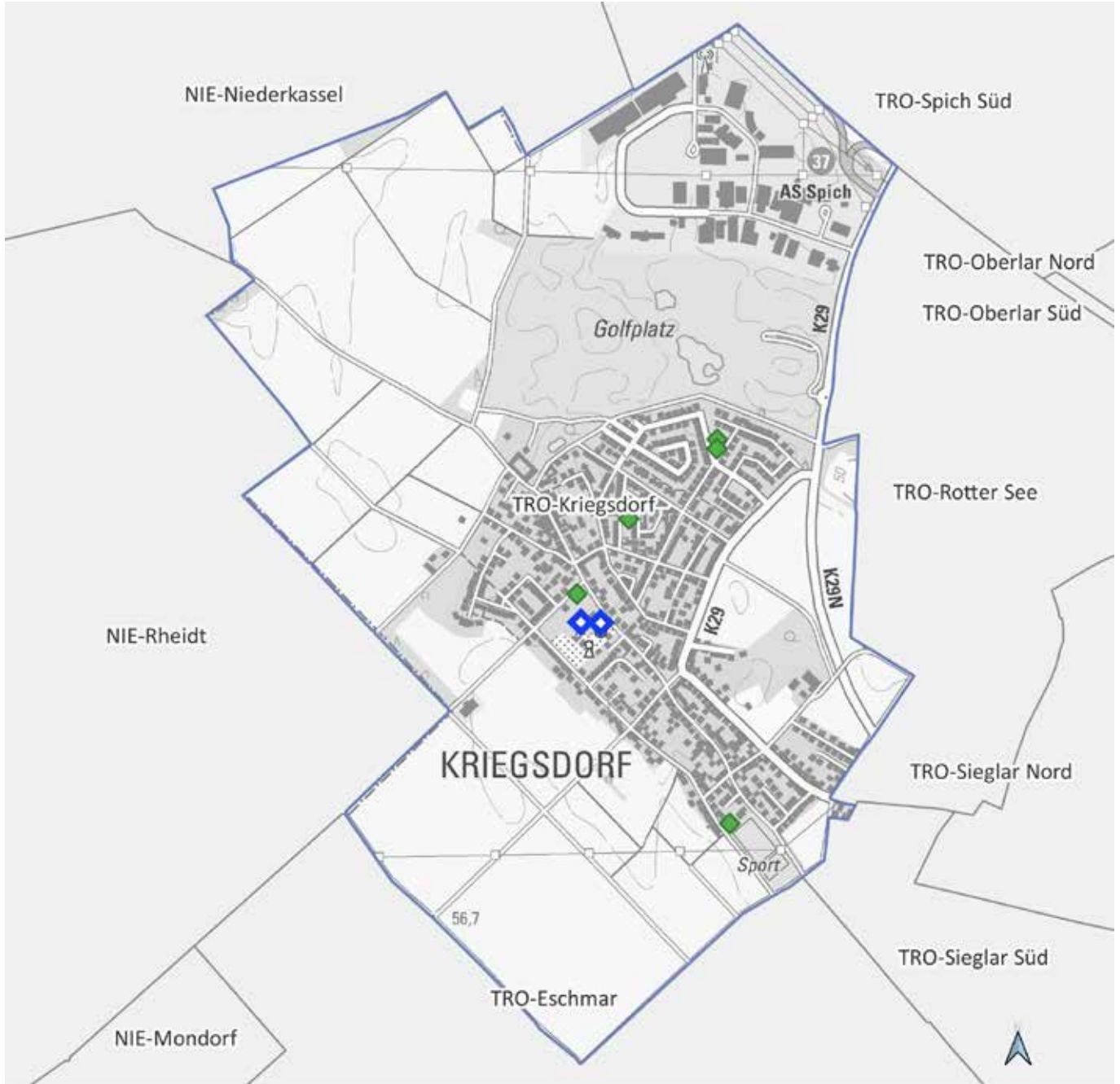

TRO-Kriegsdorf

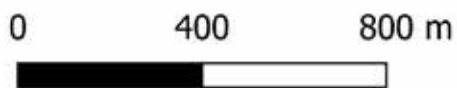

Land NRW (2021) / Sozialamt, Amt für
Katasterwesen und Geoinformation des
Rhein-Sieg-Kreises - Lizenz dl-de/zero-2-0
(www.govdata.de/dl-de/zero-2-0)

-  Krankenhaus
-  Spiel-/Bolzplatz
-  Schwimmbad
-  Kindertagesstätte
-  Grundschulstandort
-  Hausarzt
-  Apotheke
-  Quartiersgrenze



Quartier TRO-Kriegsdorf

Troisdorf, Stadt

Altersklassen

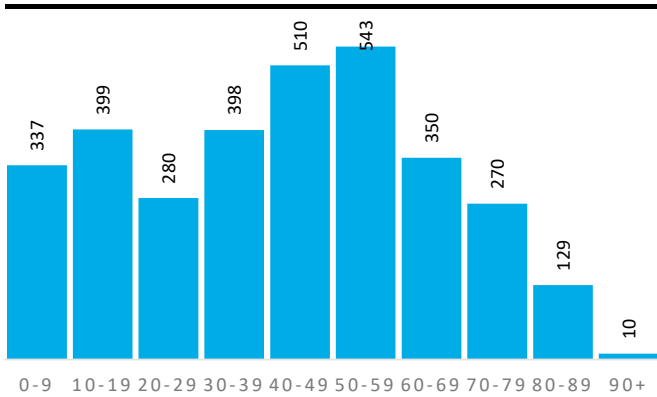

Demografische Grunddaten

	Quartier	TRO	RSK
Bevölkerung (Erstwohnung) 2020	3.226	77.363	616.916
davon: 0-19 Jahre	736	14.968	118.823
davon: 20-64 Jahre	1.905	46.571	363.886
davon: 65 Jahre und darüber	585	15.824	134.207
Durchschnittsalter	42,1	43,8	42,5
Bev. mit Migrationshintergrund	929	30.699	161.276

Privathaushalte

	Quartier	TRO	RSK
Einpersonenhaushalte	464	15.662	114.580
Privathaushalte mit Kindern	403	7.888	62.222
Alleinerziehenden-Haushalte	36	1.276	9.386

Aufmerksamkeitsbedarf 2020

Aufmerksamkeitsbedarf 2020

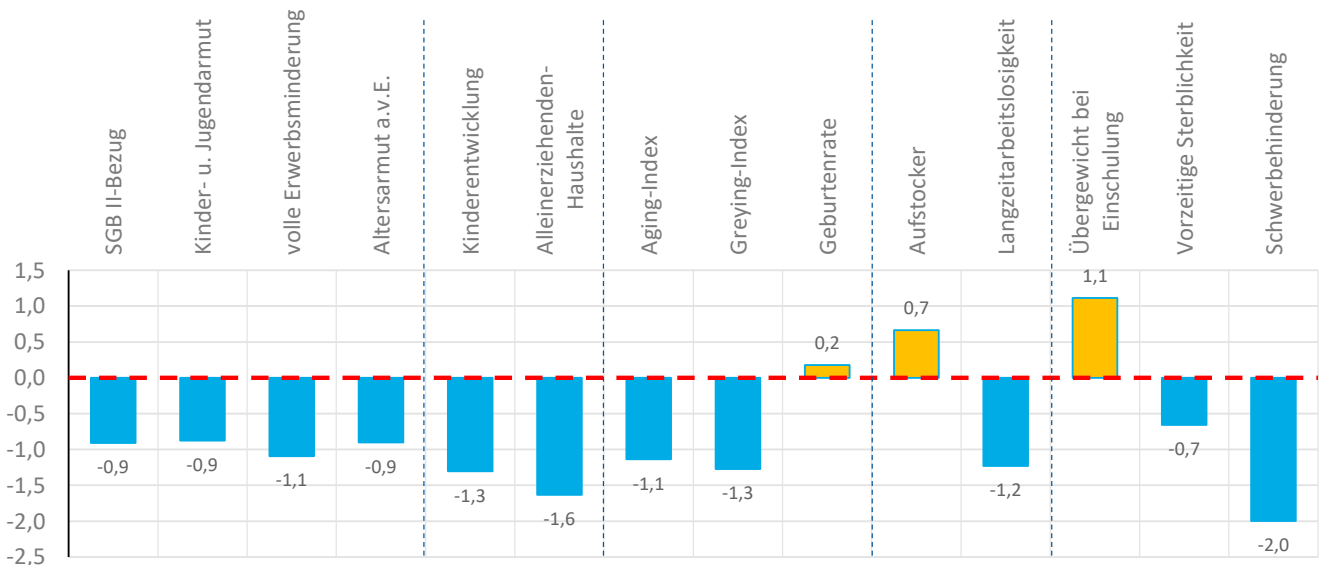
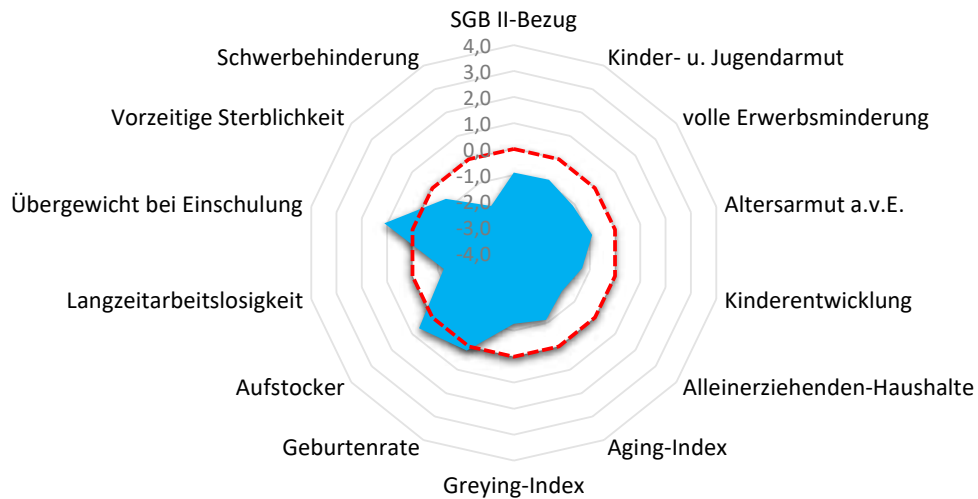



Quartier TRO-Kriegsdorf

Troisdorf, Stadt

Armut	Quartier	TRO	RSK
SGB II-Bezug	2,2%	7,0%	5,0%
Kinder- u. Jugendarmut	4,9%	15,8%	11,3%
volle Erwerbsminderung	0,1%	0,9%	0,7%
Altersarmut außerhalb v. Einrichtung	0,7%	3,5%	2,5%

Aufmerksamkeitsbedarf standard.	Quartier	TRO	RSK
insgesamt	-0,8	0,2	0,0
Armut	-0,9	0,4	0,0
Bildung, Erziehung	-1,5	0,0	0,0
Demografie	-0,7	-0,3	0,0
Erwerbsarbeit	-0,3	0,3	0,0
Gesundheit	-0,5	0,3	0,0

Bildung, Erziehung, Entwicklung	Quartier	TRO	RSK
Kinderentwicklung	15,8%	28,7%	32,6%
Alleinerziehenden-Haushalte	8,9%	16,2%	15,1%

Kita- und Schulstandorte	Quartier	TRO	RSK
Kindertageseinrichtungen	2	45	399
Grundschulen	0	12	105
Familienzentren	0	12	110

Demografie	Quartier	TRO	RSK
Aging-Index	79	106	113
Greying-Index	31	43	47
Geburtenrate	45	50	45

Wohn- und Betreuungsangebote	Quartier	TRO	RSK
Tagespflege-Plätze	0	30	304
stat. Kurzzeitpflege-Plätze	0	0	81
stat. Dauerpflege-Plätze	0	624	5.566
Plätze in Pflege-WGs	0	8	287
stat. EGH-Plätze	0	20	1.043
Plätze in EGH-WGs	0	18	136
Hospiz-Plätze	0	13	29

Erwerbstätigkeit	Quartier	TRO	RSK
Aufstockerquote SGB II	27,1%	24,3%	24,6%
Langzeitarbeitslosigkeit	0,9%	3,7%	2,7%

Gesundheit und Wohlergehen	Quartier	TRO	RSK
Übergewicht bei Einschulung	13,2%	11,2%	7,3%
Vorzeitige Sterblichkeit	155	212	226
Schwerbehinderung	6,2%	8,9%	8,7%

Gesundheitsversorgung	Quartier	TRO	RSK
Hausärzte/Allgemeinmed. in Praxen	0	41	259
Apotheken	0	18	139

Fachliche Einschätzung der Kommunen zu den Quartieren

Nahversorgungsstrukturen	--	-	o	+	++
Lebensmittel, Bäcker, Fleischereien		●			
anderer Einzelhandel z.B. Drogerien, Haushaltswaren, etc.		●			
Ambulanter Handel, Marktstände, Rollendes Kaufhaus		●			

ÖPNV-Versorgung	--	-	o	+	++
Bahnen, Busse, andere Angebote		●			

Wohnbebauung	nicht vorhanden	vorhanden	prägend
dörfliche Strukturen mit Wohnbebauung		●	
Einfamilienhausbebauung			●
Mehrfamilienhausbebauung		●	
Hochhäuser, Großwohnstrukturen oder geförd. Wohnungsbau	●		
Uneinheitliche Bebauungsstrukturen		●	

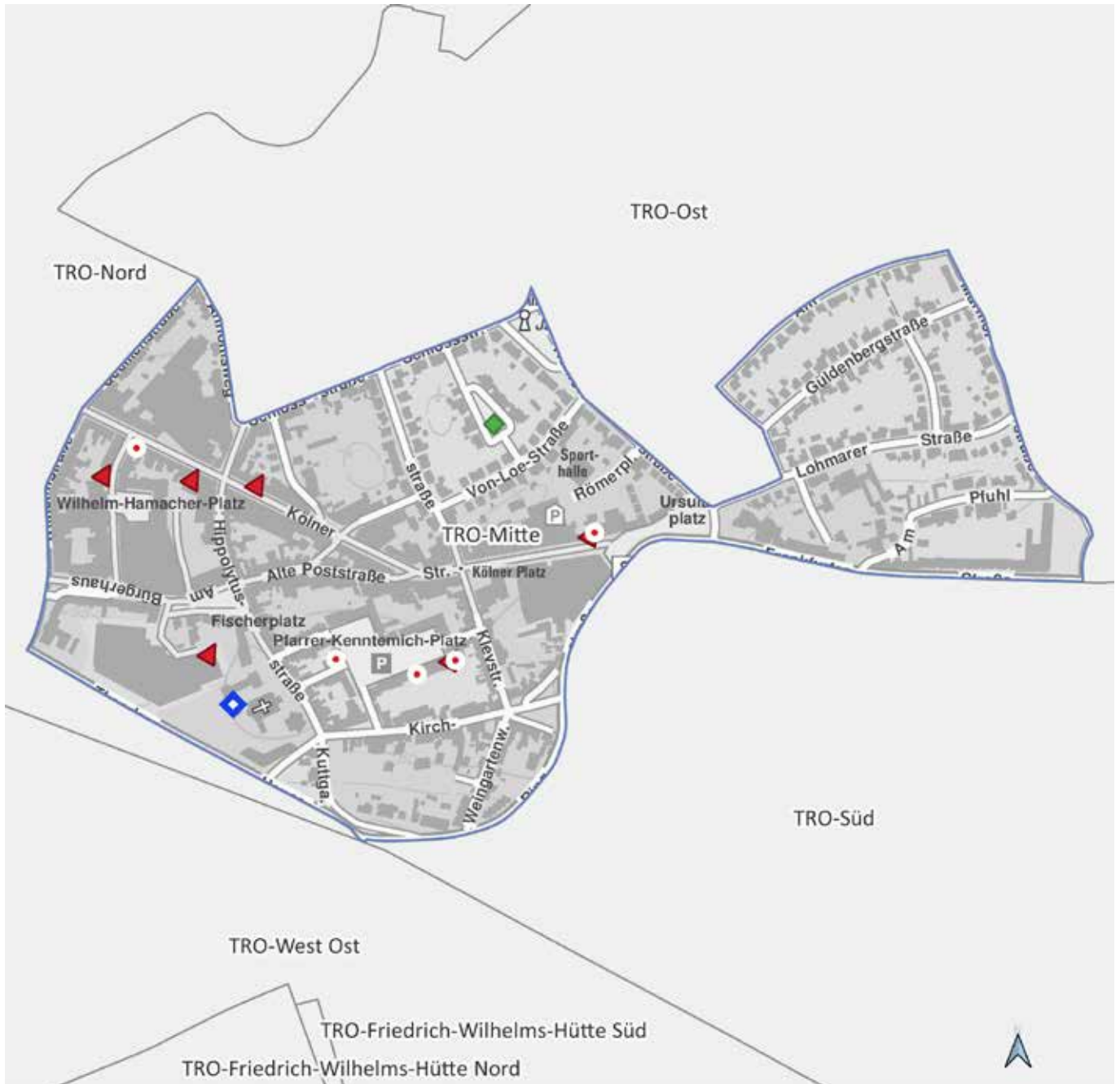

TRO-Mitte

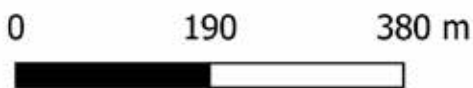

Land NRW (2021) / Sozialamt, Amt für
Katasterwesen und Geoinformation des
Rhein-Sieg-Kreises - Lizenz dl-de/zero-2-0
(www.govdata.de/dl-de/zero-2-0)

- Krankenhaus
- Spiel-/Bolzplatz
- Schwimmbad
- Kindertagesstätte
- Grundschulstandort
- Hausarzt
- Apotheke
- Quartiersgrenze



Quartier TRO-Mitte Mitte

Troisdorf, Stadt

Altersklassen

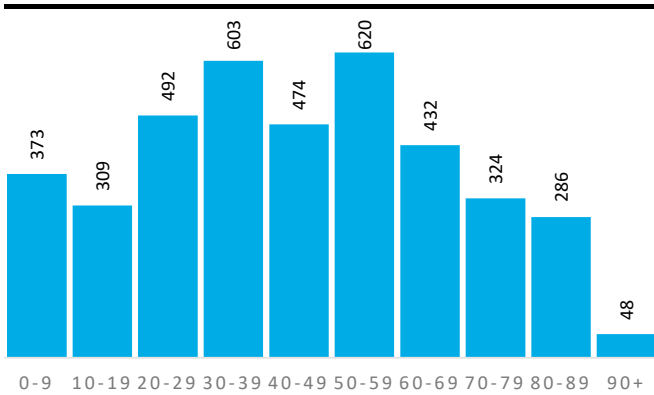

Demografische Grunddaten

	Quartier	TRO	RSK
Bevölkerung (Erstwohnung) 2020	3.961	77.363	616.916
davon: 0-19 Jahre	682	14.968	118.823
davon: 20-64 Jahre	2.425	46.571	363.886
davon: 65 Jahre und darüber	854	15.824	134.207
Durchschnittsalter	44,5	43,8	42,5
Bev. mit Migrationshintergrund	1.746	30.699	161.276

Privathaushalte

	Quartier	TRO	RSK
Einpersonenhaushalte	1.144	15.662	114.580
Privathaushalte mit Kindern	373	7.888	62.222
Alleinerziehenden-Haushalte	81	1.276	9.386

Aufmerksamkeitsbedarf 2020

Aufmerksamkeitsbedarf 2020

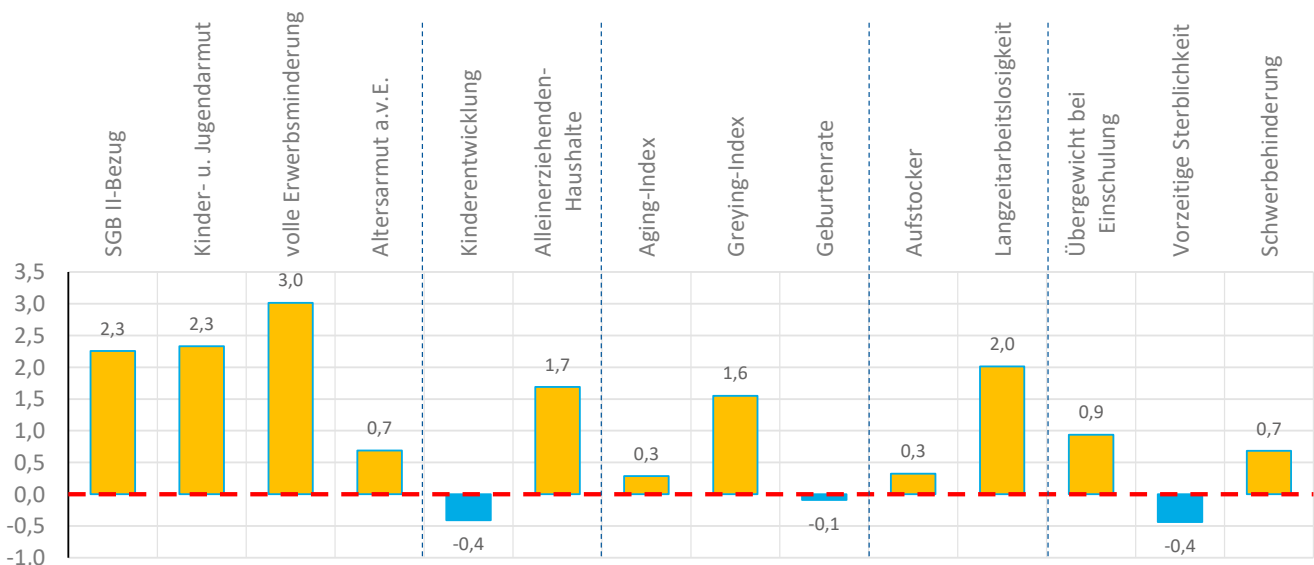
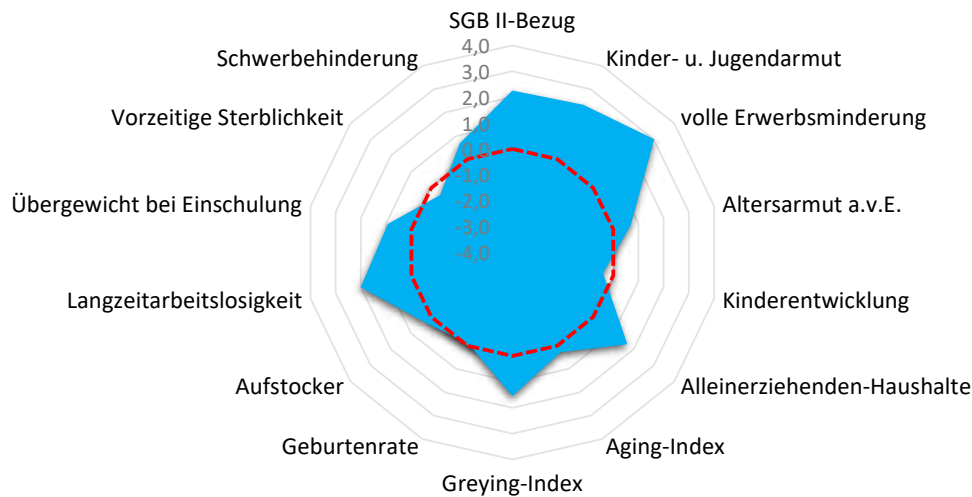



Quartier TRO-Mitte Mitte

Troisdorf, Stadt

Armut	Quartier	TRO	RSK
SGB II-Bezug	12,5%	7,0%	5,0%
Kinder- u. Jugendarmut	29,4%	15,8%	11,3%
volle Erwerbsminderung	2,3%	0,9%	0,7%
Altersarmut außerhalb v. Einrichtung	4,3%	3,5%	2,5%

Aufmerksamkeitsbedarf standard.	Quartier	TRO	RSK
insgesamt	1,1	0,2	0,0
Armut	2,1	0,4	0,0
Bildung, Erziehung	0,6	0,0	0,0
Demografie	0,6	-0,3	0,0
Erwerbsarbeit	1,2	0,3	0,0
Gesundheit	0,4	0,3	0,0

Bildung, Erziehung, Entwicklung	Quartier	TRO	RSK
Kinderentwicklung	26,8%	28,7%	32,6%
Alleinerziehenden-Haushalte	21,7%	16,2%	15,1%

Kita- und Schulstandorte	Quartier	TRO	RSK
Kindertageseinrichtungen	1	45	399
Grundschulen	0	12	105
Familienzentren	0	12	110

Demografie	Quartier	TRO	RSK
Aging-Index	125	106	113
Greying-Index	64	43	47
Geburtenrate	48	50	45

Wohn- und Betreuungsangebote	Quartier	TRO	RSK
Tagespflege-Plätze	0	30	304
stat. Kurzzeitpflege-Plätze	0	0	81
stat. Dauerpflege-Plätze	67	624	5.566
Plätze in Pflege-WGs	5	8	287
stat. EGH-Plätze	0	20	1.043
Plätze in EGH-WGs	15	18	136
Hospiz-Plätze	0	13	29

Erwerbstätigkeit	Quartier	TRO	RSK
Aufstockerquote SGB II	25,6%	24,3%	24,6%
Langzeitarbeitslosigkeit	6,0%	3,7%	2,7%

Gesundheit und Wohlergehen	Quartier	TRO	RSK
Übergewicht bei Einschulung	12,2%	11,2%	7,3%
Vorzeitige Sterblichkeit	177	212	226
Schwerbehinderung	9,5%	8,9%	8,7%

Gesundheitsversorgung	Quartier	TRO	RSK
Hausärzte/Allgemeinmed. in Praxen	11	41	259
Apotheken	6	18	139

Fachliche Einschätzung der Kommunen zu den Quartieren

Nahversorgungsstrukturen

	--	-	o	+	++
Lebensmittel, Bäcker, Fleischereien					●
anderer Einzelhandel z.B. Drogerien, Haushaltswaren, etc.					●
Ambulanter Handel, Marktstände, Rollendes Kaufhaus		●			

ÖPNV-Versorgung

	--	-	o	+	++
Bahnen, Busse, andere Angebote					●

Wohnbebauung

	nicht vorhanden	vorhanden	prägend
dörfliche Strukturen mit Wohnbebauung	●		
Einfamilienhausbebauung		●	
Mehrfamilienhausbebauung			●
Hochhäuser, Großwohnstrukturen oder geförd. Wohnungsbau	●		
Uneinheitliche Bebauungsstrukturen	●		



TRO-Müllekoven

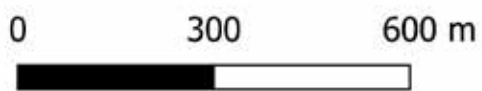

Land NRW (2021) / Sozialamt, Amt für
Katasterwesen und Geoinformation des
Rhein-Sieg-Kreises - Lizenz dl-de/zero-2-0
(www.govdata.de/dl-de/zero-2-0)

-  Krankenhaus
-  Spiel-/Bolzplatz
-  Schwimmbad
-  Kindertagesstätte
-  Grundschulstandort
-  Hausarzt
-  Apotheke
-  Quartiersgrenze





Quartier TRO-Mülleken

Troisdorf, Stadt

Altersklassen

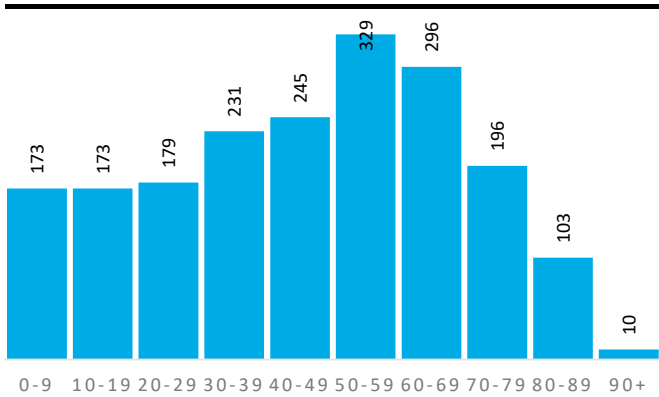

Demografische Grunddaten

	Quartier	TRO	RSK
Bevölkerung (Erstwohnung) 2020	1.935	77.363	616.916
davon: 0-19 Jahre	346	14.968	118.823
davon: 20-64 Jahre	1.135	46.571	363.886
davon: 65 Jahre und darüber	454	15.824	134.207
Durchschnittsalter	45,8	43,8	42,5
Bev. mit Migrationshintergrund	362	30.699	161.276

Privathaushalte

	Quartier	TRO	RSK
Einpersonenhaushalte	361	15.662	114.580
Privathaushalte mit Kindern	176	7.888	62.222
Alleinerziehenden-Haushalte	22	1.276	9.386

Aufmerksamkeitsbedarf 2020

Aufmerksamkeitsbedarf 2020

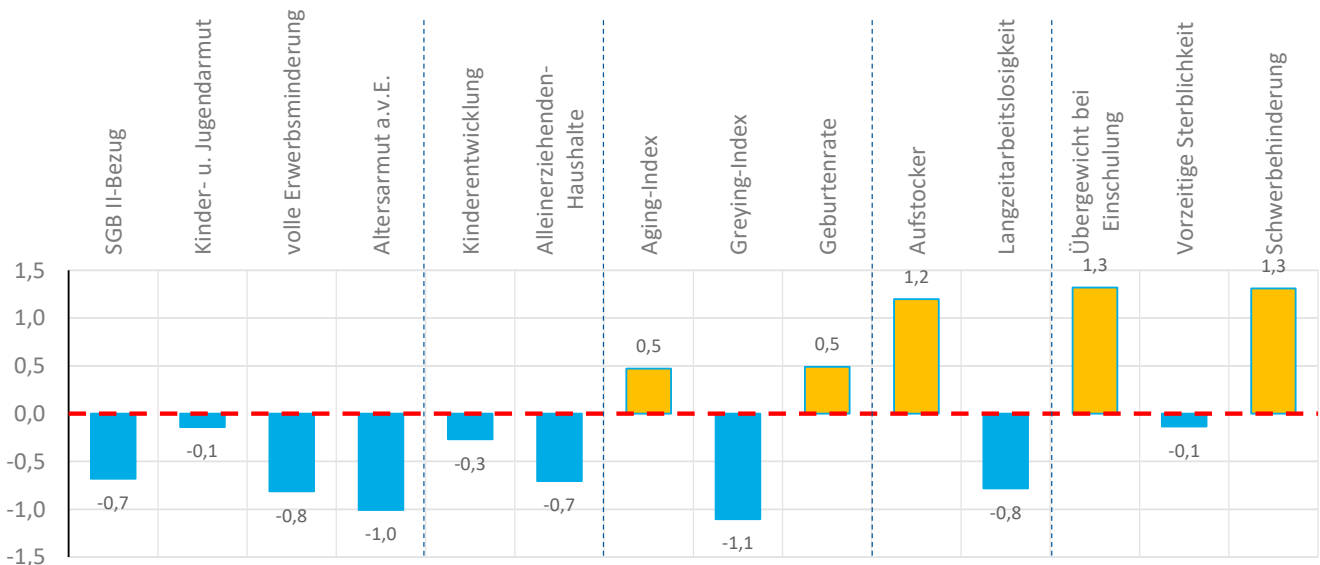
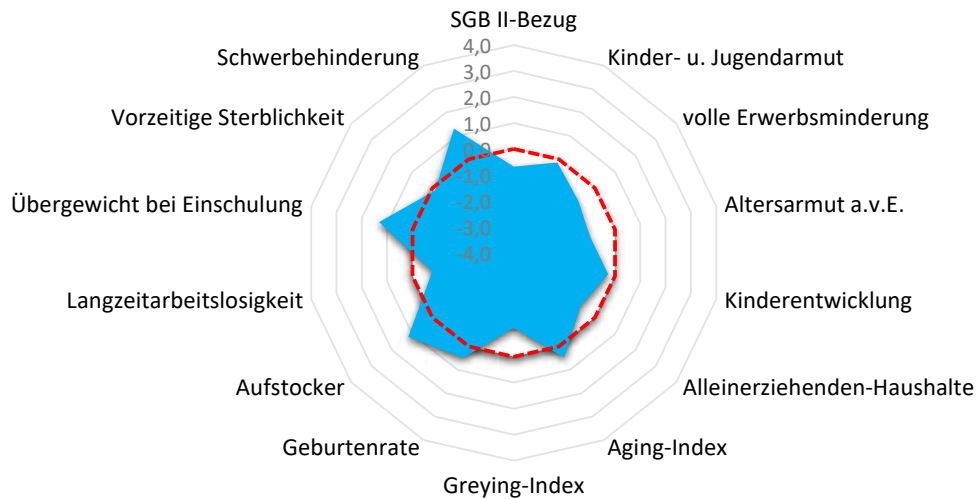



Quartier TRO-Mülleken

Troisdorf, Stadt

Armut	Quartier	TRO	RSK
SGB II-Bezug	3,0%	7,0%	5,0%
Kinder- u. Jugendarmut	10,5%	15,8%	11,3%
volle Erwerbsminderung	0,2%	0,9%	0,7%
Altersarmut außerhalb v. Einrichtung	0,4%	3,5%	2,5%

Aufmerksamkeitsbedarf standard.	Quartier	TRO	RSK
insgesamt	-0,1	0,2	0,0
Armut	-0,7	0,4	0,0
Bildung, Erziehung	-0,5	0,0	0,0
Demografie	0,0	-0,3	0,0
Erwerbsarbeit	0,2	0,3	0,0
Gesundheit	0,8	0,3	0,0

Bildung, Erziehung, Entwicklung	Quartier	TRO	RSK
Kinderentwicklung	28,6%	28,7%	32,6%
Alleinerziehenden-Haushalte	12,5%	16,2%	15,1%

Kita- und Schulstandorte	Quartier	TRO	RSK
Kindertageseinrichtungen	1	45	399
Grundschulen	1	12	105
Familienzentren	0	12	110

Demografie	Quartier	TRO	RSK
Aging-Index	131	106	113
Greying-Index	33	43	47
Geburtenrate	42	50	45

Wohn- und Betreuungsangebote	Quartier	TRO	RSK
Tagespflege-Plätze	0	30	304
stat. Kurzzeitpflege-Plätze	0	0	81
stat. Dauerpflege-Plätze	0	624	5.566
Plätze in Pflege-WGs	0	8	287
stat. EGH-Plätze	0	20	1.043
Plätze in EGH-WGs	0	18	136
Hospiz-Plätze	0	13	29

Erwerbstätigkeit	Quartier	TRO	RSK
Aufstockerquote SGB II	29,5%	24,3%	24,6%
Langzeitarbeitslosigkeit	1,6%	3,7%	2,7%

Gesundheit und Wohlergehen	Quartier	TRO	RSK
Übergewicht bei Einschulung	14,3%	11,2%	7,3%
Vorzeitige Sterblichkeit	207	212	226
Schwerbehinderung	10,2%	8,9%	8,7%

Gesundheitsversorgung	Quartier	TRO	RSK
Hausärzte/Allgemeinmed. in Praxen	0	41	259
Apotheken	0	18	139

Fachliche Einschätzung der Kommunen zu den Quartieren

Nahversorgungsstrukturen	--	-	o	+	++
Lebensmittel, Bäcker, Fleischereien		●			
anderer Einzelhandel z.B. Drogerien, Haushaltswaren, etc.		●			
Ambulanter Handel, Marktstände, Rollendes Kaufhaus		●			

ÖPNV-Versorgung	--	-	o	+	++
Bahnen, Busse, andere Angebote				●	

Wohnbebauung	nicht vorhanden	vorhanden	prägend
dörfliche Strukturen mit Wohnbebauung		●	
Einfamilienhausbebauung			●
Mehrfamilienhausbebauung		●	
Hochhäuser, Großwohnstrukturen oder geförd. Wohnungsbau	●		
Uneinheitliche Bebauungsstrukturen		●	

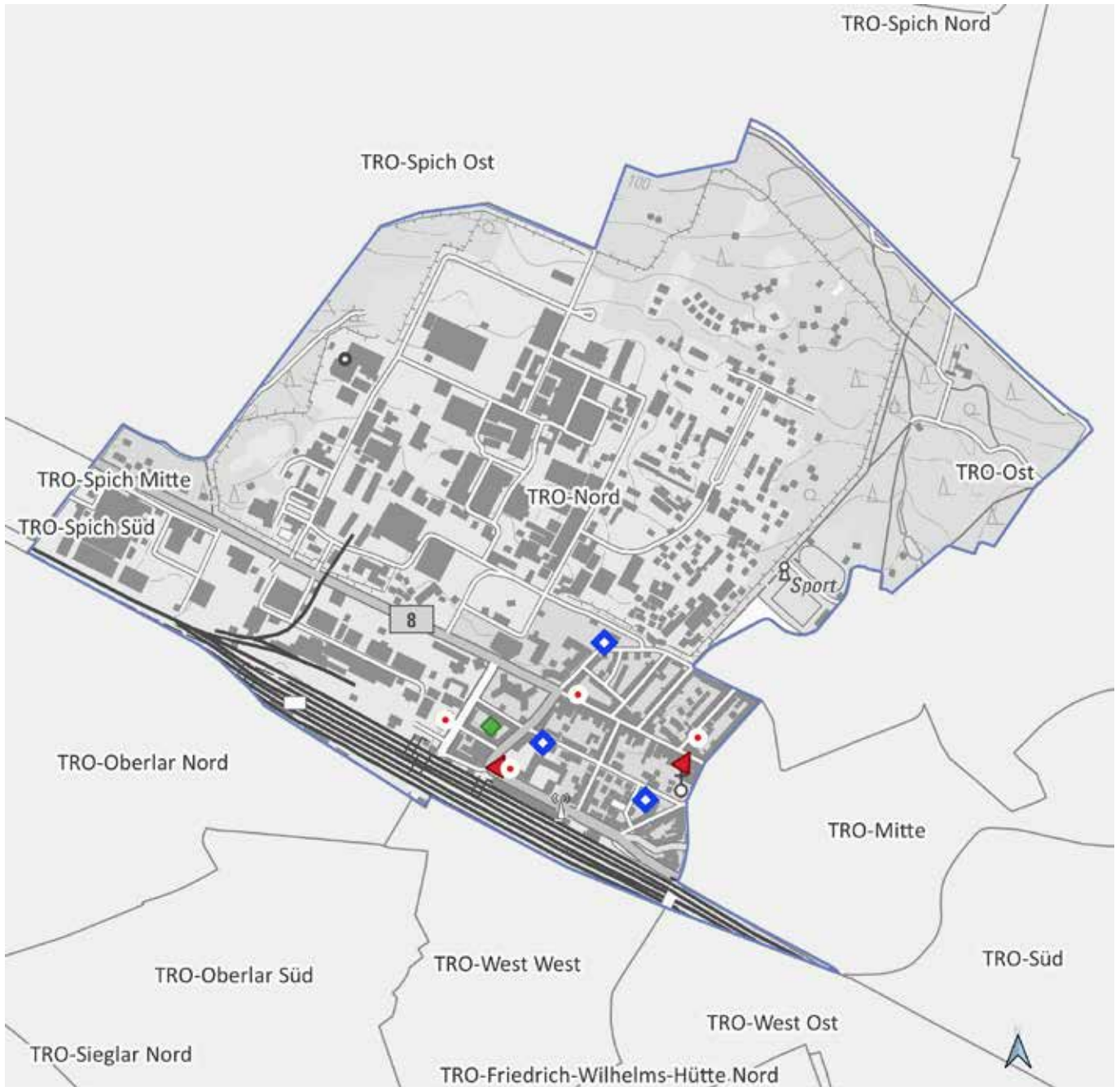

TRO-Nord

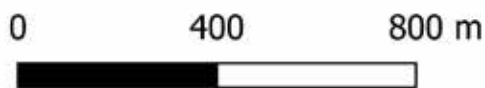

Land NRW (2021) / Sozialamt, Amt für
Katasterwesen und Geoinformation des
Rhein-Sieg-Kreises - Lizenz dl-de/zero-2-0
(www.govdata.de/dl-de/zero-2-0)

- Krankenhaus
- Spiel-/Bolzplatz
- Schwimmbad
- Kindertagesstätte
- Grundschulstandort
- Hausarzt
- Apotheke
- Quartiersgrenze



Quartier TRO-Mitte Nord

Troisdorf, Stadt

Altersklassen

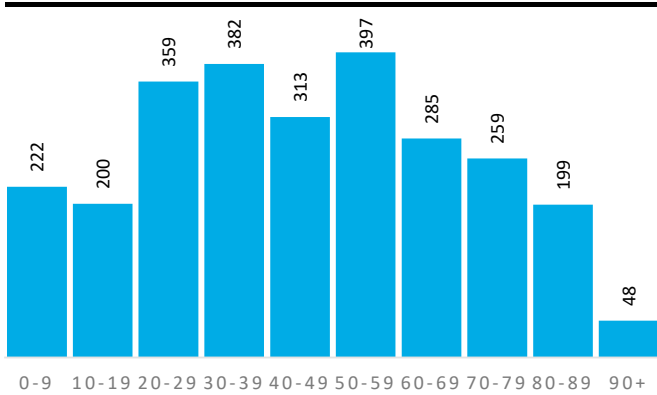

Demografische Grunddaten

	Quartier	TRO	RSK
Bevölkerung (Erstwohnung) 2020	2.664	77.363	616.916
davon: 0-19 Jahre	422	14.968	118.823
davon: 20-64 Jahre	1.607	46.571	363.886
davon: 65 Jahre und darüber	635	15.824	134.207
Durchschnittsalter	45,5	43,8	42,5
Bev. mit Migrationshintergrund	1.205	30.699	161.276

Privathaushalte

	Quartier	TRO	RSK
Einpersonenhaushalte	811	15.662	114.580
Privathaushalte mit Kindern	223	7.888	62.222
Alleinerziehenden-Haushalte	60	1.276	9.386

Aufmerksamkeitsbedarf 2020

Aufmerksamkeitsbedarf 2020

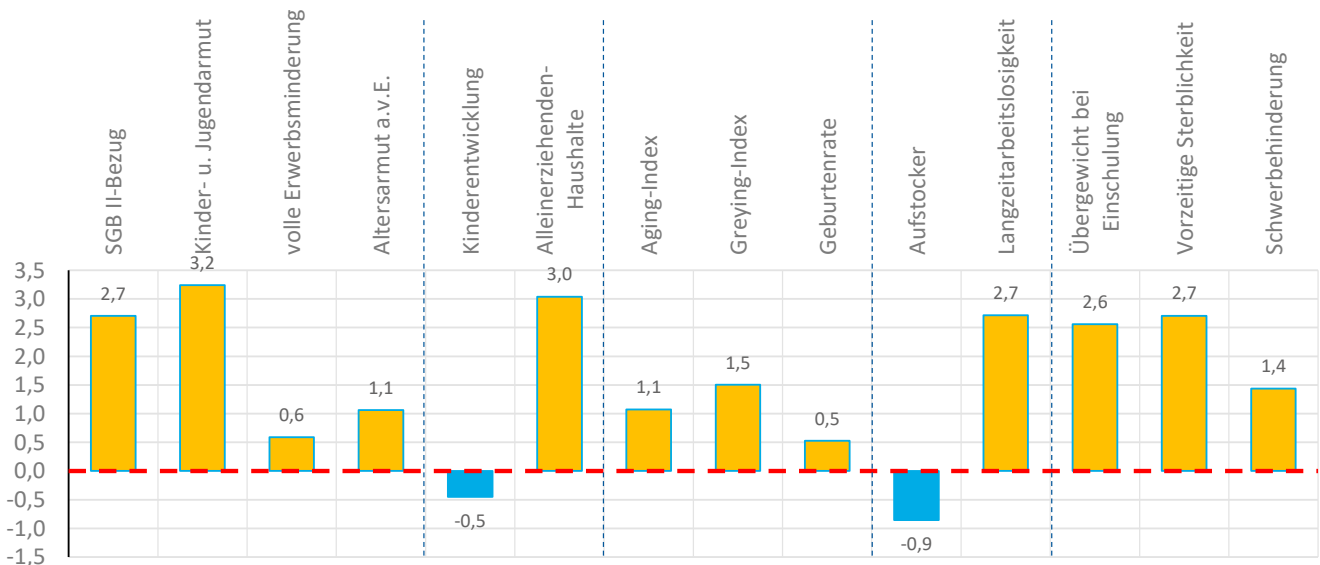
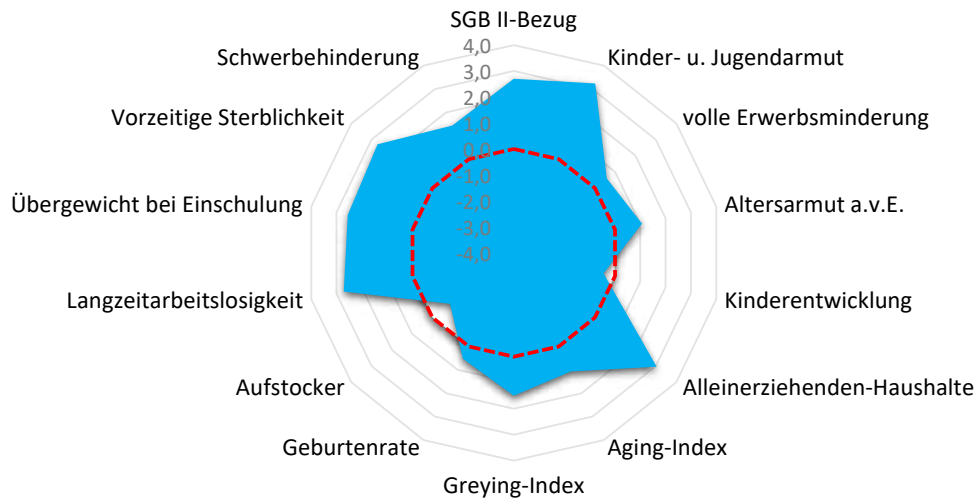



Quartier TRO-Mitte Nord

Troisdorf, Stadt

Armut	Quartier	TRO	RSK
SGB II-Bezug	13,9%	7,0%	5,0%
Kinder- u. Jugendarmut	36,4%	15,8%	11,3%
volle Erwerbsminderung	1,0%	0,9%	0,7%
Altersarmut außerhalb v. Einrichtung	5,2%	3,5%	2,5%

Bildung, Erziehung, Entwicklung	Quartier	TRO	RSK
Kinderentwicklung	26,3%	28,7%	32,6%
Alleinerziehenden-Haushalte	26,9%	16,2%	15,1%

Demografie	Quartier	TRO	RSK
Aging-Index	150	106	113
Greying-Index	64	43	47
Geburtenrate	42	50	45

Erwerbstätigkeit	Quartier	TRO	RSK
Aufstockerquote SGB II	20,2%	24,3%	24,6%
Langzeitarbeitslosigkeit	7,1%	3,7%	2,7%

Gesundheit und Wohlergehen	Quartier	TRO	RSK
Übergewicht bei Einschulung	21,1%	11,2%	7,3%
Vorzeitige Sterblichkeit	488	212	226
Schwerbehinderung	10,4%	8,9%	8,7%

Aufmerksamkeitsbedarf standard.	Quartier	TRO	RSK
insgesamt	1,6	0,2	0,0
Armut	1,9	0,4	0,0
Bildung, Erziehung	1,3	0,0	0,0
Demografie	1,0	-0,3	0,0
Erwerbsarbeit	0,9	0,3	0,0
Gesundheit	2,2	0,3	0,0

Kita- und Schulstandorte	Quartier	TRO	RSK
Kindertageseinrichtungen	3	45	399
Grundschulen	0	12	105
Familienzentren	1	12	110

Wohn- und Betreuungsangebote	Quartier	TRO	RSK
Tagespflege-Plätze	0	30	304
stat. Kurzzeitpflege-Plätze	0	0	81
stat. Dauerpflege-Plätze	160	624	5.566
Plätze in Pflege-WGs	0	8	287
stat. EGH-Plätze	0	20	1.043
Plätze in EGH-WGs	0	18	136
Hospiz-Plätze	13	13	29

Gesundheitsversorgung	Quartier	TRO	RSK
Hausärzte/Allgemeinmed. in Praxen	7	41	259
Apotheken	2	18	139

Fachliche Einschätzung der Kommunen zu den Quartieren

Nahversorgungsstrukturen	--	-	o	+	++
Lebensmittel, Bäcker, Fleischereien				●	
anderer Einzelhandel z.B. Drogerien, Haushaltswaren, etc.				●	
Ambulanter Handel, Marktstände, Rollendes Kaufhaus		●			

ÖPNV-Versorgung	--	-	o	+	++
Bahnen, Busse, andere Angebote					●

Wohnbebauung	nicht vorhanden	vorhanden	prägend
dörfliche Strukturen mit Wohnbebauung	●		
Einfamilienhausbebauung		●	
Mehrfamilienhausbebauung			●
Hochhäuser, Großwohnstrukturen oder geförd. Wohnungsbau	●		
Uneinheitliche Bebauungsstrukturen	●		



TRO-Oberlar Nord



Land NRW (2021) / Sozialamt, Amt für
Katasterwesen und Geoinformation des
Rhein-Sieg-Kreises - Lizenz dl-de/zero-2-0
(www.govdata.de/dl-de/zero-2-0)

- Krankenhaus
- Spiel-/Bolzplatz
- Schwimmbad
- Kindertagesstätte
- Grundschulstandort
- Hausarzt
- Apotheke
- Quartiersgrenze



Quartier TRO-Oberlar Nord

Troisdorf, Stadt

Altersklassen

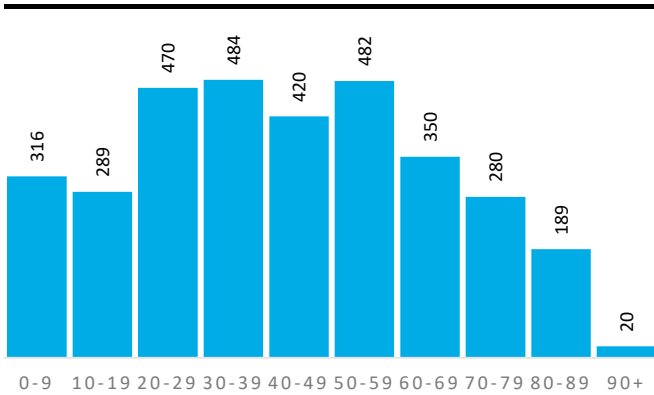

Demografische Grunddaten

	Quartier	TRO	RSK
Bevölkerung (Erstwohnung) 2020	3.300	77.363	616.916
davon: 0-19 Jahre	605	14.968	118.823
davon: 20-64 Jahre	2.050	46.571	363.886
davon: 65 Jahre und darüber	645	15.824	134.207
Durchschnittsalter	42,7	43,8	42,5
Bev. mit Migrationshintergrund	1.598	30.699	161.276

Privathaushalte

	Quartier	TRO	RSK
Einpersonenhaushalte	786	15.662	114.580
Privathaushalte mit Kindern	309	7.888	62.222
Alleinerziehenden-Haushalte	48	1.276	9.386

Aufmerksamkeitsbedarf 2020

Aufmerksamkeitsbedarf 2020

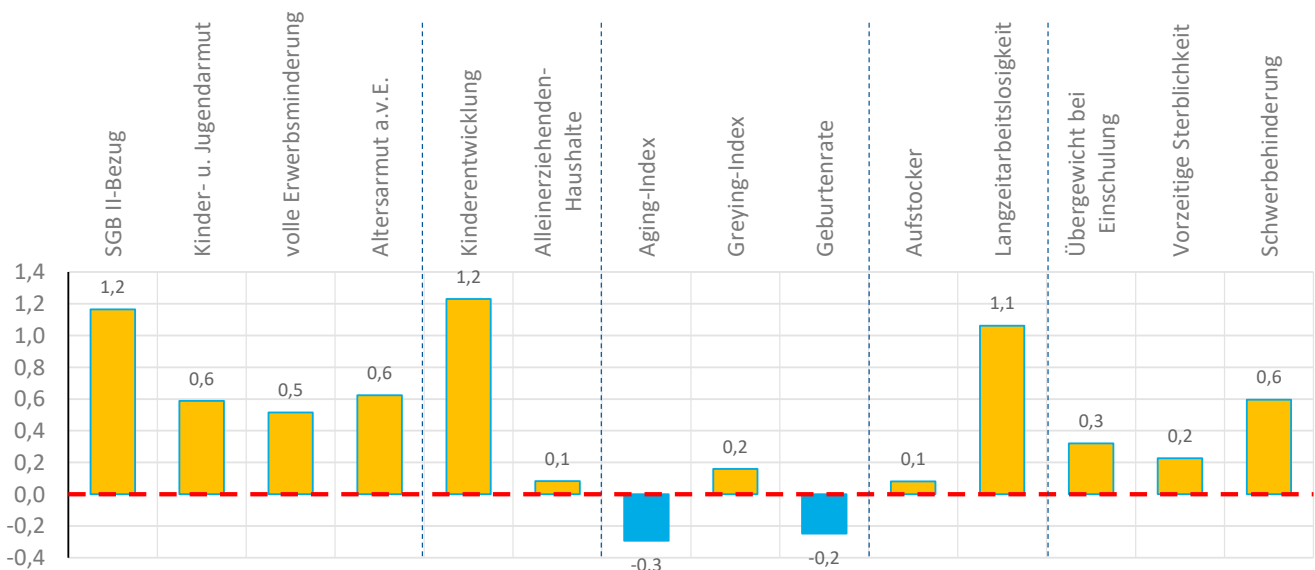
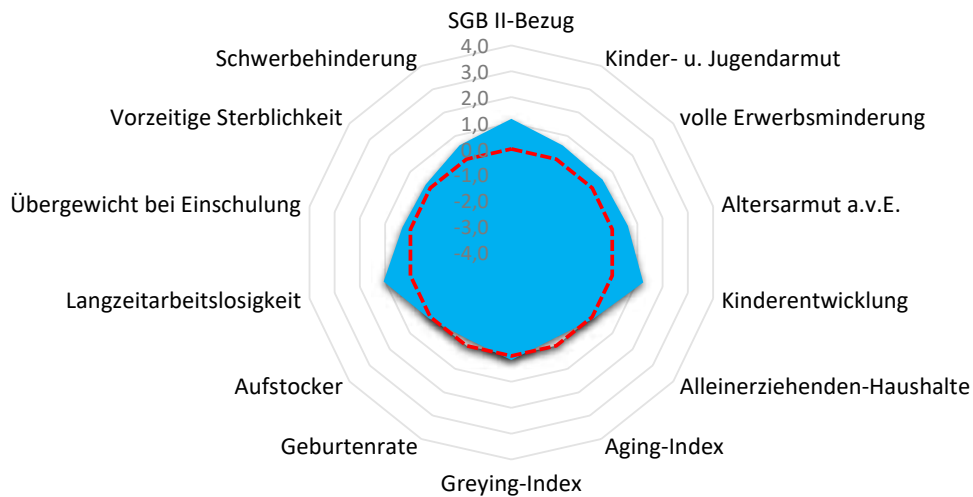



Quartier TRO-Oberlar Nord

Troisdorf, Stadt

Armut	Quartier	TRO	RSK
SGB II-Bezug	8,9%	7,0%	5,0%
Kinder- u. Jugendarmut	16,1%	15,8%	11,3%
volle Erwerbsminderung	1,0%	0,9%	0,7%
Altersarmut außerhalb v. Einrichtung	4,2%	3,5%	2,5%

Aufmerksamkeitsbedarf standard.	Quartier	TRO	RSK
insgesamt	0,4	0,2	0,0
Armut	0,7	0,4	0,0
Bildung, Erziehung	0,7	0,0	0,0
Demografie	-0,1	-0,3	0,0
Erwerbsarbeit	0,6	0,3	0,0
Gesundheit	0,4	0,3	0,0

Bildung, Erziehung, Entwicklung	Quartier	TRO	RSK
Kinderentwicklung	47,1%	28,7%	32,6%
Alleinerziehenden-Haushalte	15,5%	16,2%	15,1%

Kita- und Schulstandorte	Quartier	TRO	RSK
Kindertageseinrichtungen	2	45	399
Grundschulen	1	12	105
Familienzentren	1	12	110

Demografie	Quartier	TRO	RSK
Aging-Index	107	106	113
Greying-Index	48	43	47
Geburtenrate	50	50	45

Wohn- und Betreuungsangebote	Quartier	TRO	RSK
Tagespflege-Plätze	0	30	304
stat. Kurzzeitpflege-Plätze	0	0	81
stat. Dauerpflege-Plätze	0	624	5.566
Plätze in Pflege-WGs	0	8	287
stat. EGH-Plätze	0	20	1.043
Plätze in EGH-WGs	0	18	136
Hospiz-Plätze	0	13	29

Erwerbstätigkeit	Quartier	TRO	RSK
Aufstockerquote SGB II	24,5%	24,3%	24,6%
Langzeitarbeitslosigkeit	4,5%	3,7%	2,7%

Gesundheit und Wohlergehen	Quartier	TRO	RSK
Übergewicht bei Einschulung	8,8%	11,2%	7,3%
Vorzeitige Sterblichkeit	242	212	226
Schwerbehinderung	9,4%	8,9%	8,7%

Gesundheitsversorgung	Quartier	TRO	RSK
Hausärzte/Allgemeinmed. in Praxen	0	41	259
Apotheken	0	18	139

Fachliche Einschätzung der Kommunen zu den Quartieren

Nahversorgungsstrukturen

	--	-	o	+	++
Lebensmittel, Bäcker, Fleischereien			●		
anderer Einzelhandel z.B. Drogerien, Haushaltswaren, etc.		●			
Ambulanter Handel, Marktstände, Rollendes Kaufhaus		●			

ÖPNV-Versorgung

	--	-	o	+	++
Bahnen, Busse, andere Angebote			●		

Wohnbebauung

	nicht vorhanden	vorhanden	prägend
dörfliche Strukturen mit Wohnbebauung	●		
Einfamilienhausbebauung		●	
Mehrfamilienhausbebauung		●	
Hochhäuser, Großwohnstrukturen oder geförd. Wohnungsbau	●		
Uneinheitliche Bebauungsstrukturen	●		



TRO-Oberlar Süd



Land NRW (2021) / Sozialamt, Amt für
Katasterwesen und Geoinformation des
Rhein-Sieg-Kreises - Lizenz dl-de/zero-2-0
(www.govdata.de/dl-de/zero-2-0)

-  Krankenhaus
-  Spiel-/Bolzplatz
-  Schwimmbad
-  Kindertagesstätte
-  Grundschulstandort
-  Hausarzt
-  Apotheke
-  Quartiersgrenze



Quartier TRO-Oberlar Süd

Troisdorf, Stadt

Altersklassen

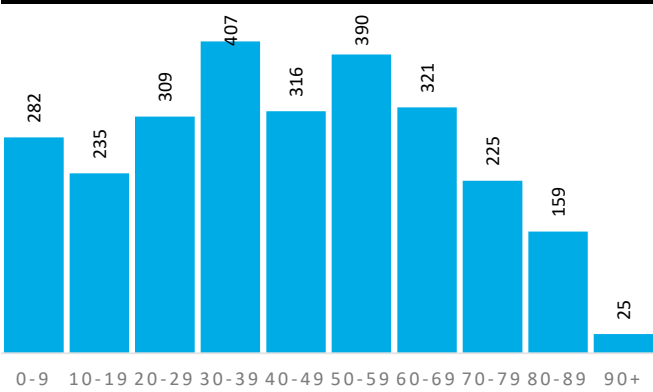

Demografische Grunddaten

	Quartier	TRO	RSK
Bevölkerung (Erstwohnung) 2020	2.669	77.363	616.916
davon: 0-19 Jahre	517	14.968	118.823
davon: 20-64 Jahre	1.594	46.571	363.886
davon: 65 Jahre und darüber	558	15.824	134.207
Durchschnittsalter	43,4	43,8	42,5
Bev. mit Migrationshintergrund	1.194	30.699	161.276

Privathaushalte

	Quartier	TRO	RSK
Einpersonenhaushalte	579	15.662	114.580
Privathaushalte mit Kindern	268	7.888	62.222
Alleinerziehenden-Haushalte	45	1.276	9.386

Aufmerksamkeitsbedarf 2020

Aufmerksamkeitsbedarf 2020

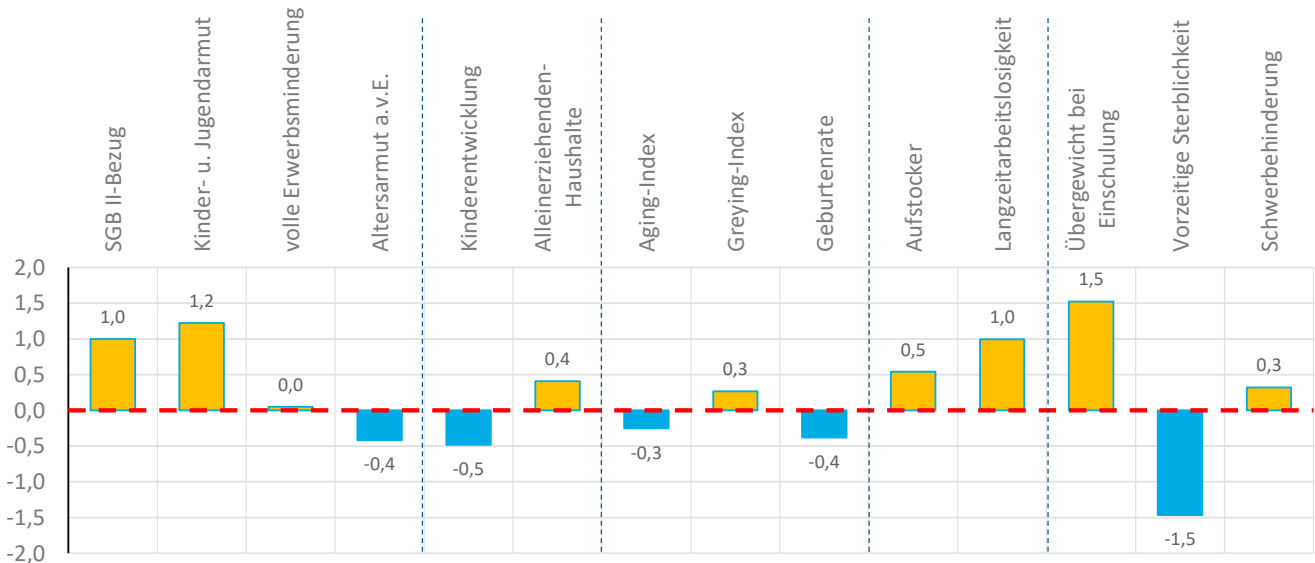
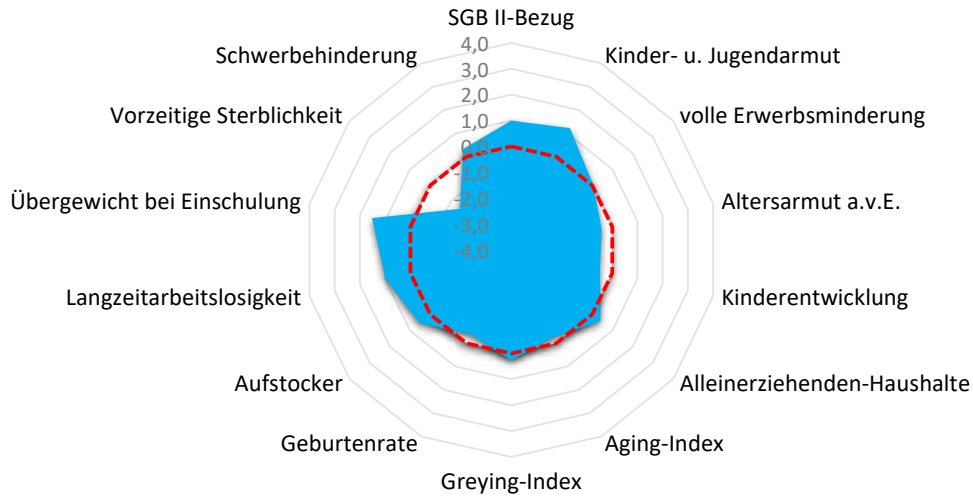



Quartier TRO-Oberlar Süd

Troisdorf, Stadt

Armut	Quartier	TRO	RSK
SGB II-Bezug	8,4%	7,0%	5,0%
Kinder- u. Jugendarmut	20,9%	15,8%	11,3%
volle Erwerbsminderung	0,7%	0,9%	0,7%
Altersarmut außerhalb v. Einrichtung	1,8%	3,5%	2,5%

Bildung, Erziehung, Entwicklung	Quartier	TRO	RSK
Kinderentwicklung	25,9%	28,7%	32,6%
Alleinerziehenden-Haushalte	16,8%	16,2%	15,1%

Demografie	Quartier	TRO	RSK
Aging-Index	108	106	113
Greying-Index	49	43	47
Geburtenrate	51	50	45

Erwerbstätigkeit	Quartier	TRO	RSK
Aufstockerquote SGB II	26,6%	24,3%	24,6%
Langzeitarbeitslosigkeit	4,4%	3,7%	2,7%

Gesundheit und Wohlergehen	Quartier	TRO	RSK
Übergewicht bei Einschulung	15,4%	11,2%	7,3%
Vorzeitige Sterblichkeit	75	212	226
Schwerbehinderung	9,0%	8,9%	8,7%

Aufmerksamkeitsbedarf standard.	Quartier	TRO	RSK
insgesamt	0,2	0,2	0,0
Armud	0,5	0,4	0,0
Bildung, Erziehung	0,0	0,0	0,0
Demografie	-0,1	-0,3	0,0
Erwerbsarbeit	0,8	0,3	0,0
Gesundheit	0,1	0,3	0,0

Kita- und Schulstandorte	Quartier	TRO	RSK
Kindertageseinrichtungen	2	45	399
Grundschulen	0	12	105
Familienzentren	0	12	110

Wohn- und Betreuungsangebote	Quartier	TRO	RSK
Tagespflege-Plätze	0	30	304
stat. Kurzzeitpflege-Plätze	0	0	81
stat. Dauerpflege-Plätze	0	624	5.566
Plätze in Pflege-WGs	0	8	287
stat. EGH-Plätze	0	20	1.043
Plätze in EGH-WGs	0	18	136
Hospiz-Plätze	0	13	29

Gesundheitsversorgung	Quartier	TRO	RSK
Hausärzte/Allgemeinmed. in Praxen	3	41	259
Apotheken	1	18	139

Fachliche Einschätzung der Kommunen zu den Quartieren

Nahversorgungsstrukturen	--	-	o	+	++
Lebensmittel, Bäcker, Fleischereien					●
anderer Einzelhandel z.B. Drogerien, Haushaltswaren, etc.		●			
Ambulanter Handel, Marktstände, Rollendes Kaufhaus		●			

ÖPNV-Versorgung	--	-	o	+	++
Bahnen, Busse, andere Angebote				●	

Wohnbebauung	nicht vorhanden	vorhanden	prägend
dörfliche Strukturen mit Wohnbebauung	●		
Einfamilienhausbebauung		●	
Mehrfamilienhausbebauung		●	
Hochhäuser, Großwohnstrukturen oder geförd. Wohnungsbau	●		
Uneinheitliche Bebauungsstrukturen	●		

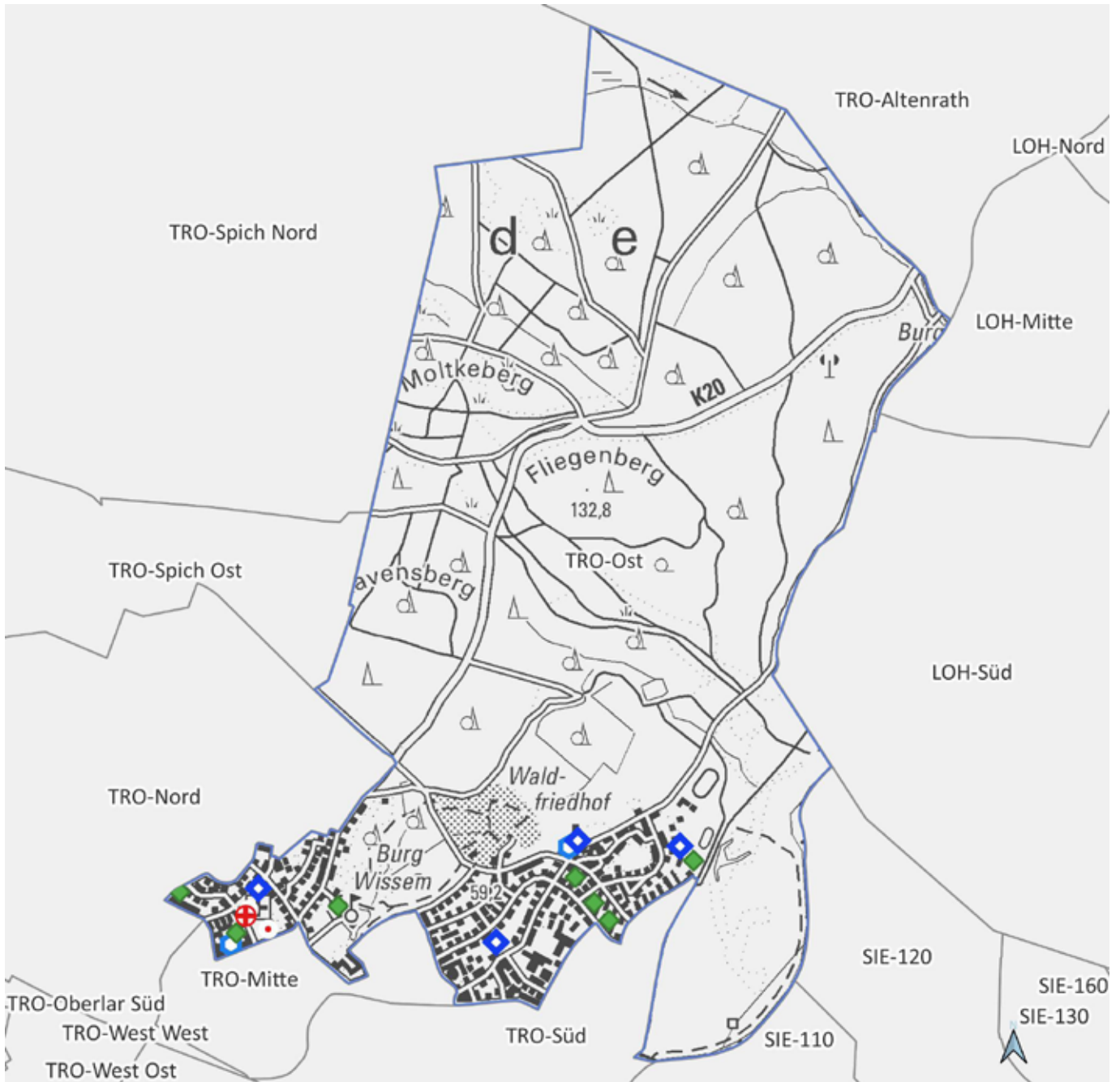

TRO-Ost

0 600 1.200 m



Land NRW (2021) / Sozialamt, Amt für
Katasterwesen und Geoinformation des
Rhein-Sieg-Kreises - Lizenz dl-de/zero-2-0
(www.govdata.de/dl-de/zero-2-0)

- Krankenhaus
- Spiel-/Bolzplatz
- Schwimmbad
- Kindertagesstätte
- Grundschulstandort
- Hausarzt
- Apotheke
- Quartiersgrenze



Quartier TRO-Mitte Ost

Troisdorf, Stadt

Altersklassen

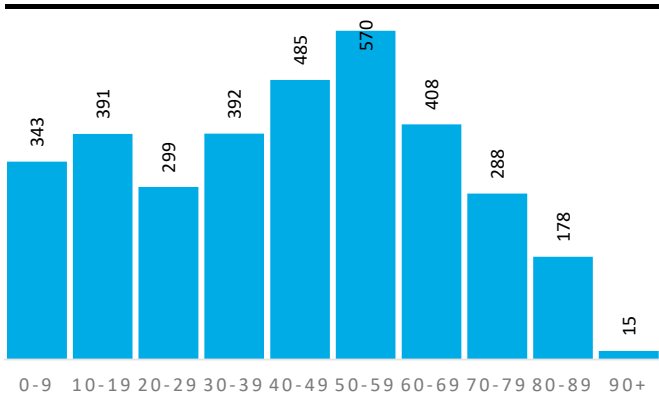

Demografische Grunddaten

	Quartier	TRO	RSK
Bevölkerung (Erstwohnung) 2020	3.369	77.363	616.916
davon: 0-19 Jahre	734	14.968	118.823
davon: 20-64 Jahre	1.968	46.571	363.886
davon: 65 Jahre und darüber	667	15.824	134.207
Durchschnittsalter	43,4	43,8	42,5
Bev. mit Migrationshintergrund	1.390	30.699	161.276

Privathaushalte

	Quartier	TRO	RSK
Einpersonenhaushalte	580	15.662	114.580
Privathaushalte mit Kindern	380	7.888	62.222
Alleinerziehenden-Haushalte	58	1.276	9.386

Aufmerksamkeitsbedarf 2020

Aufmerksamkeitsbedarf 2020

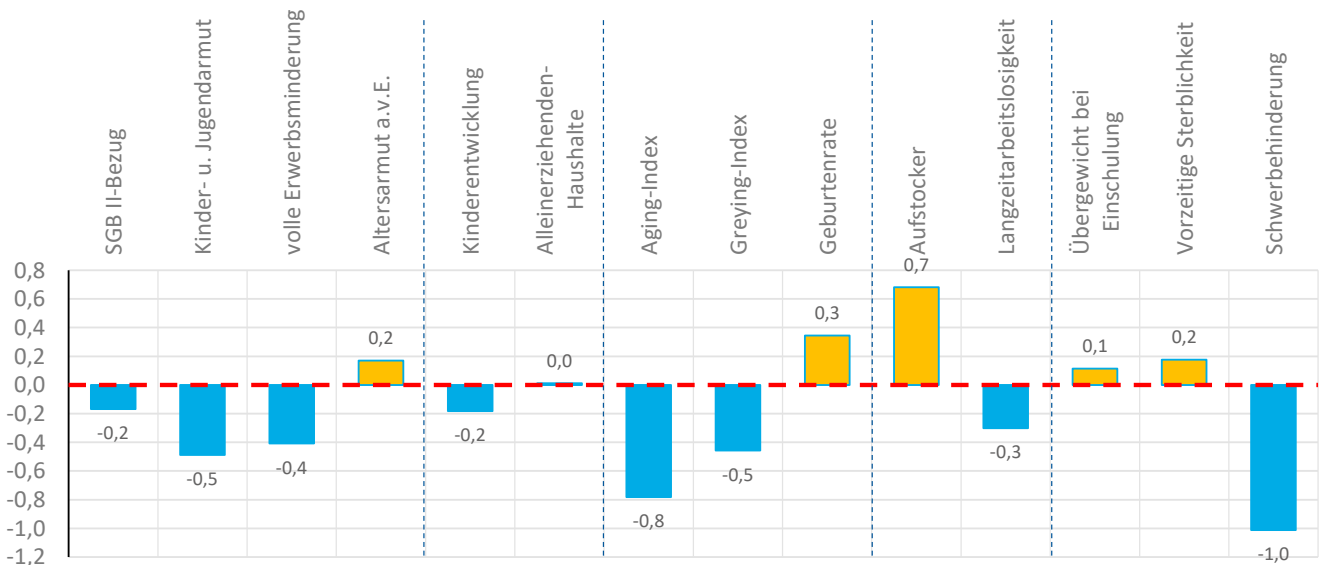
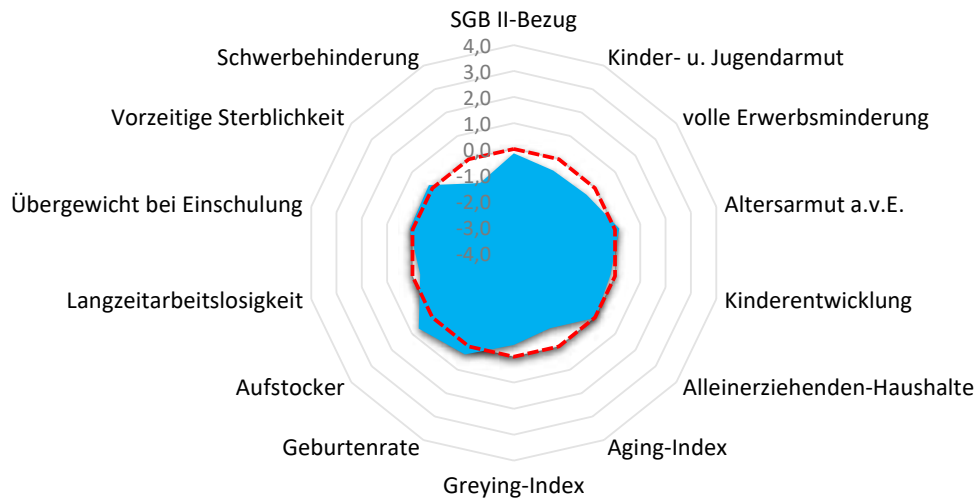



Quartier TRO-Mitte Ost

Troisdorf, Stadt

Armut	Quartier	TRO	RSK
SGB II-Bezug	4,6%	7,0%	5,0%
Kinder- u. Jugendarmut	7,8%	15,8%	11,3%
volle Erwerbsminderung	0,5%	0,9%	0,7%
Altersarmut außerhalb v. Einrichtung	3,1%	3,5%	2,5%

Bildung, Erziehung, Entwicklung	Quartier	TRO	RSK
Kinderentwicklung	29,6%	28,7%	32,6%
Alleinerziehenden-Haushalte	15,3%	16,2%	15,1%

Demografie	Quartier	TRO	RSK
Aging-Index	91	106	113
Greying-Index	41	43	47
Geburtenrate	44	50	45

Erwerbstätigkeit	Quartier	TRO	RSK
Aufstockerquote SGB II	27,2%	24,3%	24,6%
Langzeitarbeitslosigkeit	2,4%	3,7%	2,7%

Gesundheit und Wohlergehen	Quartier	TRO	RSK
Übergewicht bei Einschulung	7,7%	11,2%	7,3%
Vorzeitige Sterblichkeit	237	212	226
Schwerbehinderung	7,4%	8,9%	8,7%

Aufmerksamkeitsbedarf standard.	Quartier	TRO	RSK
insgesamt	-0,2	0,2	0,0
Armut	-0,2	0,4	0,0
Bildung, Erziehung	-0,1	0,0	0,0
Demografie	-0,3	-0,3	0,0
Erwerbsarbeit	0,2	0,3	0,0
Gesundheit	-0,2	0,3	0,0

Kita- und Schulstandorte	Quartier	TRO	RSK
Kindertageseinrichtungen	5	45	399
Grundschulen	2	12	105
Familienzentren	0	12	110

Wohn- und Betreuungsangebote	Quartier	TRO	RSK
Tagespflege-Plätze	0	30	304
stat. Kurzzeitpflege-Plätze	0	0	81
stat. Dauerpflege-Plätze	0	624	5.566
Plätze in Pflege-WGs	0	8	287
stat. EGH-Plätze	0	20	1.043
Plätze in EGH-WGs	0	18	136
Hospiz-Plätze	0	13	29

Gesundheitsversorgung	Quartier	TRO	RSK
Hausärzte/Allgemeinmed. in Praxen	2	41	259
Apotheken	0	18	139

Fachliche Einschätzung der Kommunen zu den Quartieren

Nahversorgungsstrukturen	--	-	o	+	++
Lebensmittel, Bäcker, Fleischereien					●
anderer Einzelhandel z.B. Drogerien, Haushaltswaren, etc.					●
Ambulanter Handel, Marktstände, Rollendes Kaufhaus		●			

ÖPNV-Versorgung	--	-	o	+	++
Bahnen, Busse, andere Angebote				●	

Wohnbebauung	nicht vorhanden	vorhanden	prägend
dörfliche Strukturen mit Wohnbebauung	●		
Einfamilienhausbebauung			●
Mehrfamilienhausbebauung		●	
Hochhäuser, Großwohnstrukturen oder geförd. Wohnungsbau	●		
Uneinheitliche Bebauungsstrukturen	●		



TRO-Rotter See

Troisdorf, Stadt

Altersklassen

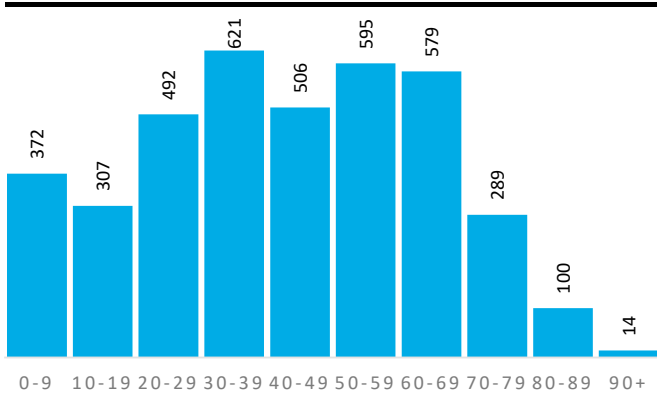

Demografische Grunddaten

	Quartier	TRO	RSK
Bevölkerung (Erstwohnung) 2020	3.875	77.363	616.916
davon: 0-19 Jahre	679	14.968	118.823
davon: 20-64 Jahre	2.509	46.571	363.886
davon: 65 Jahre und darüber	687	15.824	134.207
Durchschnittsalter	42,6	43,8	42,5
Bev. mit Migrationshintergrund	1.494	30.699	161.276

Privathaushalte

	Quartier	TRO	RSK
Einpersonenhaushalte	923	15.662	114.580
Privathaushalte mit Kindern	383	7.888	62.222
Alleinerziehenden-Haushalte	76	1.276	9.386

Aufmerksamkeitsbedarf 2020

Aufmerksamkeitsbedarf 2020

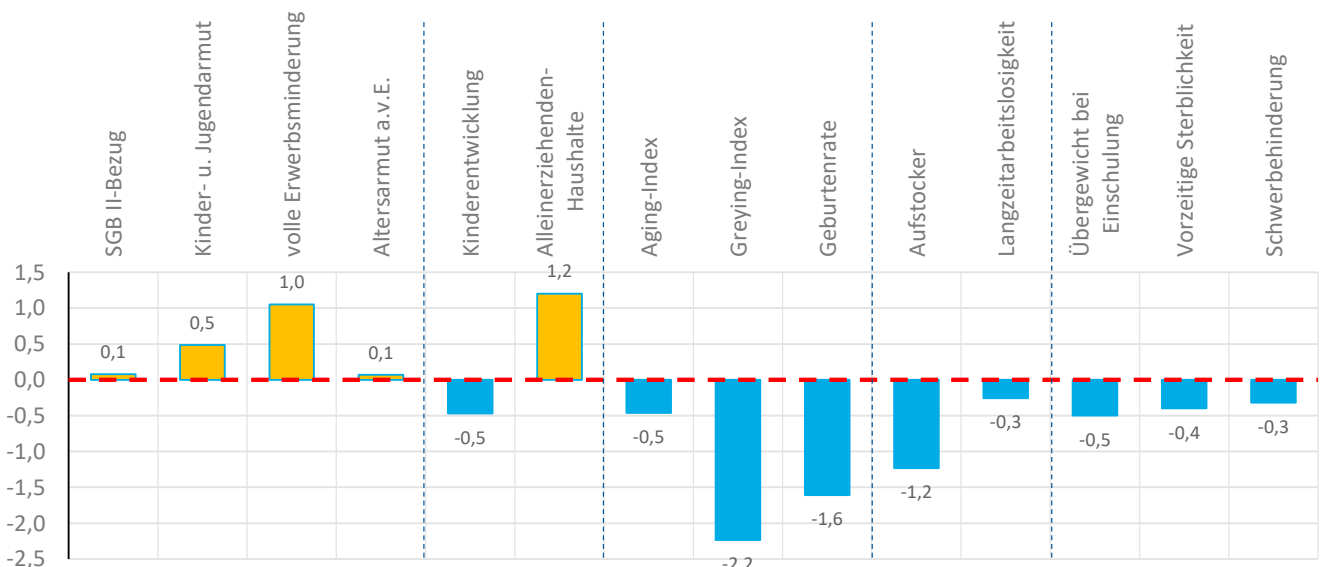
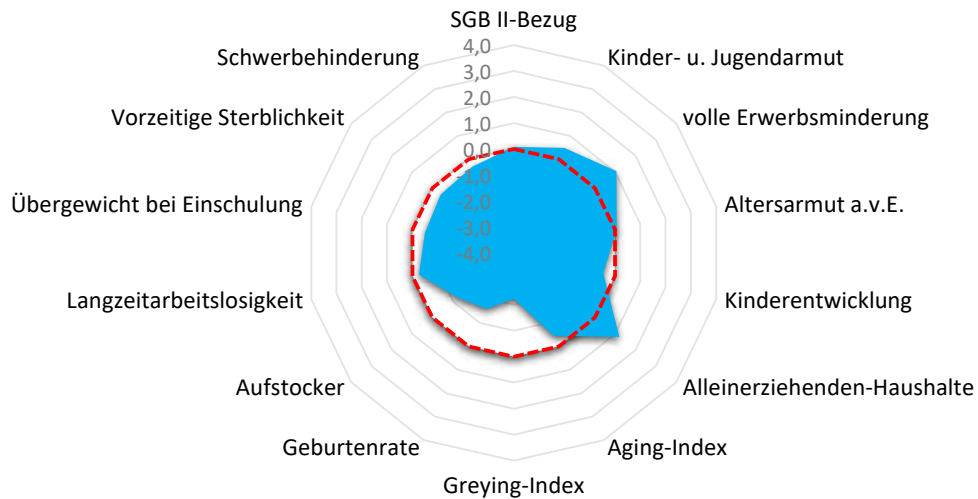



TRO-Rotter See

Troisdorf, Stadt

Armut	Quartier	TRO	RSK
SGB II-Bezug	5,4%	7,0%	5,0%
Kinder- u. Jugendarmut	15,3%	15,8%	11,3%
volle Erwerbsminderung	1,2%	0,9%	0,7%
Altersarmut außerhalb v. Einrichtung	2,9%	3,5%	2,5%

Aufmerksamkeitsbedarf standard.	Quartier	TRO	RSK
insgesamt	-0,3	0,2	0,0
Armut	0,4	0,4	0,0
Bildung, Erziehung	0,4	0,0	0,0
Demografie	-1,4	-0,3	0,0
Erwerbsarbeit	-0,7	0,3	0,0
Gesundheit	-0,4	0,3	0,0

Bildung, Erziehung, Entwicklung	Quartier	TRO	RSK
Kinderentwicklung	26,1%	28,7%	32,6%
Alleinerziehenden-Haushalte	19,8%	16,2%	15,1%

Kita- und Schulstandorte	Quartier	TRO	RSK
Kindertageseinrichtungen	2	45	399
Grundschulen	0	12	105
Familienzentren	1	12	110

Demografie	Quartier	TRO	RSK
Aging-Index	101	106	113
Greying-Index	20	43	47
Geburtenrate	63	50	45

Wohn- und Betreuungsangebote	Quartier	TRO	RSK
Tagespflege-Plätze	0	30	304
stat. Kurzzeitpflege-Plätze	0	0	81
stat. Dauerpflege-Plätze	0	624	5.566
Plätze in Pflege-WGs	0	8	287
stat. EGH-Plätze	0	20	1.043
Plätze in EGH-WGs	0	18	136
Hospiz-Plätze	0	13	29

Erwerbstätigkeit	Quartier	TRO	RSK
Aufstockerquote SGB II	18,5%	24,3%	24,6%
Langzeitarbeitslosigkeit	2,4%	3,7%	2,7%

Gesundheit und Wohlergehen	Quartier	TRO	RSK
Übergewicht bei Einschulung	4,3%	11,2%	7,3%
Vorzeitige Sterblichkeit	181	212	226
Schwerbehinderung	8,3%	8,9%	8,7%

Gesundheitsversorgung	Quartier	TRO	RSK
Hausärzte/Allgemeinmed. in Praxen	1	41	259
Apotheken	1	18	139

Fachliche Einschätzung der Kommunen zu den Quartieren

Nahversorgungsstrukturen	--	-	o	+	++
Lebensmittel, Bäcker, Fleischereien					●
anderer Einzelhandel z.B. Drogerien, Haushaltswaren, etc.					●
Ambulanter Handel, Marktstände, Rollendes Kaufhaus		●			

ÖPNV-Versorgung	--	-	o	+	++
Bahnen, Busse, andere Angebote				●	

Wohnbebauung	nicht vorhanden	vorhanden	prägend
dörfliche Strukturen mit Wohnbebauung	●		
Einfamilienhausbebauung		●	
Mehrfamilienhausbebauung			●
Hochhäuser, Großwohnstrukturen oder geförd. Wohnungsbau		●	
Uneinheitliche Bebauungsstrukturen	●		



TRO-Sieglar Nord

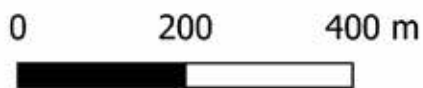

Land NRW (2021) / Sozialamt, Amt für
 Katasterwesen und Geoinformation des
 Rhein-Sieg-Kreises - Lizenz dl-de/zero-2-0
 (www.govdata.de/dl-de/zero-2-0)

- Krankenhaus
- Spiel-/Bolzplatz
- Schwimmbad
- Kindertagesstätte
- Grundschulstandort
- Hausarzt
- Apotheke
- Quartiersgrenze



Quartier TRO-Sieglar Nord

Troisdorf, Stadt

Altersklassen

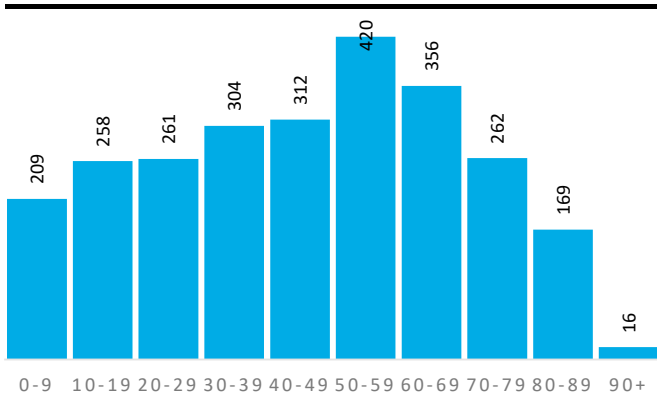

Demografische Grunddaten

	Quartier	TRO	RSK
Bevölkerung (Erstwohnung) 2020	2.567	77.363	616.916
davon: 0-19 Jahre	467	14.968	118.823
davon: 20-64 Jahre	1.493	46.571	363.886
davon: 65 Jahre und darüber	607	15.824	134.207
Durchschnittsalter	45,8	43,8	42,5
Bev. mit Migrationshintergrund	928	30.699	161.276

Privathaushalte

	Quartier	TRO	RSK
Einpersonenhaushalte	479	15.662	114.580
Privathaushalte mit Kindern	243	7.888	62.222
Alleinerziehenden-Haushalte	37	1.276	9.386

Aufmerksamkeitsbedarf 2020

Aufmerksamkeitsbedarf 2020

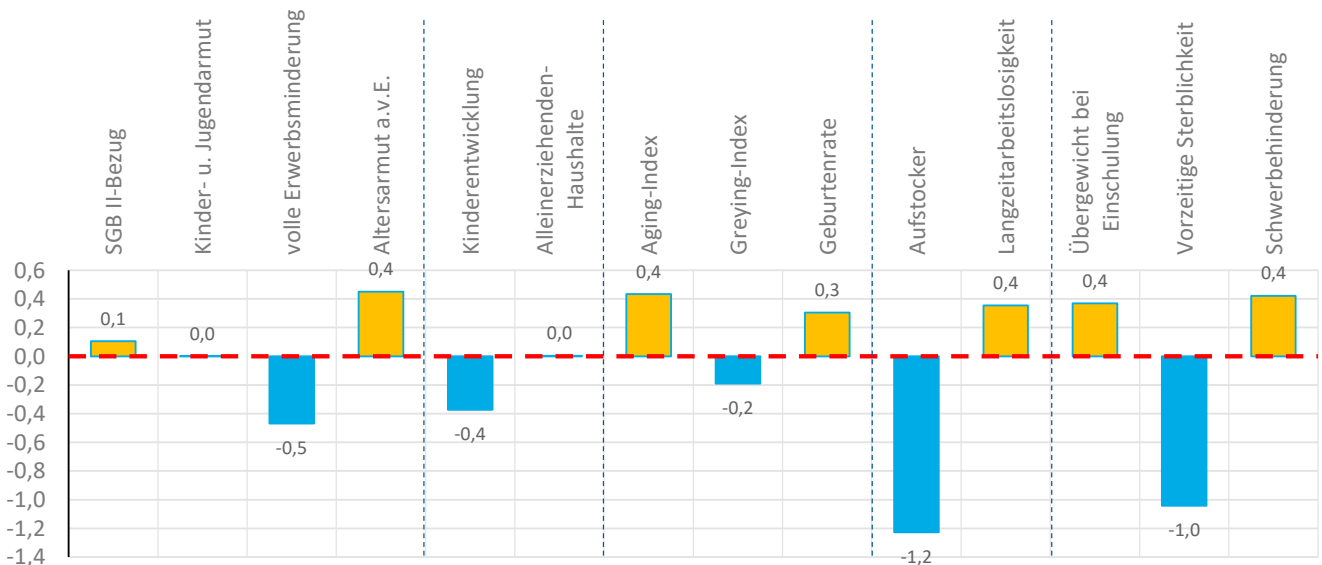
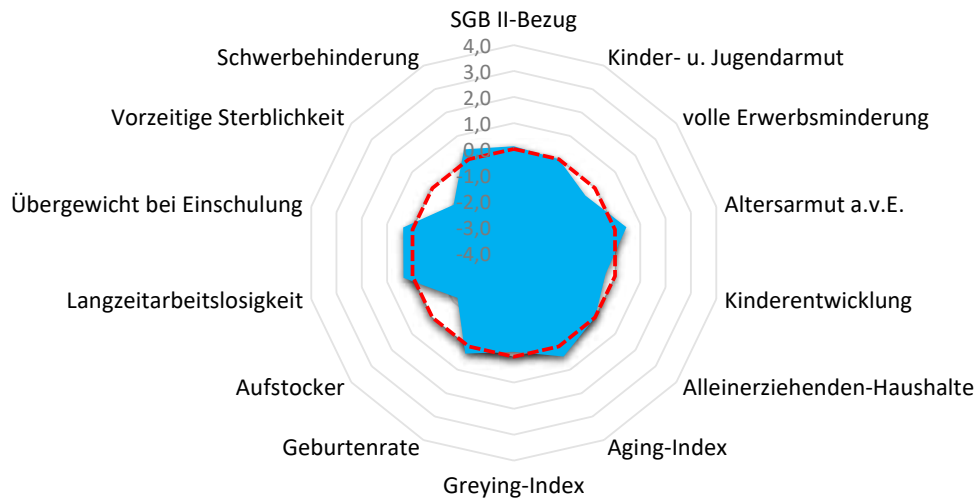



Quartier TRO-Sieglar Nord

Troisdorf, Stadt

Armut	Quartier	TRO	RSK
SGB II-Bezug	5,5%	7,0%	5,0%
Kinder- u. Jugendarmut	11,6%	15,8%	11,3%
volle Erwerbsminderung	0,4%	0,9%	0,7%
Altersarmut außerhalb v. Einrichtung	3,8%	3,5%	2,5%

Bildung, Erziehung, Entwicklung	Quartier	TRO	RSK
Kinderentwicklung	27,3%	28,7%	32,6%
Alleinerziehenden-Haushalte	15,2%	16,2%	15,1%

Demografie	Quartier	TRO	RSK
Aging-Index	130	106	113
Greying-Index	44	43	47
Geburtenrate	44	50	45

Erwerbstätigkeit	Quartier	TRO	RSK
Aufstockerquote SGB II	18,5%	24,3%	24,6%
Langzeitarbeitslosigkeit	3,4%	3,7%	2,7%

Gesundheit und Wohlergehen	Quartier	TRO	RSK
Übergewicht bei Einschulung	9,1%	11,2%	7,3%
Vorzeitige Sterblichkeit	117	212	226
Schwerbehinderung	9,2%	8,9%	8,7%

Aufmerksamkeitsbedarf standard.	Quartier	TRO	RSK
insgesamt	-0,1	0,2	0,0
Armut	0,0	0,4	0,0
Bildung, Erziehung	-0,2	0,0	0,0
Demografie	0,2	-0,3	0,0
Erwerbsarbeit	-0,4	0,3	0,0
Gesundheit	-0,1	0,3	0,0

Kita- und Schulstandorte	Quartier	TRO	RSK
Kindertageseinrichtungen	1	45	399
Grundschulen	1	12	105
Familienzentren	0	12	110

Wohn- und Betreuungsangebote	Quartier	TRO	RSK
Tagespflege-Plätze	0	30	304
stat. Kurzzeitpflege-Plätze	0	0	81
stat. Dauerpflege-Plätze	0	624	5.566
Plätze in Pflege-WGs	0	8	287
stat. EGH-Plätze	0	20	1.043
Plätze in EGH-WGs	0	18	136
Hospiz-Plätze	0	13	29

Gesundheitsversorgung	Quartier	TRO	RSK
Hausärzte/Allgemeinmed. in Praxen	0	41	259
Apotheken	1	18	139

Fachliche Einschätzung der Kommunen zu den Quartieren

Nahversorgungsstrukturen	--	-	o	+	++
Lebensmittel, Bäcker, Fleischereien					●
anderer Einzelhandel z.B. Drogerien, Haushaltswaren, etc.				●	
Ambulanter Handel, Marktstände, Rollendes Kaufhaus		●			

ÖPNV-Versorgung	--	-	o	+	++
Bahnen, Busse, andere Angebote				●	

Wohnbebauung	nicht vorhanden	vorhanden	prägend
dörfliche Strukturen mit Wohnbebauung	●		
Einfamilienhausbebauung			●
Mehrfamilienhausbebauung		●	
Hochhäuser, Großwohnstrukturen oder geförd. Wohnungsbau	●		
Uneinheitliche Bebauungsstrukturen	●		

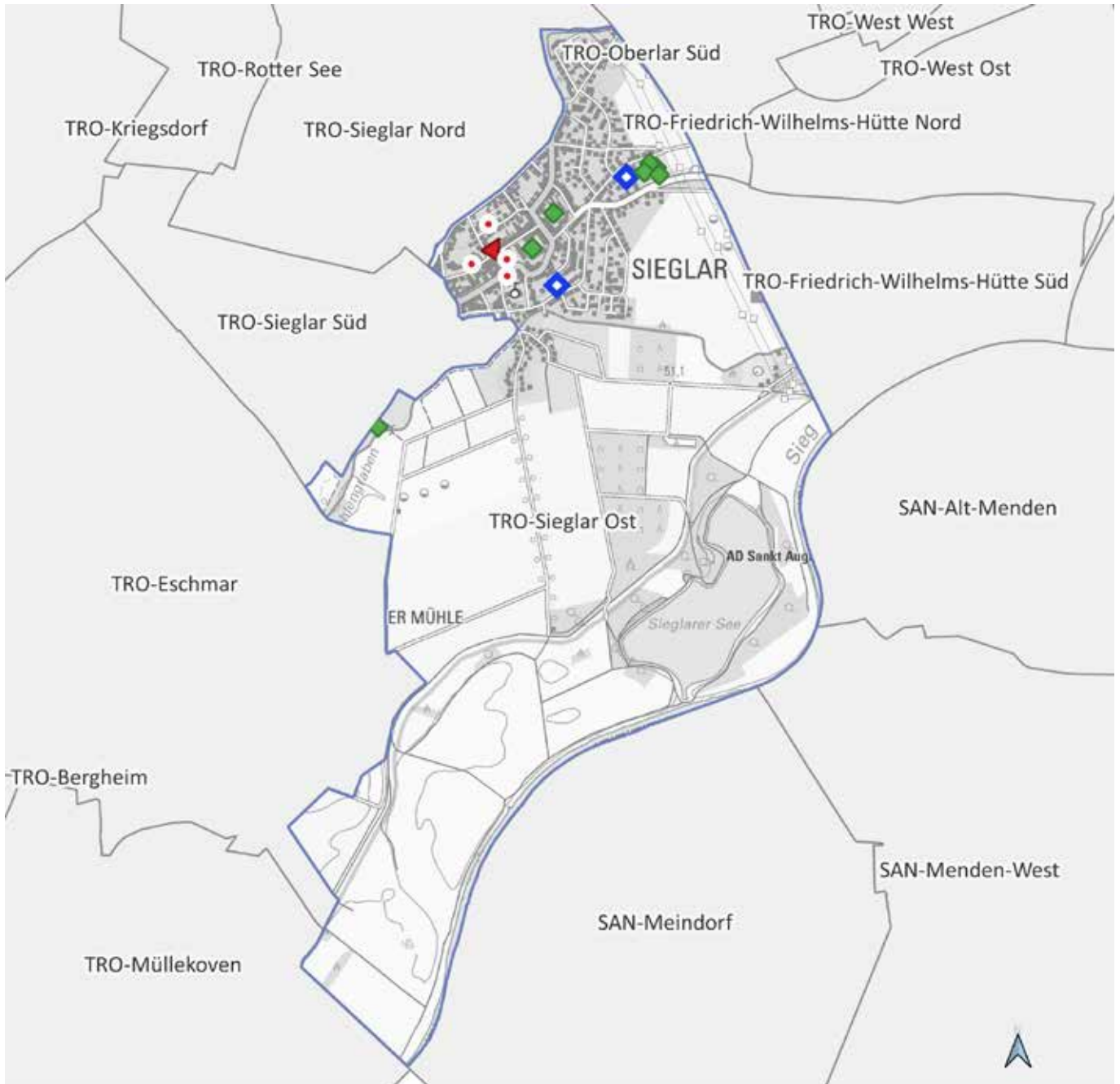

TRO-Sieglar Ost

0 500 1.000 m



Land NRW (2021) / Sozialamt, Amt für
Katasterwesen und Geoinformation des
Rhein-Sieg-Kreises - Lizenz dl-de/zero-2-0
(www.govdata.de/dl-de/zero-2-0)

- Krankenhaus
- Spiel-/Bolzplatz
- Schwimmbad
- Kindertagesstätte
- Grundschulstandort
- Hausarzt
- Apotheke
- Quartiersgrenze



Quartier TRO-Sieglar Ost

Troisdorf, Stadt

Altersklassen

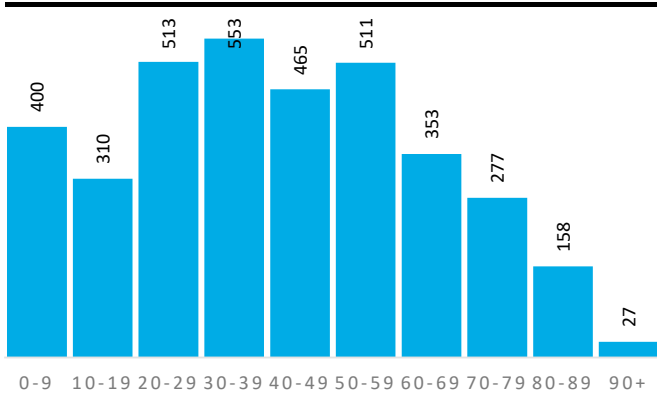

Demografische Grunddaten

	Quartier	TRO	RSK
Bevölkerung (Erstwohnung) 2020	3.567	77.363	616.916
davon: 0-19 Jahre	710	14.968	118.823
davon: 20-64 Jahre	2.245	46.571	363.886
davon: 65 Jahre und darüber	612	15.824	134.207
Durchschnittsalter	41,2	43,8	42,5
Bev. mit Migrationshintergrund	1.537	30.699	161.276

Privathaushalte

	Quartier	TRO	RSK
Einpersonenhaushalte	762	15.662	114.580
Privathaushalte mit Kindern	398	7.888	62.222
Alleinerziehenden-Haushalte	75	1.276	9.386

Aufmerksamkeitsbedarf 2020

Aufmerksamkeitsbedarf 2020

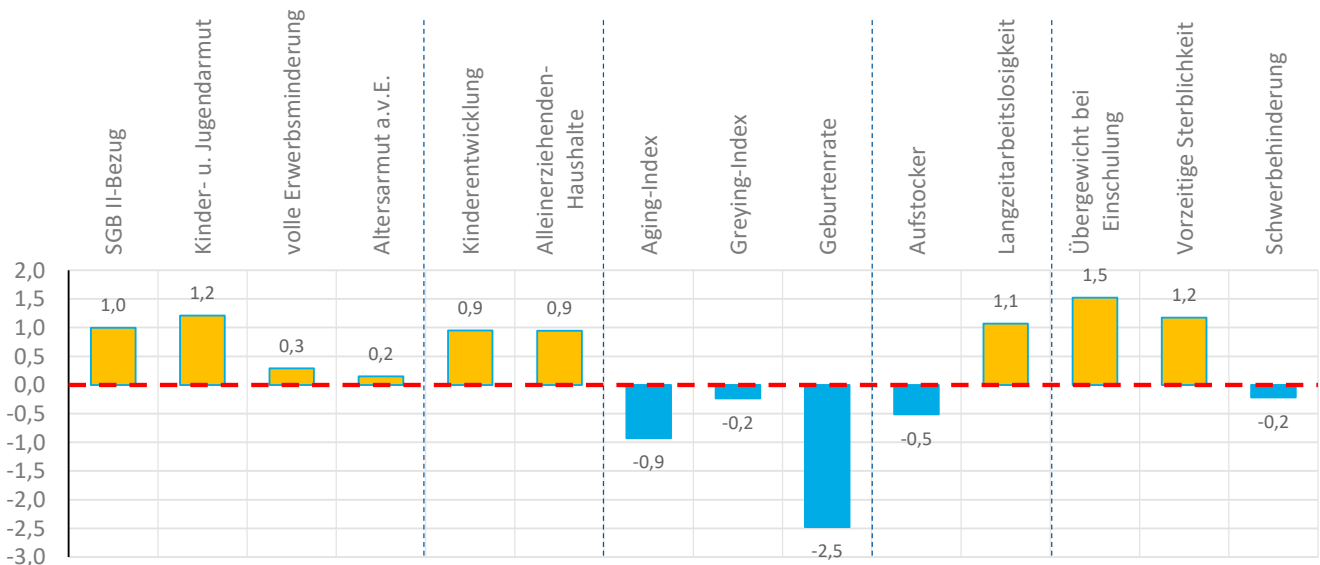
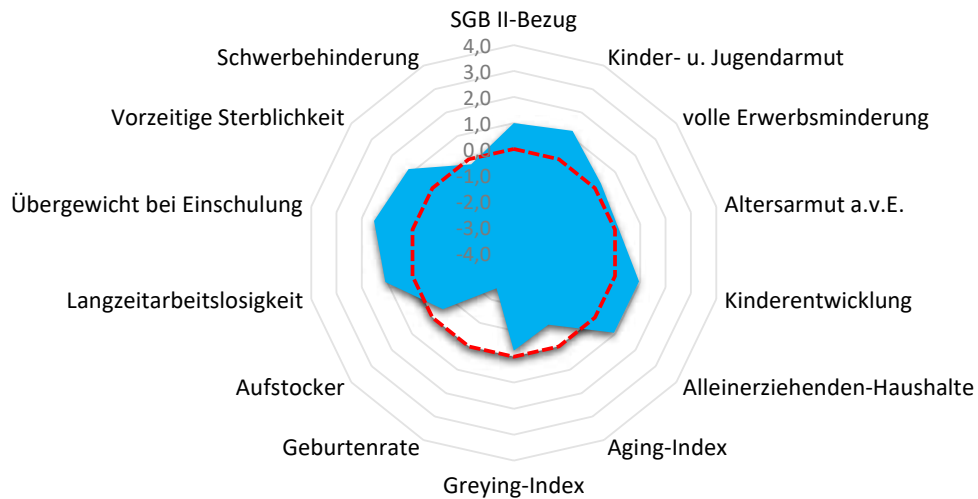



Quartier TRO-Sieglar Ost

Troisdorf, Stadt

Armut	Quartier	TRO	RSK
SGB II-Bezug	8,4%	7,0%	5,0%
Kinder- u. Jugendarmut	20,8%	15,8%	11,3%
volle Erwerbsminderung	0,8%	0,9%	0,7%
Altersarmut außerhalb v. Einrichtung	3,1%	3,5%	2,5%

Bildung, Erziehung, Entwicklung	Quartier	TRO	RSK
Kinderentwicklung	43,6%	28,7%	32,6%
Alleinerziehenden-Haushalte	18,8%	16,2%	15,1%

Demografie	Quartier	TRO	RSK
Aging-Index	86	106	113
Greying-Index	43	43	47
Geburtenrate	72	50	45

Erwerbstätigkeit	Quartier	TRO	RSK
Aufstockerquote SGB II	21,8%	24,3%	24,6%
Langzeitarbeitslosigkeit	4,5%	3,7%	2,7%

Gesundheit und Wohlergehen	Quartier	TRO	RSK
Übergewicht bei Einschulung	15,4%	11,2%	7,3%
Vorzeitige Sterblichkeit	336	212	226
Schwerbehinderung	8,4%	8,9%	8,7%

Aufmerksamkeitsbedarf standard.	Quartier	TRO	RSK
insgesamt	0,3	0,2	0,0
Armut	0,7	0,4	0,0
Bildung, Erziehung	0,9	0,0	0,0
Demografie	-1,2	-0,3	0,0
Erwerbsarbeit	0,3	0,3	0,0
Gesundheit	0,8	0,3	0,0

Kita- und Schulstandorte	Quartier	TRO	RSK
Kindertageseinrichtungen	2	45	399
Grundschulen	0	12	105
Familienzentren	1	12	110

Wohn- und Betreuungsangebote	Quartier	TRO	RSK
Tagespflege-Plätze	0	30	304
stat. Kurzzeitpflege-Plätze	0	0	81
stat. Dauerpflege-Plätze	0	624	5.566
Plätze in Pflege-WGs	0	8	287
stat. EGH-Plätze	10	20	1.043
Plätze in EGH-WGs	0	18	136
Hospiz-Plätze	0	13	29

Gesundheitsversorgung	Quartier	TRO	RSK
Hausärzte/Allgemeinmed. in Praxen	5	41	259
Apotheken	1	18	139

Fachliche Einschätzung der Kommunen zu den Quartieren

Nahversorgungsstrukturen	--	-	o	+	++
Lebensmittel, Bäcker, Fleischereien					●
anderer Einzelhandel z.B. Drogerien, Haushaltswaren, etc.				●	
Ambulanter Handel, Marktstände, Rollendes Kaufhaus		●			

ÖPNV-Versorgung	--	-	o	+	++
Bahnen, Busse, andere Angebote				●	

Wohnbebauung	nicht vorhanden	vorhanden	prägend
dörfliche Strukturen mit Wohnbebauung		●	
Einfamilienhausbebauung		●	
Mehrfamilienhausbebauung		●	
Hochhäuser, Großwohnstrukturen oder geförd. Wohnungsbau		●	
Uneinheitliche Bebauungsstrukturen		●	



TRO-Sieglar Süd

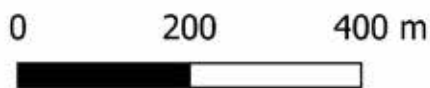

Land NRW (2021) / Sozialamt, Amt für
 Katasterwesen und Geoinformation des
 Rhein-Sieg-Kreises - Lizenz dl-de/zero-2-0
 (www.govdata.de/dl-de/zero-2-0)

- Krankenhaus
- Spiel-/Bolzplatz
- Schwimmbad
- Kindertagesstätte
- Grundschulstandort
- Hausarzt
- Apotheke
- Quartiersgrenze



Quartier TRO-Sieglar Süd

Troisdorf, Stadt

Altersklassen

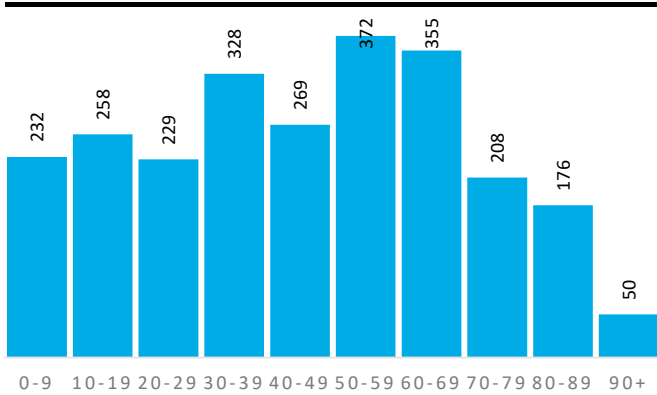

Demografische Grunddaten

	Quartier	TRO	RSK
Bevölkerung (Erstwohnung) 2020	2.477	77.363	616.916
davon: 0-19 Jahre	490	14.968	118.823
davon: 20-64 Jahre	1.402	46.571	363.886
davon: 65 Jahre und darüber	585	15.824	134.207
Durchschnittsalter	45,5	43,8	42,5
Bev. mit Migrationshintergrund	758	30.699	161.276

Privathaushalte

	Quartier	TRO	RSK
Einpersonenhaushalte	488	15.662	114.580
Privathaushalte mit Kindern	244	7.888	62.222
Alleinerziehenden-Haushalte	40	1.276	9.386

Aufmerksamkeitsbedarf 2020

Aufmerksamkeitsbedarf 2020

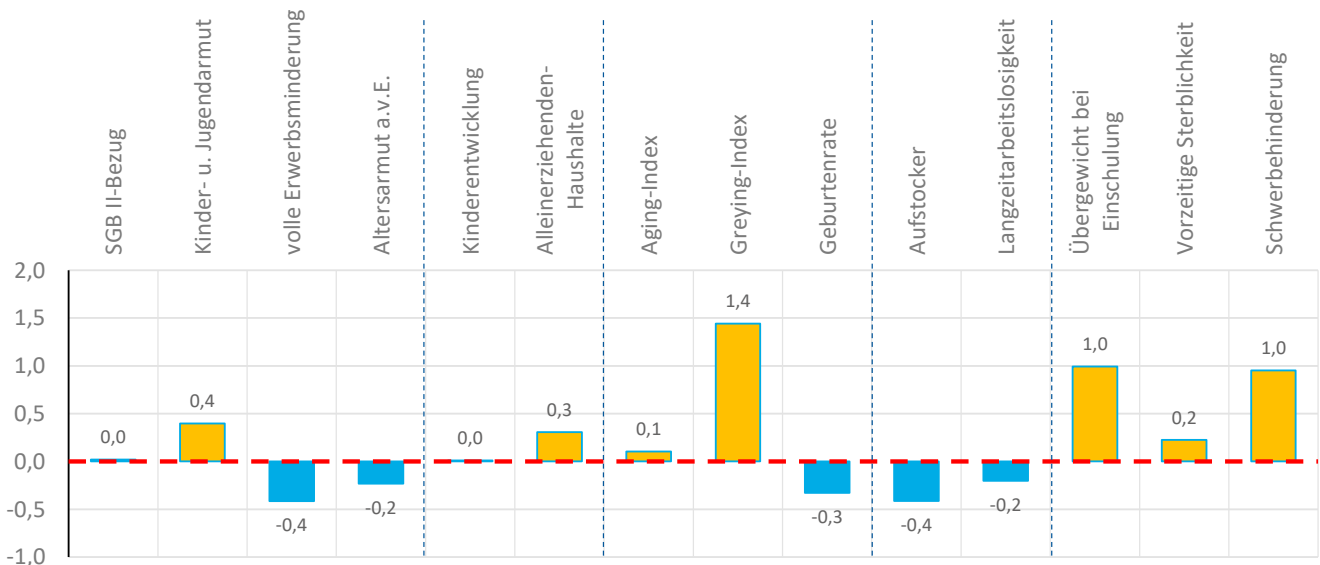
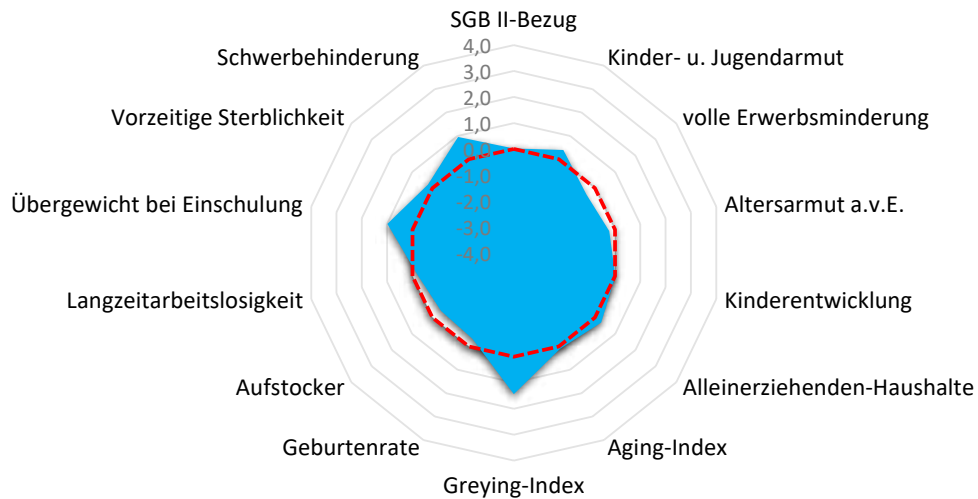



Quartier TRO-Sieglar Süd

Troisdorf, Stadt

Armut	Quartier	TRO	RSK
SGB II-Bezug	5,2%	7,0%	5,0%
Kinder- u. Jugendarmut	14,6%	15,8%	11,3%
volle Erwerbsminderung	0,5%	0,9%	0,7%
Altersarmut außerhalb v. Einrichtung	2,2%	3,5%	2,5%

Bildung, Erziehung, Entwicklung	Quartier	TRO	RSK
Kinderentwicklung	32,0%	28,7%	32,6%
Alleinerziehenden-Haushalte	16,4%	16,2%	15,1%

Demografie	Quartier	TRO	RSK
Aging-Index	119	106	113
Greying-Index	63	43	47
Geburtenrate	51	50	45

Erwerbstätigkeit	Quartier	TRO	RSK
Aufstockerquote SGB II	22,2%	24,3%	24,6%
Langzeitarbeitslosigkeit	2,5%	3,7%	2,7%

Gesundheit und Wohlergehen	Quartier	TRO	RSK
Übergewicht bei Einschulung	12,5%	11,2%	7,3%
Vorzeitige Sterblichkeit	242	212	226
Schwerbehinderung	9,8%	8,9%	8,7%

Aufmerksamkeitsbedarf standard.	Quartier	TRO	RSK
insgesamt	0,2	0,2	0,0
Armut	-0,1	0,4	0,0
Bildung, Erziehung	0,2	0,0	0,0
Demografie	0,4	-0,3	0,0
Erwerbsarbeit	-0,3	0,3	0,0
Gesundheit	0,7	0,3	0,0

Kita- und Schulstandorte	Quartier	TRO	RSK
Kindertageseinrichtungen	2	45	399
Grundschulen	0	12	105
Familienzentren	1	12	110

Wohn- und Betreuungsangebote	Quartier	TRO	RSK
Tagespflege-Plätze	0	30	304
stat. Kurzzeitpflege-Plätze	0	0	81
stat. Dauerpflege-Plätze	126	624	5.566
Plätze in Pflege-WGs	0	8	287
stat. EGH-Plätze	0	20	1.043
Plätze in EGH-WGs	0	18	136
Hospiz-Plätze	0	13	29

Gesundheitsversorgung	Quartier	TRO	RSK
Hausärzte/Allgemeinmed. in Praxen	3	41	259
Apotheken	1	18	139

Fachliche Einschätzung der Kommunen zu den Quartieren

Nahversorgungsstrukturen	--	-	o	+	++
Lebensmittel, Bäcker, Fleischereien					●
anderer Einzelhandel z.B. Drogerien, Haushaltswaren, etc.		●			
Ambulanter Handel, Marktstände, Rollendes Kaufhaus		●			

ÖPNV-Versorgung	--	-	o	+	++
Bahnen, Busse, andere Angebote				●	

Wohnbebauung	nicht vorhanden	vorhanden	prägend
dörfliche Strukturen mit Wohnbebauung		●	
Einfamilienhausbebauung			●
Mehrfamilienhausbebauung		●	
Hochhäuser, Großwohnstrukturen oder geförd. Wohnungsbau	●		
Uneinheitliche Bebauungsstrukturen		●	



TRO-Spich Mitte



Land NRW (2021) / Sozialamt, Amt für
Katasterwesen und Geoinformation des
Rhein-Sieg-Kreises - Lizenz dl-de/zero-2-0
(www.govdata.de/dl-de/zero-2-0)

- Krankenhaus
- Spiel-/Bolzplatz
- Schwimmbad
- Kindertagesstätte
- Grundschulstandort
- Hausarzt
- Apotheke
- Quartiersgrenze



Quartier TRO-Spich Mitte

Troisdorf, Stadt

Altersklassen

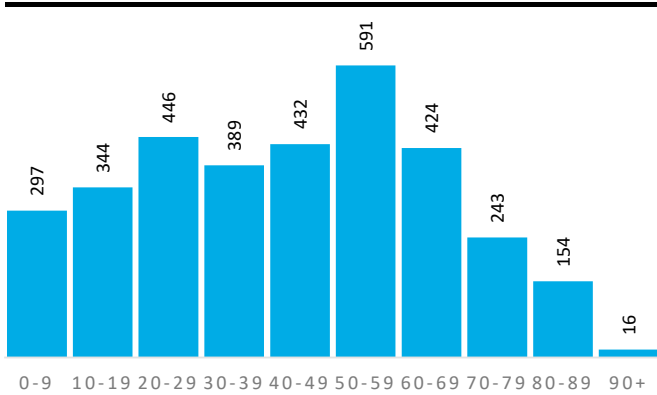

Demografische Grunddaten

	Quartier	TRO	RSK
Bevölkerung (Erstwohnung) 2020	3.336	77.363	616.916
davon: 0-19 Jahre	641	14.968	118.823
davon: 20-64 Jahre	2.107	46.571	363.886
davon: 65 Jahre und darüber	588	15.824	134.207
Durchschnittsalter	43,0	43,8	42,5
Bev. mit Migrationshintergrund	1.357	30.699	161.276

Privathaushalte

	Quartier	TRO	RSK
Einpersonenhaushalte	612	15.662	114.580
Privathaushalte mit Kindern	329	7.888	62.222
Alleinerziehenden-Haushalte	46	1.276	9.386

Aufmerksamkeitsbedarf 2020

Aufmerksamkeitsbedarf 2020

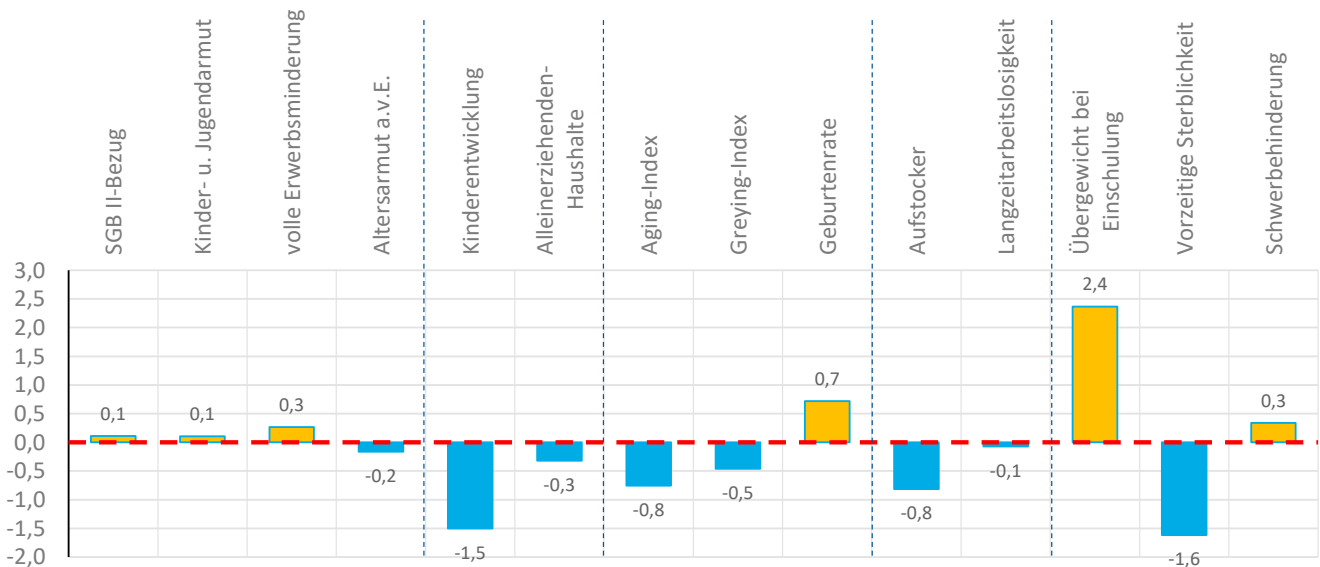
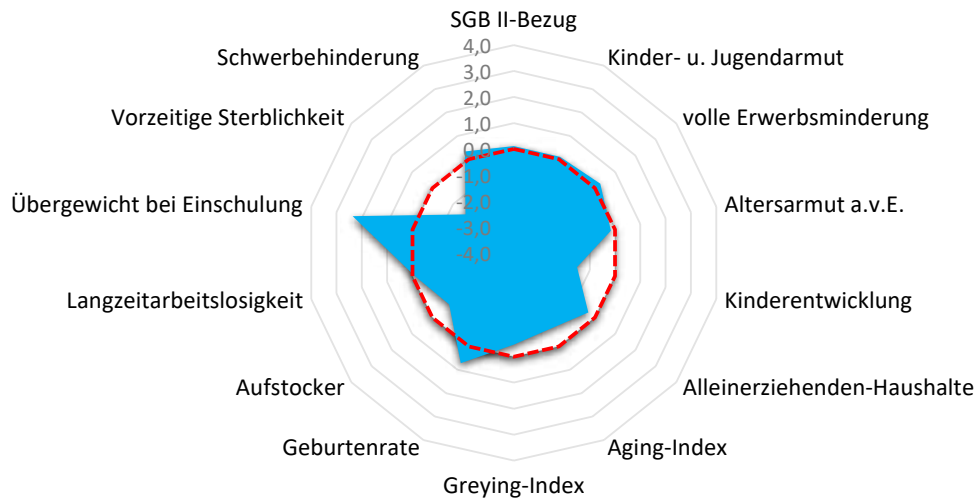



Quartier TRO-Spich Mitte

Troisdorf, Stadt

Armut	Quartier	TRO	RSK
SGB II-Bezug	5,5%	7,0%	5,0%
Kinder- u. Jugendarmut	12,4%	15,8%	11,3%
volle Erwerbsminderung	0,8%	0,9%	0,7%
Altersarmut außerhalb v. Einrichtung	2,4%	3,5%	2,5%

Bildung, Erziehung, Entwicklung	Quartier	TRO	RSK
Kinderentwicklung	13,3%	28,7%	32,6%
Alleinerziehenden-Haushalte	14,0%	16,2%	15,1%

Demografie	Quartier	TRO	RSK
Aging-Index	92	106	113
Greying-Index	41	43	47
Geburtenrate	40	50	45

Erwerbstätigkeit	Quartier	TRO	RSK
Aufstockerquote SGB II	20,4%	24,3%	24,6%
Langzeitarbeitslosigkeit	2,7%	3,7%	2,7%

Gesundheit und Wohlergehen	Quartier	TRO	RSK
Übergewicht bei Einschulung	20,0%	11,2%	7,3%
Vorzeitige Sterblichkeit	60	212	226
Schwerbehinderung	9,1%	8,9%	8,7%

Aufmerksamkeitsbedarf standard.	Quartier	TRO	RSK
insgesamt	-0,1	0,2	0,0
Armut	0,1	0,4	0,0
Bildung, Erziehung	-0,9	0,0	0,0
Demografie	-0,2	-0,3	0,0
Erwerbsarbeit	-0,4	0,3	0,0
Gesundheit	0,4	0,3	0,0

Kita- und Schulstandorte	Quartier	TRO	RSK
Kindertageseinrichtungen	2	45	399
Grundschulen	0	12	105
Familienzentren	0	12	110

Wohn- und Betreuungsangebote	Quartier	TRO	RSK
Tagespflege-Plätze	0	30	304
stat. Kurzzeitpflege-Plätze	0	0	81
stat. Dauerpflege-Plätze	0	624	5.566
Plätze in Pflege-WGs	3	8	287
stat. EGH-Plätze	0	20	1.043
Plätze in EGH-WGs	0	18	136
Hospiz-Plätze	0	13	29

Gesundheitsversorgung	Quartier	TRO	RSK
Hausärzte/Allgemeinmed. in Praxen	0	41	259
Apotheken	0	18	139

Fachliche Einschätzung der Kommunen zu den Quartieren

Nahversorgungsstrukturen	--	-	o	+	++
Lebensmittel, Bäcker, Fleischereien					●
anderer Einzelhandel z.B. Drogerien, Haushaltswaren, etc.				●	
Ambulanter Handel, Marktstände, Rollendes Kaufhaus		●			

ÖPNV-Versorgung	--	-	o	+	++
Bahnen, Busse, andere Angebote					●

Wohnbebauung	nicht vorhanden	vorhanden	prägend
dörfliche Strukturen mit Wohnbebauung	●		
Einfamilienhausbebauung		●	
Mehrfamilienhausbebauung			●
Hochhäuser, Großwohnstrukturen oder geförd. Wohnungsbau		●	
Uneinheitliche Bebauungsstrukturen		●	



TRO-Spich Nord

0 800 1.600 m



Land NRW (2021) / Sozialamt, Amt für
Katasterwesen und Geoinformation des
Rhein-Sieg-Kreises - Lizenz dl-de/zero-2-0
(www.govdata.de/dl-de/zero-2-0)

-  Krankenhaus
-  Spiel-/Bolzplatz
-  Schwimmbad
-  Kindertagesstätte
-  Grundschulstandort
-  Hausarzt
-  Apotheke
-  Quartiersgrenze



Quartier TRO-Spich Nord

Troisdorf, Stadt

Altersklassen

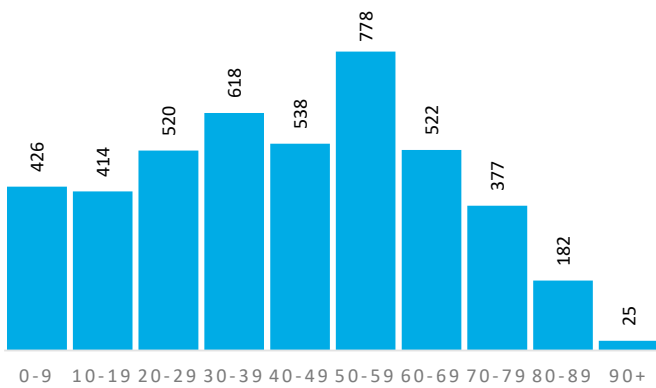

Demografische Grunddaten

	Quartier	TRO	RSK
Bevölkerung (Erstwohnung) 2020	4.400	77.363	616.916
davon: 0-19 Jahre	840	14.968	118.823
davon: 20-64 Jahre	2.751	46.571	363.886
davon: 65 Jahre und darüber	809	15.824	134.207
Durchschnittsalter	43,1	43,8	42,5
Bev. mit Migrationshintergrund	1.352	30.699	161.276

Privathaushalte

	Quartier	TRO	RSK
Einpersonenhaushalte	823	15.662	114.580
Privathaushalte mit Kindern	467	7.888	62.222
Alleinerziehenden-Haushalte	75	1.276	9.386

Aufmerksamkeitsbedarf 2020

Aufmerksamkeitsbedarf 2020

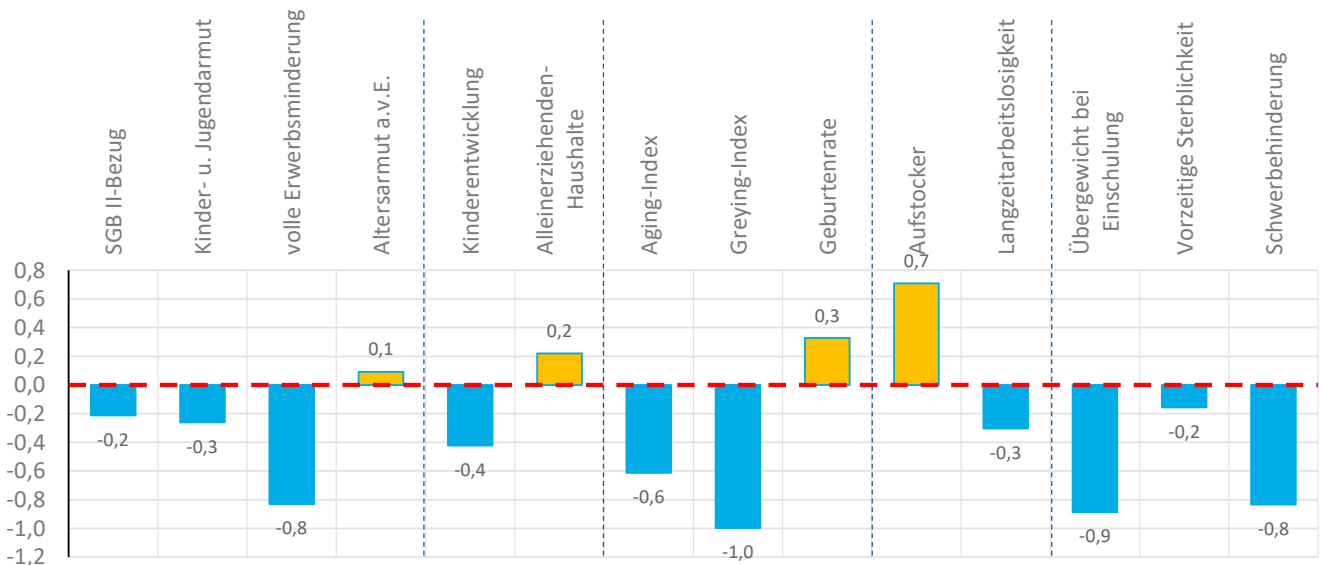
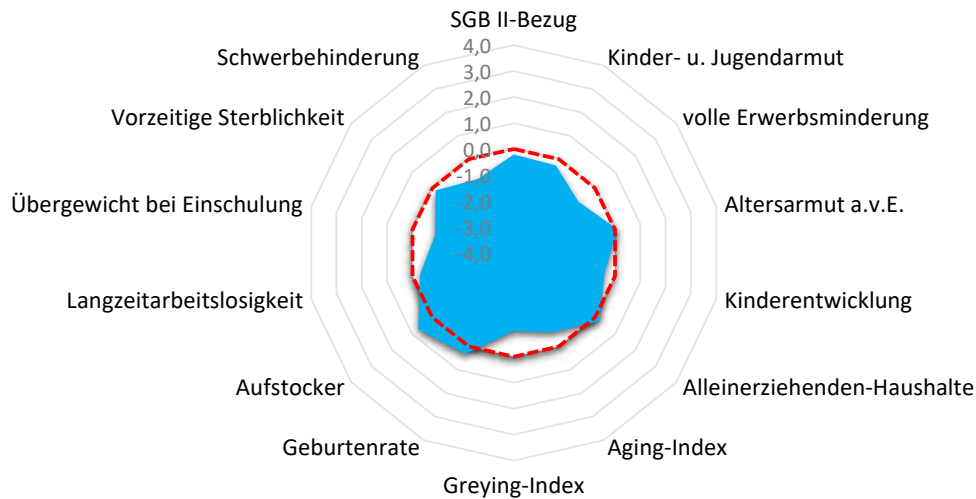



Quartier TRO-Spich Nord

Troisdorf, Stadt

Armut	Quartier	TRO	RSK
SGB II-Bezug	4,5%	7,0%	5,0%
Kinder- u. Jugendarmut	9,6%	15,8%	11,3%
volle Erwerbsminderung	0,2%	0,9%	0,7%
Altersarmut außerhalb v. Einrichtung	3,0%	3,5%	2,5%

Bildung, Erziehung, Entwicklung	Quartier	TRO	RSK
Kinderentwicklung	26,7%	28,7%	32,6%
Alleinerziehenden-Haushalte	16,1%	16,2%	15,1%

Demografie	Quartier	TRO	RSK
Aging-Index	96	106	113
Greying-Index	34	43	47
Geburtenrate	44	50	45

Erwerbstätigkeit	Quartier	TRO	RSK
Aufstockerquote SGB II	27,3%	24,3%	24,6%
Langzeitarbeitslosigkeit	2,4%	3,7%	2,7%

Gesundheit und Wohlergehen	Quartier	TRO	RSK
Übergewicht bei Einschulung	2,2%	11,2%	7,3%
Vorzeitige Sterblichkeit	205	212	226
Schwerbehinderung	7,6%	8,9%	8,7%

Aufmerksamkeitsbedarf standard.	Quartier	TRO	RSK
insgesamt	-0,3	0,2	0,0
Armut	-0,3	0,4	0,0
Bildung, Erziehung	-0,1	0,0	0,0
Demografie	-0,4	-0,3	0,0
Erwerbsarbeit	0,2	0,3	0,0
Gesundheit	-0,6	0,3	0,0

Kita- und Schulstandorte	Quartier	TRO	RSK
Kindertageseinrichtungen	2	45	399
Grundschulen	0	12	105
Familienzentren	1	12	110

Wohn- und Betreuungsangebote	Quartier	TRO	RSK
Tagespflege-Plätze	0	30	304
stat. Kurzzeitpflege-Plätze	0	0	81
stat. Dauerpflege-Plätze	0	624	5.566
Plätze in Pflege-WGs	0	8	287
stat. EGH-Plätze	0	20	1.043
Plätze in EGH-WGs	0	18	136
Hospiz-Plätze	0	13	29

Gesundheitsversorgung	Quartier	TRO	RSK
Hausärzte/Allgemeinmed. in Praxen	2	41	259
Apotheken	2	18	139

Fachliche Einschätzung der Kommunen zu den Quartieren

Nahversorgungsstrukturen	--	-	o	+	++
Lebensmittel, Bäcker, Fleischereien				●	
anderer Einzelhandel z.B. Drogerien, Haushaltswaren, etc.			●		
Ambulanter Handel, Marktstände, Rollendes Kaufhaus		●			

ÖPNV-Versorgung	--	-	o	+	++
Bahnen, Busse, andere Angebote				●	

Wohnbebauung	nicht vorhanden	vorhanden	prägend
dörfliche Strukturen mit Wohnbebauung	●		
Einfamilienhausbebauung			●
Mehrfamilienhausbebauung		●	
Hochhäuser, Großwohnstrukturen oder geförd. Wohnungsbau	●		
Uneinheitliche Bebauungsstrukturen	●		



TRO-Spich Ost



Land NRW (2021) / Sozialamt, Amt für
Katasterwesen und Geoinformation des
Rhein-Sieg-Kreises - Lizenz dl-de/zero-2-0
(www.govdata.de/dl-de/zero-2-0)

-  Krankenhaus
-  Spiel-/Bolzplatz
-  Schwimmbad
-  Kindertagesstätte
-  Grundschulstandort
-  Hausarzt
-  Apotheke
-  Quartiersgrenze



Quartier TRO-Spich Ost

Troisdorf, Stadt

Altersklassen

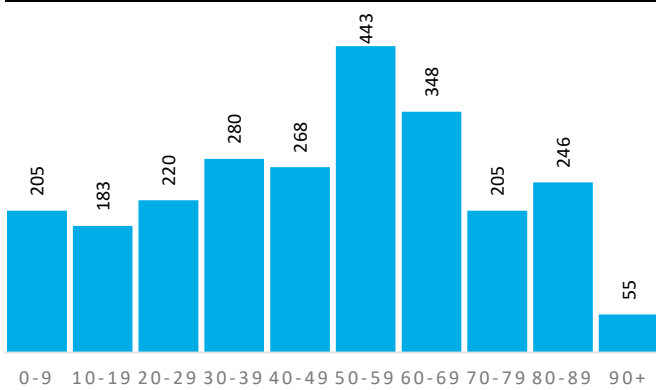

Demografische Grunddaten

	Quartier	TRO	RSK
Bevölkerung (Erstwohnung) 2020	2.453	77.363	616.916
davon: 0-19 Jahre	388	14.968	118.823
davon: 20-64 Jahre	1.408	46.571	363.886
davon: 65 Jahre und darüber	657	15.824	134.207
Durchschnittsalter	48,6	43,8	42,5
Bev. mit Migrationshintergrund	511	30.699	161.276

Privathaushalte

	Quartier	TRO	RSK
Einpersonenhaushalte	488	15.662	114.580
Privathaushalte mit Kindern	215	7.888	62.222
Alleinerziehenden-Haushalte	31	1.276	9.386

Aufmerksamkeitsbedarf 2020

Aufmerksamkeitsbedarf 2020

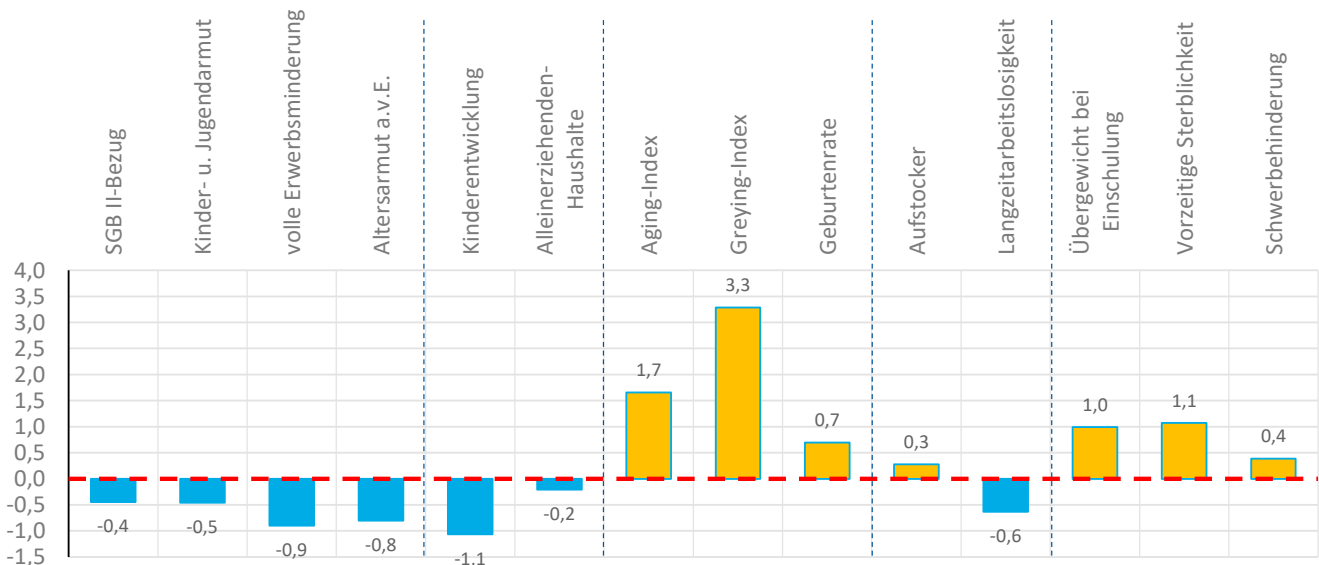
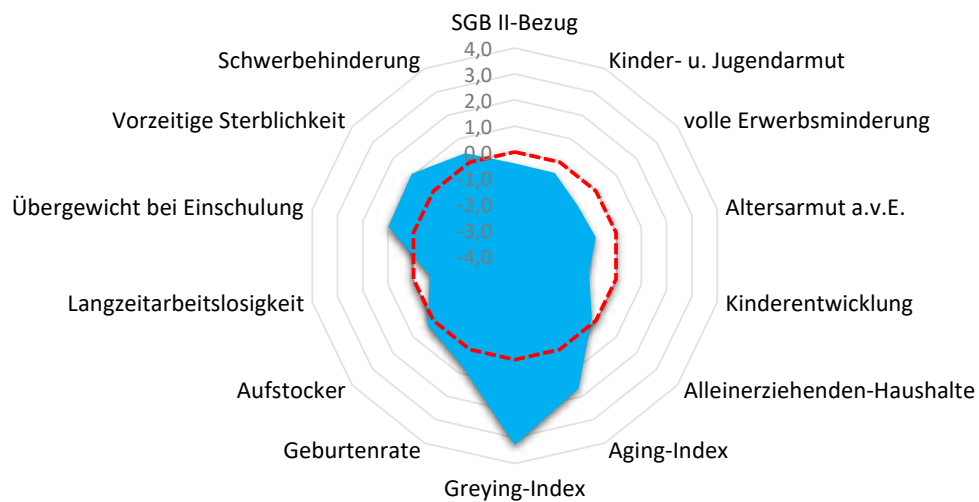



Quartier TRO-Spich Ost

Troisdorf, Stadt

Armut	Quartier	TRO	RSK
SGB II-Bezug	3,7%	7,0%	5,0%
Kinder- u. Jugendarmut	8,1%	15,8%	11,3%
volle Erwerbsminderung	0,2%	0,9%	0,7%
Altersarmut außerhalb v. Einrichtung	0,9%	3,5%	2,5%

Aufmerksamkeitsbedarf standard.	Quartier	TRO	RSK
insgesamt	0,3	0,2	0,0
Armut	-0,7	0,4	0,0
Bildung, Erziehung	-0,6	0,0	0,0
Demografie	1,9	-0,3	0,0
Erwerbsarbeit	-0,2	0,3	0,0
Gesundheit	0,8	0,3	0,0

Bildung, Erziehung, Entwicklung	Quartier	TRO	RSK
Kinderentwicklung	18,8%	28,7%	32,6%
Alleinerziehenden-Haushalte	14,4%	16,2%	15,1%

Kita- und Schulstandorte	Quartier	TRO	RSK
Kindertageseinrichtungen	2	45	399
Grundschulen	1	12	105
Familienzentren	0	12	110

Demografie	Quartier	TRO	RSK
Aging-Index	169	106	113
Greying-Index	85	43	47
Geburtenrate	40	50	45

Wohn- und Betreuungsangebote	Quartier	TRO	RSK
Tagespflege-Plätze	16	30	304
stat. Kurzzeitpflege-Plätze	0	0	81
stat. Dauerpflege-Plätze	93	624	5.566
Plätze in Pflege-WGs	0	8	287
stat. EGH-Plätze	0	20	1.043
Plätze in EGH-WGs	0	18	136
Hospiz-Plätze	0	13	29

Erwerbstätigkeit	Quartier	TRO	RSK
Aufstockerquote SGB II	25,4%	24,3%	24,6%
Langzeitarbeitslosigkeit	1,8%	3,7%	2,7%

Gesundheit und Wohlergehen	Quartier	TRO	RSK
Übergewicht bei Einschulung	12,5%	11,2%	7,3%
Vorzeitige Sterblichkeit	326	212	226
Schwerbehinderung	9,1%	8,9%	8,7%

Gesundheitsversorgung	Quartier	TRO	RSK
Hausärzte/Allgemeinmed. in Praxen	3	41	259
Apotheken	0	18	139

Fachliche Einschätzung der Kommunen zu den Quartieren

Nahversorgungsstrukturen	--	-	o	+	++
Lebensmittel, Bäcker, Fleischereien				●	
anderer Einzelhandel z.B. Drogerien, Haushaltswaren, etc.			●		
Ambulanter Handel, Marktstände, Rollendes Kaufhaus		●			

ÖPNV-Versorgung	--	-	o	+	++
Bahnen, Busse, andere Angebote				●	

Wohnbebauung	nicht vorhanden	vorhanden	prägend
dörfliche Strukturen mit Wohnbebauung	●		
Einfamilienhausbebauung			●
Mehrfamilienhausbebauung		●	
Hochhäuser, Großwohnstrukturen oder geförd. Wohnungsbau	●		
Uneinheitliche Bebauungsstrukturen	●		



TRO-Spich Süd



Land NRW (2021) / Sozialamt, Amt für
Katasterwesen und Geoinformation des
Rhein-Sieg-Kreises - Lizenz dl-de/zero-2-0
(www.govdata.de/dl-de/zero-2-0)

- Krankenhaus
- Spiel-/Bolzplatz
- Schwimmbad
- Kindertagesstätte
- Grundschulstandort
- Hausarzt
- Apotheke
- Quartiersgrenze



Quartier TRO-Spich Süd

Troisdorf, Stadt

Altersklassen

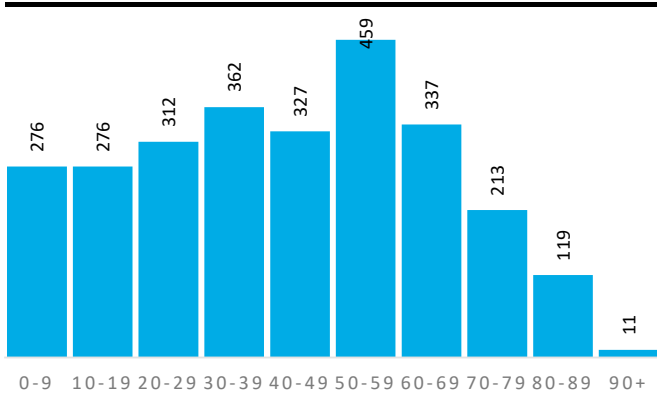

Demografische Grunddaten

	Quartier	TRO	RSK
Bevölkerung (Erstwohnung) 2020	2.692	77.363	616.916
davon: 0-19 Jahre	552	14.968	118.823
davon: 20-64 Jahre	1.671	46.571	363.886
davon: 65 Jahre und darüber	469	15.824	134.207
Durchschnittsalter	42,6	43,8	42,5
Bev. mit Migrationshintergrund	978	30.699	161.276

Privathaushalte

	Quartier	TRO	RSK
Einpersonenhaushalte	529	15.662	114.580
Privathaushalte mit Kindern	279	7.888	62.222
Alleinerziehenden-Haushalte	43	1.276	9.386

Aufmerksamkeitsbedarf 2020

Aufmerksamkeitsbedarf 2020

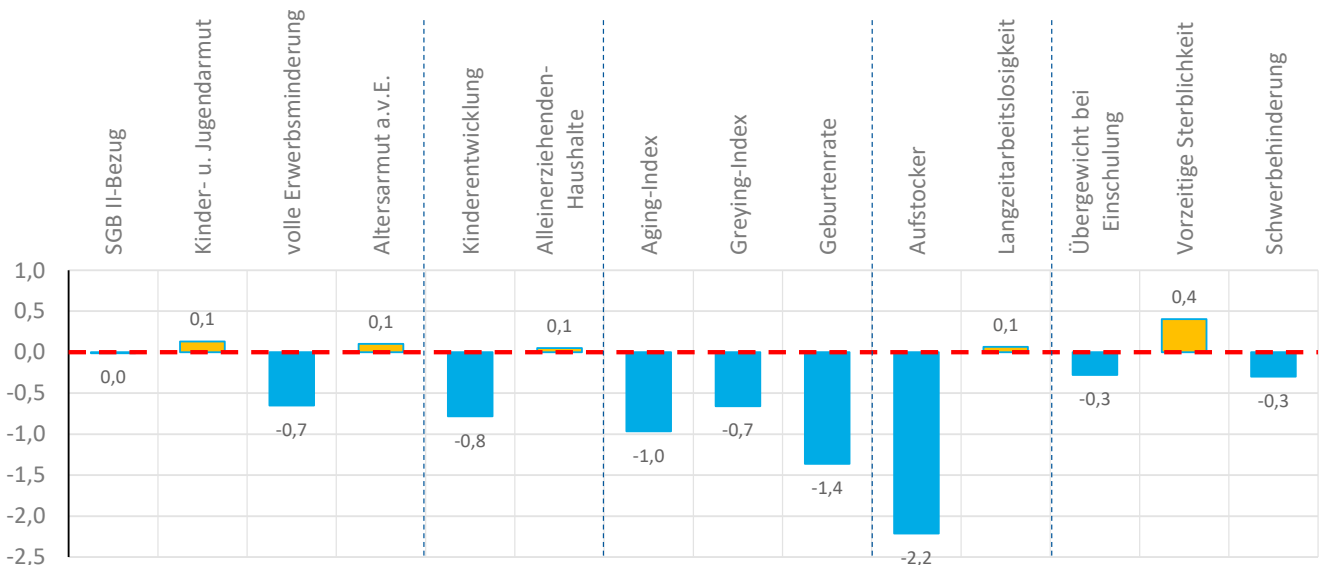
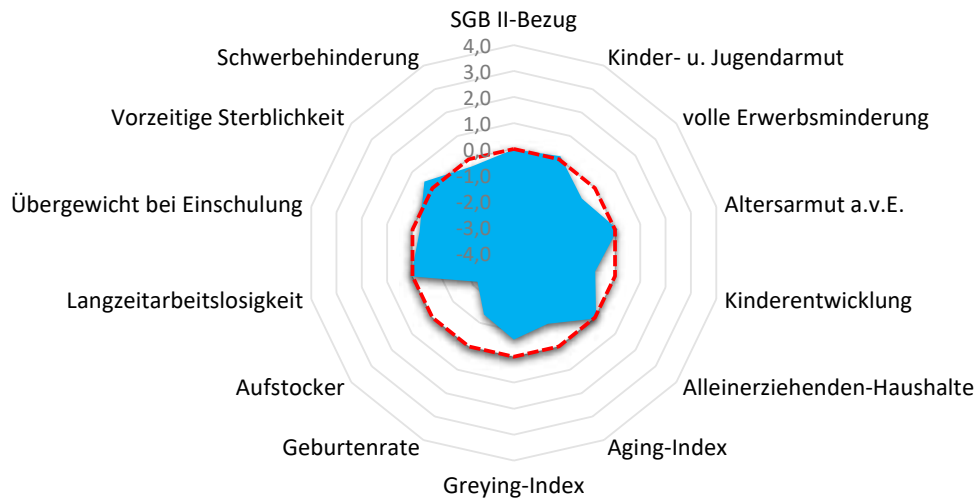



Quartier TRO-Spich Süd

Troisdorf, Stadt

Armut	Quartier	TRO	RSK
SGB II-Bezug	5,1%	7,0%	5,0%
Kinder- u. Jugendarmut	12,6%	15,8%	11,3%
volle Erwerbsminderung	0,3%	0,9%	0,7%
Altersarmut außerhalb v. Einrichtung	3,0%	3,5%	2,5%

Bildung, Erziehung, Entwicklung	Quartier	TRO	RSK
Kinderentwicklung	22,2%	28,7%	32,6%
Alleinerziehenden-Haushalte	15,4%	16,2%	15,1%

Demografie	Quartier	TRO	RSK
Aging-Index	85	106	113
Greying-Index	38	43	47
Geburtenrate	61	50	45

Erwerbstätigkeit	Quartier	TRO	RSK
Aufstockerquote SGB II	14,0%	24,3%	24,6%
Langzeitarbeitslosigkeit	2,9%	3,7%	2,7%

Gesundheit und Wohlergehen	Quartier	TRO	RSK
Übergewicht bei Einschulung	5,6%	11,2%	7,3%
Vorzeitige Sterblichkeit	260	212	226
Schwerbehinderung	8,3%	8,9%	8,7%

Aufmerksamkeitsbedarf standard.	Quartier	TRO	RSK
insgesamt	-0,5	0,2	0,0
Armut	-0,1	0,4	0,0
Bildung, Erziehung	-0,4	0,0	0,0
Demografie	-1,0	-0,3	0,0
Erwerbsarbeit	-1,1	0,3	0,0
Gesundheit	-0,1	0,3	0,0

Kita- und Schulstandorte	Quartier	TRO	RSK
Kindertageseinrichtungen	1	45	399
Grundschulen	1	12	105
Familienzentren	0	12	110

Wohn- und Betreuungsangebote	Quartier	TRO	RSK
Tagespflege-Plätze	0	30	304
stat. Kurzzeitpflege-Plätze	0	0	81
stat. Dauerpflege-Plätze	0	624	5.566
Plätze in Pflege-WGs	0	8	287
stat. EGH-Plätze	0	20	1.043
Plätze in EGH-WGs	0	18	136
Hospiz-Plätze	0	13	29

Gesundheitsversorgung	Quartier	TRO	RSK
Hausärzte/Allgemeinmed. in Praxen	0	41	259
Apotheken	1	18	139

Fachliche Einschätzung der Kommunen zu den Quartieren

Nahversorgungsstrukturen	--	-	o	+	++
Lebensmittel, Bäcker, Fleischereien			●		
anderer Einzelhandel z.B. Drogerien, Haushaltswaren, etc.		●			
Ambulanter Handel, Marktstände, Rollendes Kaufhaus		●			

ÖPNV-Versorgung	--	-	o	+	++
Bahnen, Busse, andere Angebote				●	

Wohnbebauung	nicht vorhanden	vorhanden	prägend
dörfliche Strukturen mit Wohnbebauung	●		
Einfamilienhausbebauung			●
Mehrfamilienhausbebauung		●	
Hochhäuser, Großwohnstrukturen oder geförd. Wohnungsbau	●		
Uneinheitliche Bebauungsstrukturen	●		



TRO-Süd

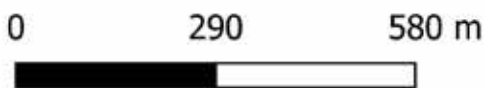

Land NRW (2021) / Sozialamt, Amt für
Katasterwesen und Geoinformation des
Rhein-Sieg-Kreises - Lizenz dl-de/zero-2-0
(www.govdata.de/dl-de/zero-2-0)

- Krankenhaus
- Spiel-/Bolzplatz
- Schwimmbad
- Kindertagesstätte
- Grundschulstandort
- Hausarzt
- Apotheke
- Quartiersgrenze



Quartier TRO-Mitte Süd

Troisdorf, Stadt

Altersklassen

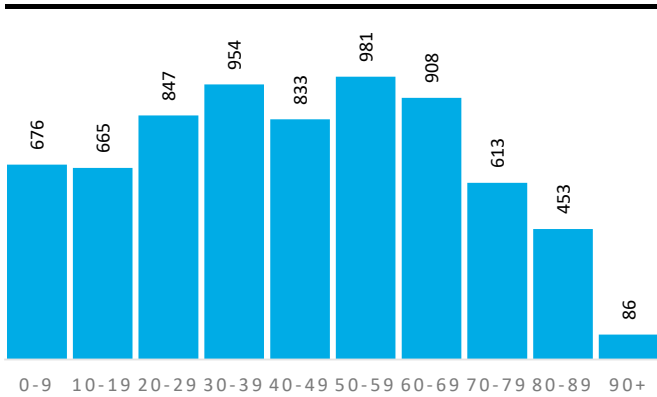

Demografische Grunddaten

	Quartier	TRO	RSK
Bevölkerung (Erstwohnung) 2020	7.016	77.363	616.916
davon: 0-19 Jahre	1.341	14.968	118.823
davon: 20-64 Jahre	4.115	46.571	363.886
davon: 65 Jahre und darüber	1.560	15.824	134.207
Durchschnittsalter	44,2	43,8	42,5
Bev. mit Migrationshintergrund	3.603	30.699	161.276

Privathaushalte

	Quartier	TRO	RSK
Einpersonenhaushalte	1.777	15.662	114.580
Privathaushalte mit Kindern	681	7.888	62.222
Alleinerziehenden-Haushalte	137	1.276	9.386

Aufmerksamkeitsbedarf 2020

Aufmerksamkeitsbedarf 2020

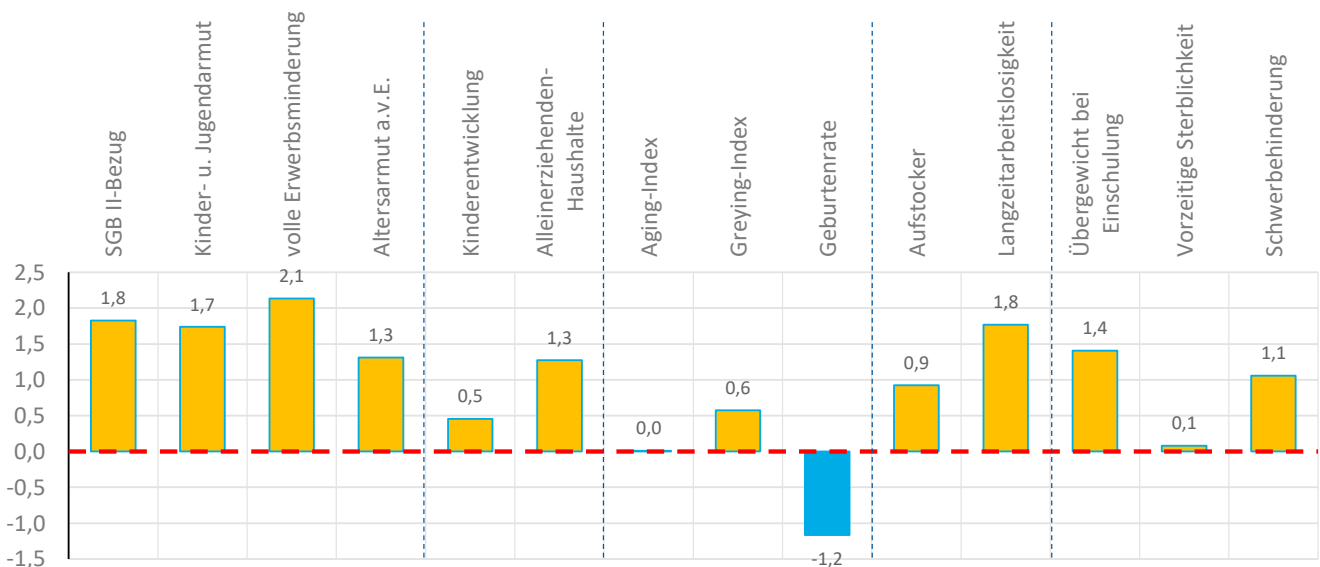
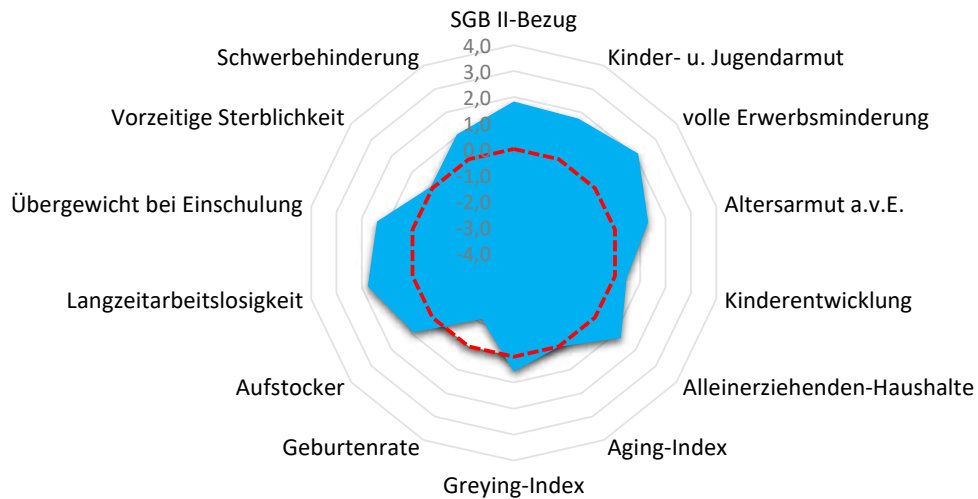



Quartier TRO-Mitte Süd

Troisdorf, Stadt

Armut	Quartier	TRO	RSK
SGB II-Bezug	11,1%	7,0%	5,0%
Kinder- u. Jugendarmut	24,9%	15,8%	11,3%
volle Erwerbsminderung	1,8%	0,9%	0,7%
Altersarmut außerhalb v. Einrichtung	5,8%	3,5%	2,5%

Bildung, Erziehung, Entwicklung	Quartier	TRO	RSK
Kinderentwicklung	37,5%	28,7%	32,6%
Alleinerziehenden-Haushalte	20,1%	16,2%	15,1%

Demografie	Quartier	TRO	RSK
Aging-Index	116	106	113
Greying-Index	53	43	47
Geburtenrate	59	50	45

Erwerbstätigkeit	Quartier	TRO	RSK
Aufstockerquote SGB II	28,3%	24,3%	24,6%
Langzeitarbeitslosigkeit	5,6%	3,7%	2,7%

Gesundheit und Wohlergehen	Quartier	TRO	RSK
Übergewicht bei Einschulung	14,8%	11,2%	7,3%
Vorzeitige Sterblichkeit	228	212	226
Schwerbehinderung	9,9%	8,9%	8,7%

Aufmerksamkeitsbedarf standard.	Quartier	TRO	RSK
insgesamt	1,0	0,2	0,0
Armut	1,8	0,4	0,0
Bildung, Erziehung	0,9	0,0	0,0
Demografie	-0,2	-0,3	0,0
Erwerbsarbeit	1,3	0,3	0,0
Gesundheit	0,8	0,3	0,0

Kita- und Schulstandorte	Quartier	TRO	RSK
Kindertageseinrichtungen	3	45	399
Grundschulen	1	12	105
Familienzentren	1	12	110

Wohn- und Betreuungsangebote	Quartier	TRO	RSK
Tagespflege-Plätze	14	30	304
stat. Kurzzeitpflege-Plätze	0	0	81
stat. Dauerpflege-Plätze	178	624	5.566
Plätze in Pflege-WGs	0	8	287
stat. EGH-Plätze	0	20	1.043
Plätze in EGH-WGs	3	18	136
Hospiz-Plätze	0	13	29

Gesundheitsversorgung	Quartier	TRO	RSK
Hausärzte/Allgemeinmed. in Praxen	0	41	259
Apotheken	0	18	139

Fachliche Einschätzung der Kommunen zu den Quartieren

Nahversorgungsstrukturen	--	-	o	+	++
Lebensmittel, Bäcker, Fleischereien					●
anderer Einzelhandel z.B. Drogerien, Haushaltswaren, etc.				●	
Ambulanter Handel, Marktstände, Rollendes Kaufhaus		●			

ÖPNV-Versorgung	--	-	o	+	++
Bahnen, Busse, andere Angebote				●	

Wohnbebauung	nicht vorhanden	vorhanden	prägend
dörfliche Strukturen mit Wohnbebauung	●		
Einfamilienhausbebauung		●	
Mehrfamilienhausbebauung			●
Hochhäuser, Großwohnstrukturen oder geförd. Wohnungsbau		●	
Uneinheitliche Bebauungsstrukturen	●		

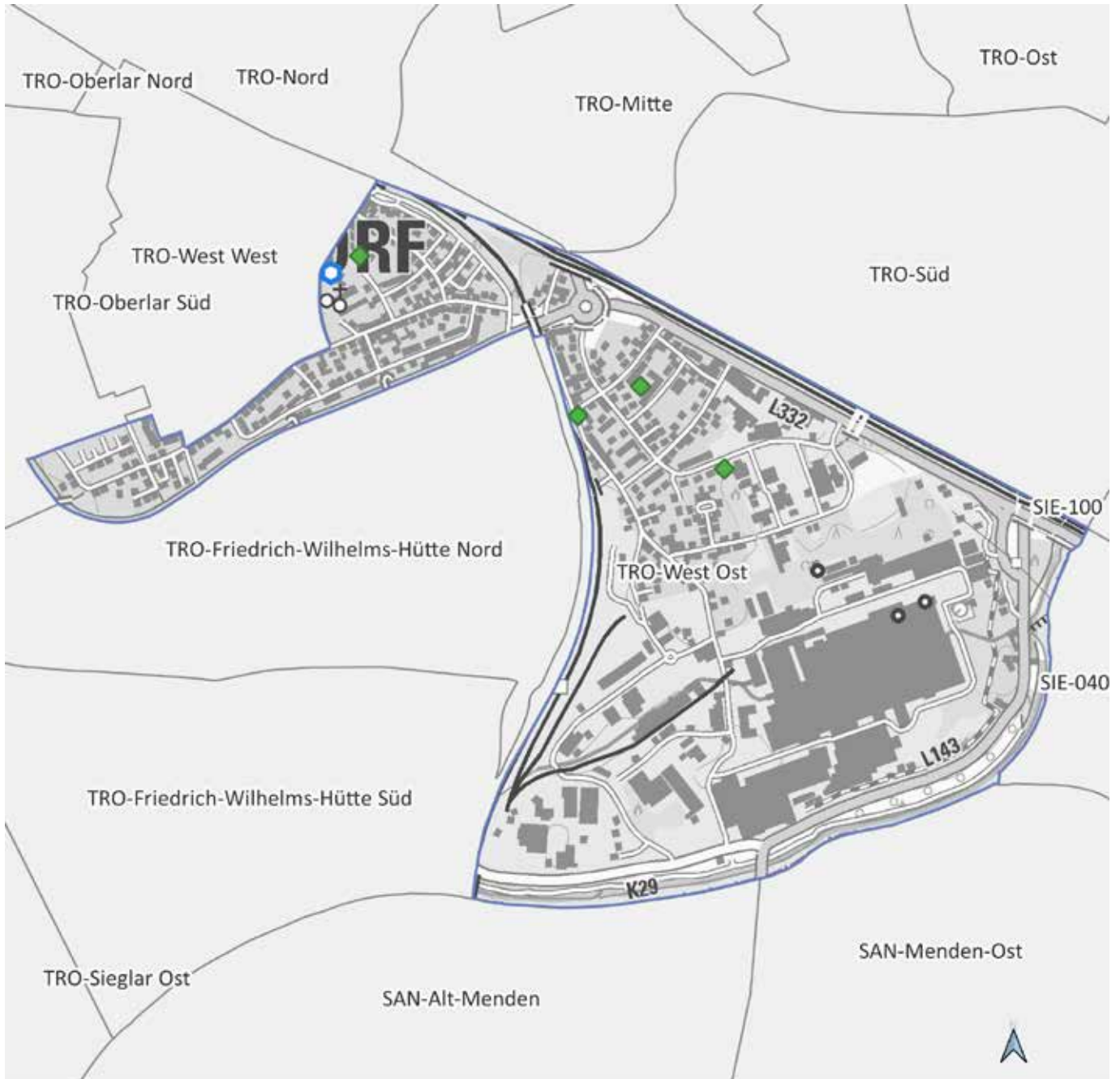

TRO-West Ost

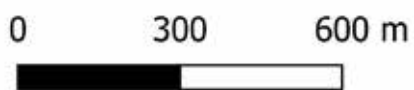

Land NRW (2021) / Sozialamt, Amt für
Katasterwesen und Geoinformation des
Rhein-Sieg-Kreises - Lizenz dl-de/zero-2-0
(www.govdata.de/dl-de/zero-2-0)

- Krankenhaus
- Spiel-/Bolzplatz
- Schwimmbad
- Kindertagesstätte
- Grundschulstandort
- Hausarzt
- Apotheke
- Quartiersgrenze



Quartier TRO-West Ost

Troisdorf, Stadt

Altersklassen

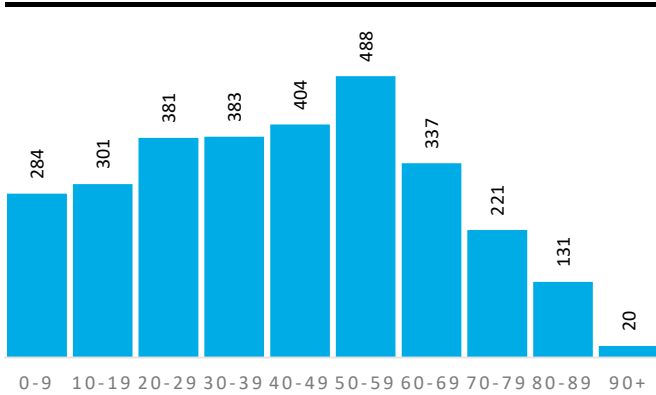

Demografische Grunddaten

	Quartier	TRO	RSK
Bevölkerung (Erstwohnung) 2020	2.950	77.363	616.916
davon: 0-19 Jahre	585	14.968	118.823
davon: 20-64 Jahre	1.839	46.571	363.886
davon: 65 Jahre und darüber	526	15.824	134.207
Durchschnittsalter	42,4	43,8	42,5
Bev. mit Migrationshintergrund	1.459	30.699	161.276

Privathaushalte

	Quartier	TRO	RSK
Einpersonenhaushalte	559	15.662	114.580
Privathaushalte mit Kindern	305	7.888	62.222
Alleinerziehenden-Haushalte	48	1.276	9.386

Aufmerksamkeitsbedarf 2020

Aufmerksamkeitsbedarf 2020

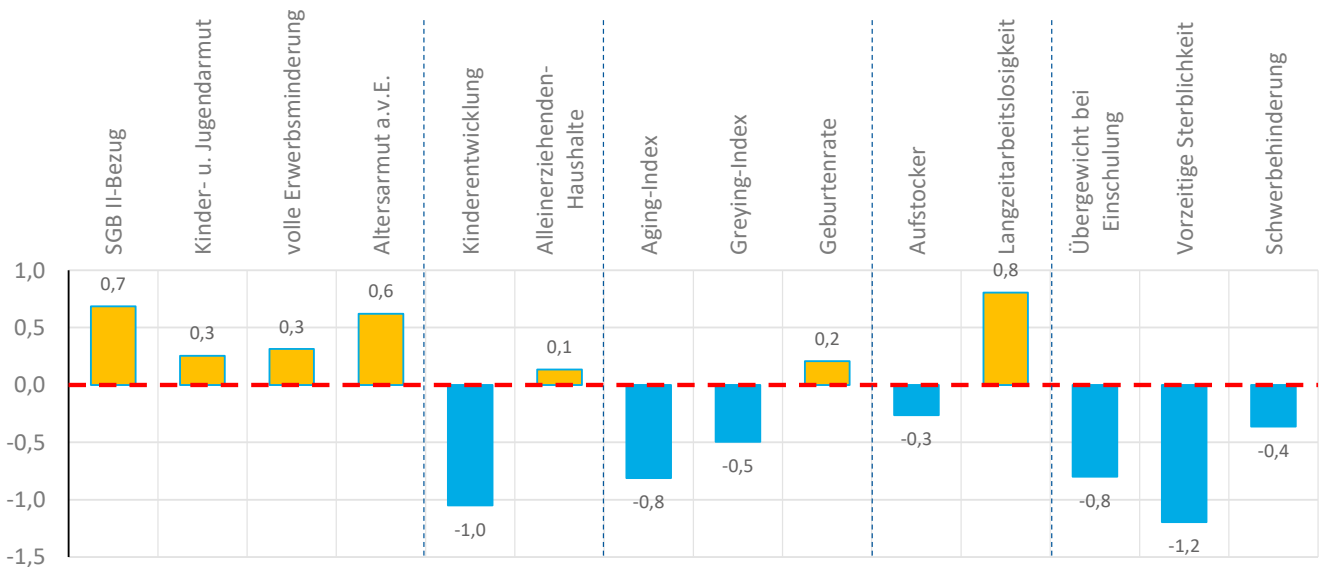
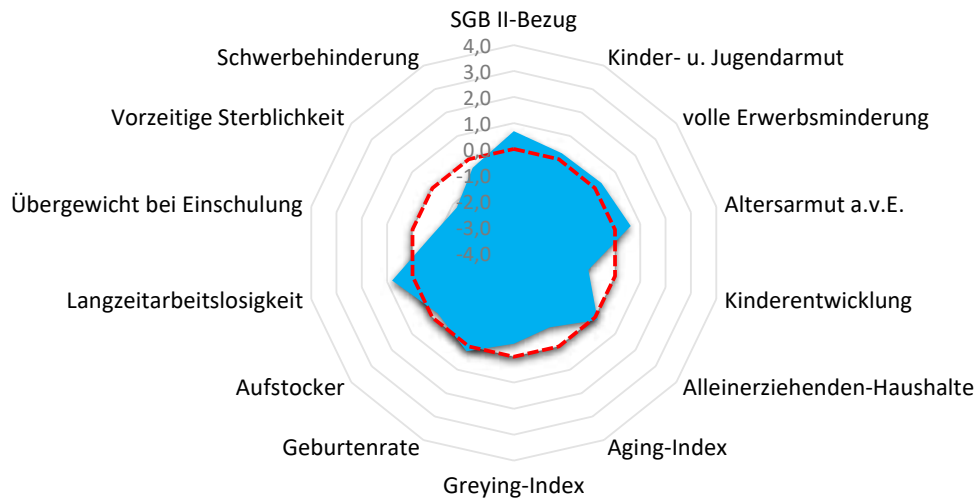



Quartier TRO-West Ost

Troisdorf, Stadt

Armut	Quartier	TRO	RSK
SGB II-Bezug	7,4%	7,0%	5,0%
Kinder- u. Jugendarmut	13,5%	15,8%	11,3%
volle Erwerbsminderung	0,8%	0,9%	0,7%
Altersarmut außerhalb v. Einrichtung	4,2%	3,5%	2,5%

Bildung, Erziehung, Entwicklung	Quartier	TRO	RSK
Kinderentwicklung	18,9%	28,7%	32,6%
Alleinerziehenden-Haushalte	15,7%	16,2%	15,1%

Demografie	Quartier	TRO	RSK
Aging-Index	90	106	113
Greying-Index	40	43	47
Geburtenrate	45	50	45

Erwerbstätigkeit	Quartier	TRO	RSK
Aufstockerquote SGB II	22,9%	24,3%	24,6%
Langzeitarbeitslosigkeit	4,1%	3,7%	2,7%

Gesundheit und Wohlergehen	Quartier	TRO	RSK
Übergewicht bei Einschulung	2,7%	11,2%	7,3%
Vorzeitige Sterblichkeit	102	212	226
Schwerbehinderung	8,2%	8,9%	8,7%

Aufmerksamkeitsbedarf standard.	Quartier	TRO	RSK
insgesamt	-0,1	0,2	0,0
Armut	0,5	0,4	0,0
Bildung, Erziehung	-0,5	0,0	0,0
Demografie	-0,4	-0,3	0,0
Erwerbsarbeit	0,3	0,3	0,0
Gesundheit	-0,8	0,3	0,0

Kita- und Schulstandorte	Quartier	TRO	RSK
Kindertageseinrichtungen	0	45	399
Grundschulen	1	12	105
Familienzentren	1	12	110

Wohn- und Betreuungsangebote	Quartier	TRO	RSK
Tagespflege-Plätze	0	30	304
stat. Kurzzeitpflege-Plätze	0	0	81
stat. Dauerpflege-Plätze	0	624	5.566
Plätze in Pflege-WGs	0	8	287
stat. EGH-Plätze	0	20	1.043
Plätze in EGH-WGs	0	18	136
Hospiz-Plätze	0	13	29

Gesundheitsversorgung	Quartier	TRO	RSK
Hausärzte/Allgemeinmed. in Praxen	0	41	259
Apotheken	0	18	139

Fachliche Einschätzung der Kommunen zu den Quartieren

Nahversorgungsstrukturen	--	-	o	+	++
Lebensmittel, Bäcker, Fleischereien				●	
anderer Einzelhandel z.B. Drogerien, Haushaltswaren, etc.		●			
Ambulanter Handel, Marktstände, Rollendes Kaufhaus		●			

ÖPNV-Versorgung	--	-	o	+	++
Bahnen, Busse, andere Angebote			●		

Wohnbebauung	nicht vorhanden	vorhanden	prägend
dörfliche Strukturen mit Wohnbebauung	●		
Einfamilienhausbebauung		●	
Mehrfamilienhausbebauung			●
Hochhäuser, Großwohnstrukturen oder geförd. Wohnungsbau	●		
Uneinheitliche Bebauungsstrukturen		●	



TRO-West West

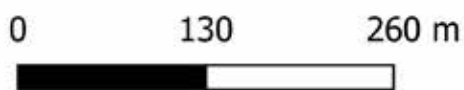

Land NRW (2021) / Sozialamt, Amt für
Katasterwesen und Geoinformation des
Rhein-Sieg-Kreises - Lizenz dl-de/zero-2-0
(www.govdata.de/dl-de/zero-2-0)

- Krankenhaus
- Spiel-/Bolzplatz
- Schwimmbad
- Kindertagesstätte
- Grundschulstandort
- Hausarzt
- Apotheke
- Quartiersgrenze



Quartier TRO-West West

Troisdorf, Stadt

Altersklassen

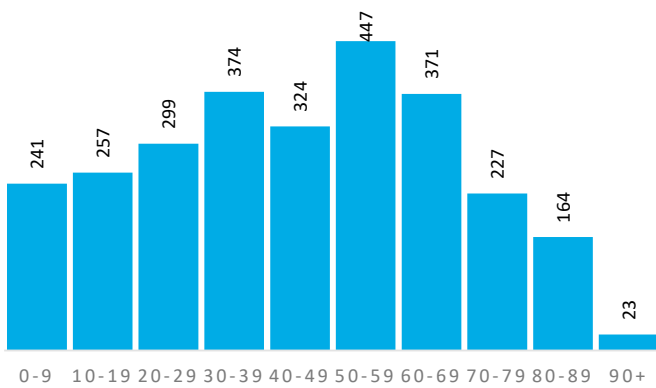

Demografische Grunddaten

	Quartier	TRO	RSK
Bevölkerung (Erstwohnung) 2020	2.727	77.363	616.916
davon: 0-19 Jahre	498	14.968	118.823
davon: 20-64 Jahre	1.646	46.571	363.886
davon: 65 Jahre und darüber	583	15.824	134.207
Durchschnittsalter	44,6	43,8	42,5
Bev. mit Migrationshintergrund	1.200	30.699	161.276

Privathaushalte

	Quartier	TRO	RSK
Einpersonenhaushalte	643	15.662	114.580
Privathaushalte mit Kindern	277	7.888	62.222
Alleinerziehenden-Haushalte	69	1.276	9.386

Aufmerksamkeitsbedarf 2020

Aufmerksamkeitsbedarf 2020

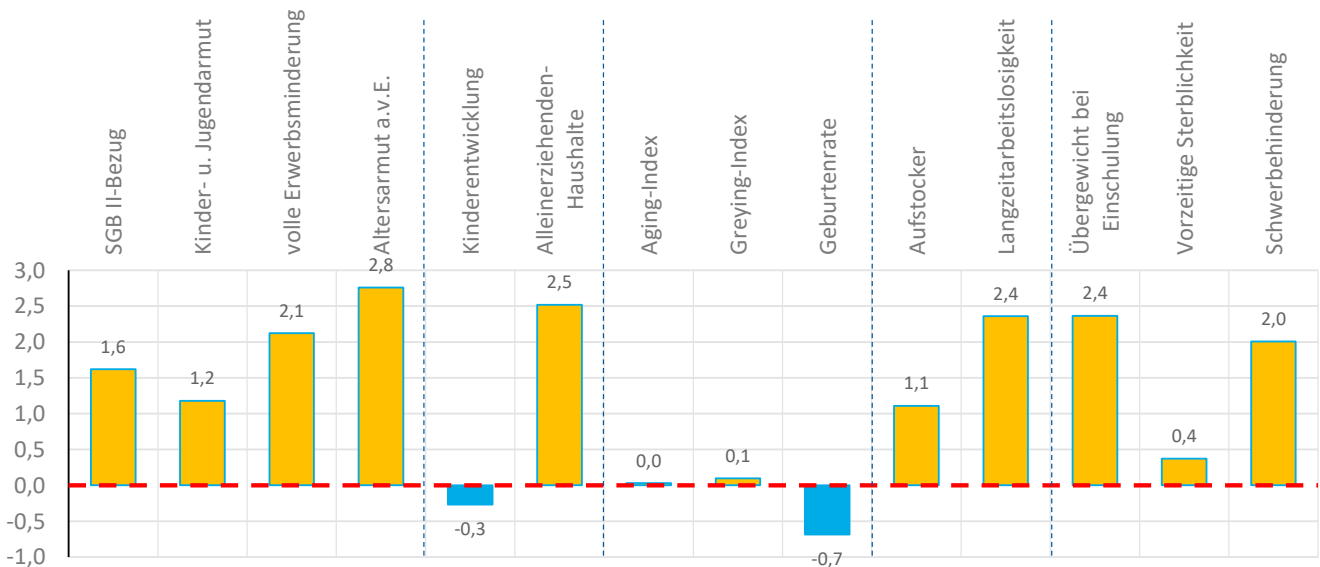
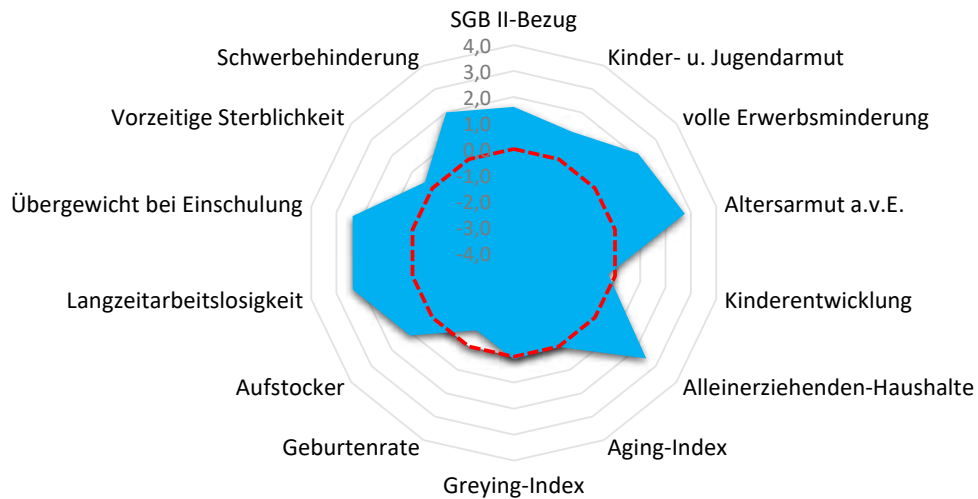



Quartier TRO-West West

Troisdorf, Stadt

Armut	Quartier	TRO	RSK
SGB II-Bezug	10,4%	7,0%	5,0%
Kinder- u. Jugendarmut	20,6%	15,8%	11,3%
volle Erwerbsminderung	1,8%	0,9%	0,7%
Altersarmut außerhalb v. Einrichtung	9,1%	3,5%	2,5%

Bildung, Erziehung, Entwicklung	Quartier	TRO	RSK
Kinderentwicklung	28,6%	28,7%	32,6%
Alleinerziehenden-Haushalte	24,9%	16,2%	15,1%

Demografie	Quartier	TRO	RSK
Aging-Index	117	106	113
Greying-Index	47	43	47
Geburtenrate	54	50	45

Erwerbstätigkeit	Quartier	TRO	RSK
Aufstockerquote SGB II	29,1%	24,3%	24,6%
Langzeitarbeitslosigkeit	6,5%	3,7%	2,7%

Gesundheit und Wohlergehen	Quartier	TRO	RSK
Übergewicht bei Einschulung	20,0%	11,2%	7,3%
Vorzeitige Sterblichkeit	257	212	226
Schwerbehinderung	11,1%	8,9%	8,7%

Aufmerksamkeitsbedarf standard.	Quartier	TRO	RSK
insgesamt	1,3	0,2	0,0
Armut	1,9	0,4	0,0
Bildung, Erziehung	1,1	0,0	0,0
Demografie	-0,2	-0,3	0,0
Erwerbsarbeit	1,7	0,3	0,0
Gesundheit	1,6	0,3	0,0

Kita- und Schulstandorte	Quartier	TRO	RSK
Kindertageseinrichtungen	1	45	399
Grundschulen	0	12	105
Familienzentren	1	12	110

Wohn- und Betreuungsangebote	Quartier	TRO	RSK
Tagespflege-Plätze	0	30	304
stat. Kurzzeitpflege-Plätze	0	0	81
stat. Dauerpflege-Plätze	0	624	5.566
Plätze in Pflege-WGs	0	8	287
stat. EGH-Plätze	0	20	1.043
Plätze in EGH-WGs	0	18	136
Hospiz-Plätze	0	13	29

Gesundheitsversorgung	Quartier	TRO	RSK
Hausärzte/Allgemeinmed. in Praxen	1	41	259
Apotheken	0	18	139

Fachliche Einschätzung der Kommunen zu den Quartieren

Nahversorgungsstrukturen	--	-	o	+	++
Lebensmittel, Bäcker, Fleischereien				●	
anderer Einzelhandel z.B. Drogerien, Haushaltswaren, etc.					●
Ambulanter Handel, Marktstände, Rollendes Kaufhaus		●			

ÖPNV-Versorgung	--	-	o	+	++
Bahnen, Busse, andere Angebote					●

Wohnbebauung	nicht vorhanden	vorhanden	prägend
dörfliche Strukturen mit Wohnbebauung	●		
Einfamilienhausbebauung		●	
Mehrfamilienhausbebauung			●
Hochhäuser, Großwohnstrukturen oder geförd. Wohnungsbau	●		
Uneinheitliche Bebauungsstrukturen	●		



Gemeinde Wachtberg

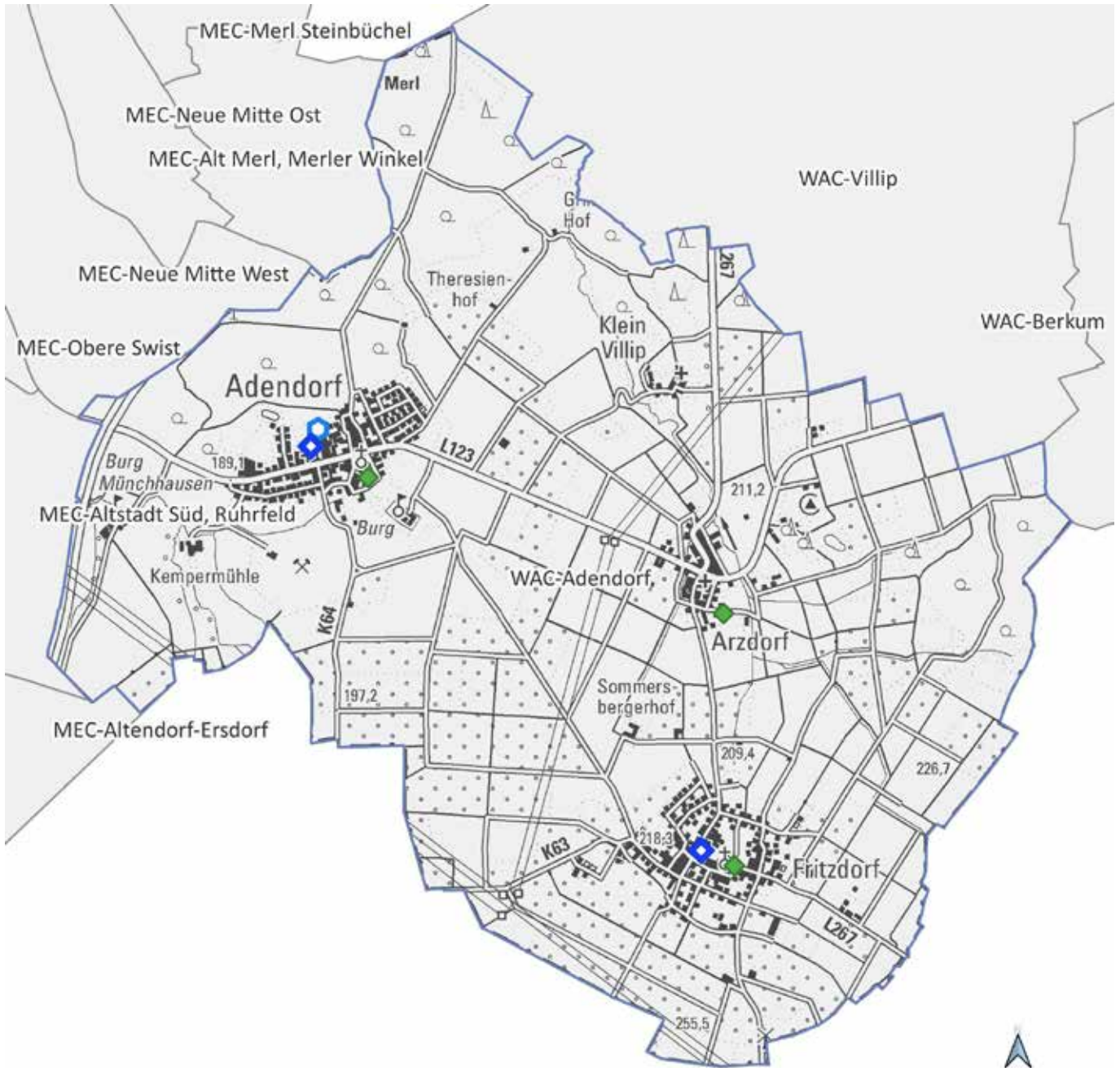

WAC-Adendorf

0 800 1.600 m



Land NRW (2021) / Sozialamt, Amt für
Katasterwesen und Geoinformation des
Rhein-Sieg-Kreises - Lizenz dl-de/zero-2-0
(www.govdata.de/dl-de/zero-2-0)

- Krankenhaus
- Spiel-/Bolzplatz
- Schwimmbad
- Kindertagesstätte
- Grundschulstandort
- Hausarzt
- Apotheke
- Quartiersgrenze



Quartier WAC-Adendorf

Wachtberg, Gemeinde

Altersklassen

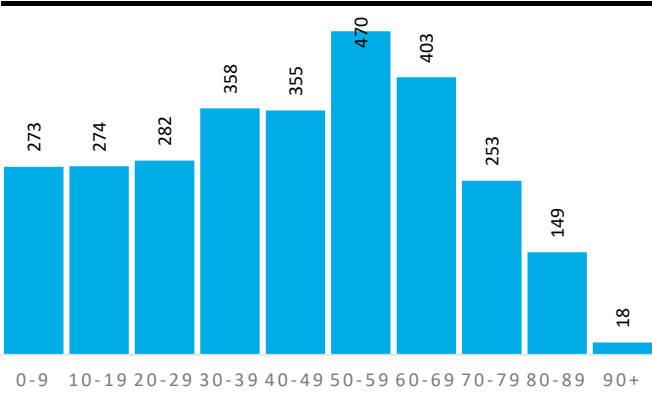

Demografische Grunddaten

	Quartier	WAC	RSK
Bevölkerung (Erstwohnung) 2020	2.835	20.898	616.916
davon: 0-19 Jahre	547	4.338	118.823
davon: 20-64 Jahre	1.679	12.003	363.886
davon: 65 Jahre und darüber	609	4.557	134.207
Durchschnittsalter	44,5	45,0	42,5
Bev. mit Migrationshintergrund	589	4.996	161.276

Privathaushalte

	Quartier	WAC	RSK
Einpersonenhaushalte	526	3.404	114.580
Privathaushalte mit Kindern	298	2.265	62.222
Alleinerziehenden-Haushalte	53	334	9.386

Aufmerksamkeitsbedarf 2020

Aufmerksamkeitsbedarf 2020

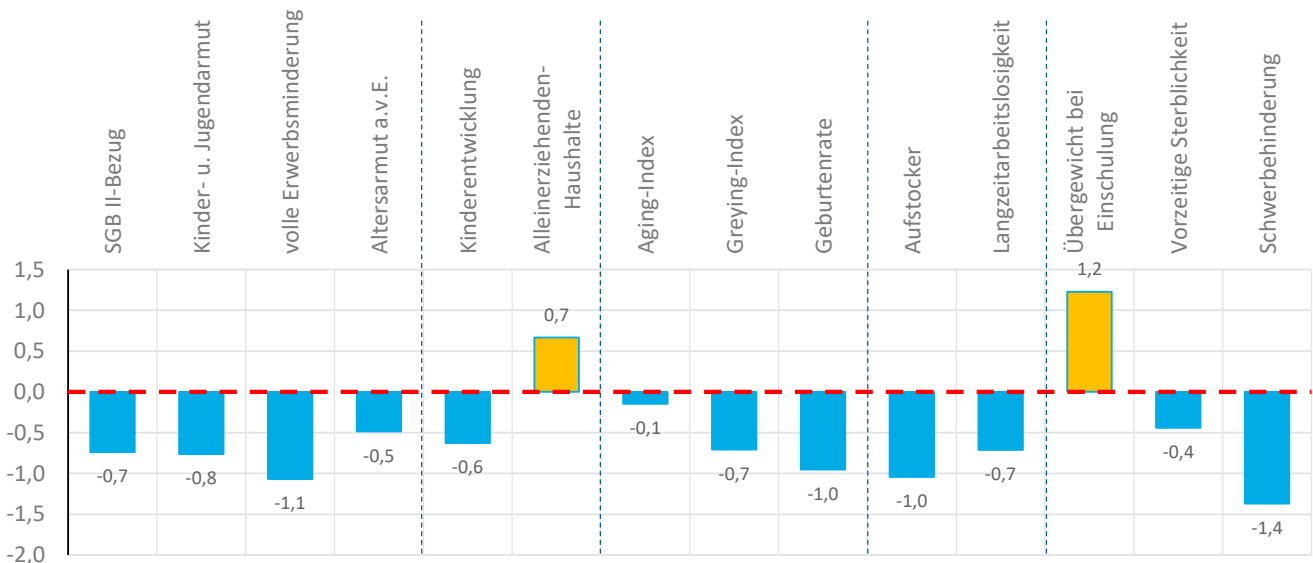
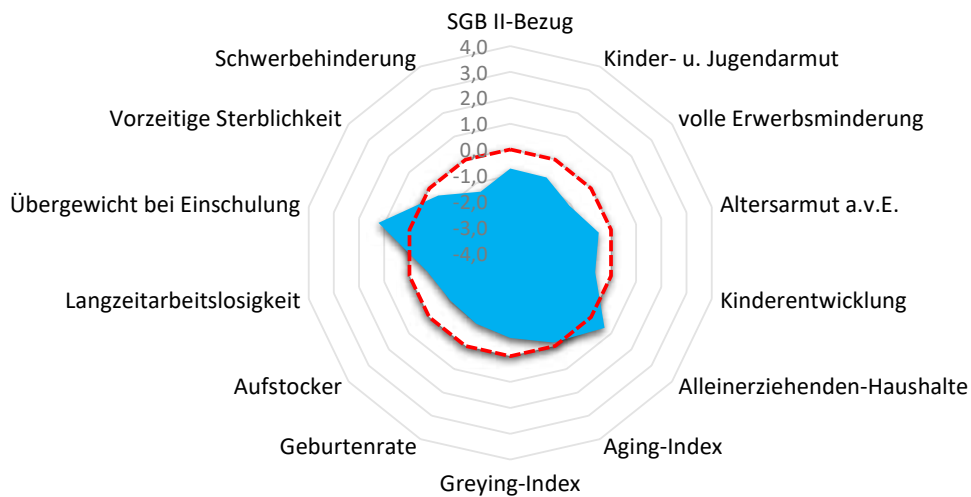



Quartier WAC-Adendorf

Wachtberg, Gemeinde

Armut	Quartier	WAC	RSK
SGB II-Bezug	2,8%	2,8%	5,0%
Kinder- u. Jugendarmut	5,7%	6,1%	11,3%
volle Erwerbsminderung	0,1%	0,3%	0,7%
Altersarmut außerhalb v. Einrichtung	1,6%	1,6%	2,5%

Bildung, Erziehung, Entwicklung	Quartier	WAC	RSK
Kinderentwicklung	24,1%	25,4%	32,6%
Alleinerziehenden-Haushalte	17,8%	14,7%	15,1%

Demografie	Quartier	WAC	RSK
Aging-Index	111	105	113
Greying-Index	38	53	47
Geburtenrate	57	45	45

Erwerbstätigkeit	Quartier	WAC	RSK
Aufstockerquote SGB II	19,4%	25,2%	24,6%
Langzeitarbeitslosigkeit	1,7%	1,5%	2,7%

Gesundheit und Wohlergehen	Quartier	WAC	RSK
Übergewicht bei Einschulung	13,8%	6,2%	7,3%
Vorzeitige Sterblichkeit	176	215	226
Schwerbehinderung	7,0%	7,3%	8,7%

Aufmerksamkeitsbedarf standard.	Quartier	WAC	RSK
insgesamt	-0,5	-0,3	0,0
Armut	-0,8	-0,7	0,0
Bildung, Erziehung	0,0	-0,3	0,0
Demografie	-0,6	0,1	0,0
Erwerbsarbeit	-0,9	-0,3	0,0
Gesundheit	-0,2	-0,4	0,0

Kita- und Schulstandorte	Quartier	WAC	RSK
Kindertageseinrichtungen	2	14	399
Grundschulen	1	5	105
Familienzentren	0	3	110

Wohn- und Betreuungsangebote	Quartier	WAC	RSK
Tagespflege-Plätze	0	0	304
stat. Kurzzeitpflege-Plätze	0	0	81
stat. Dauerpflege-Plätze	0	145	5.566
Plätze in Pflege-WGs	10	10	287
stat. EGH-Plätze	0	16	1.043
Plätze in EGH-WGs	0	0	136
Hospiz-Plätze	0	0	29

Gesundheitsversorgung	Quartier	WAC	RSK
Hausärzte/Allgemeinmed. in Praxen	0	8	259
Apotheken	0	3	139

Fachliche Einschätzung der Kommunen zu den Quartieren

Nahversorgungsstrukturen	--	-	o	+	++
Lebensmittel, Bäcker, Fleischereien			●		
anderer Einzelhandel z.B. Drogerien, Haushaltswaren, etc.		●			
Ambulanter Handel, Marktstände, Rollendes Kaufhaus		●			

ÖPNV-Versorgung	--	-	o	+	++
Bahnen, Busse, andere Angebote					●

Wohnbebauung	nicht vorhanden	vorhanden	prägend
dörfliche Strukturen mit Wohnbebauung			●
Einfamilienhausbebauung		●	
Mehrfamilienhausbebauung		●	
Hochhäuser, Großwohnstrukturen oder geförd. Wohnungsbau	●		
Uneinheitliche Bebauungsstrukturen			●

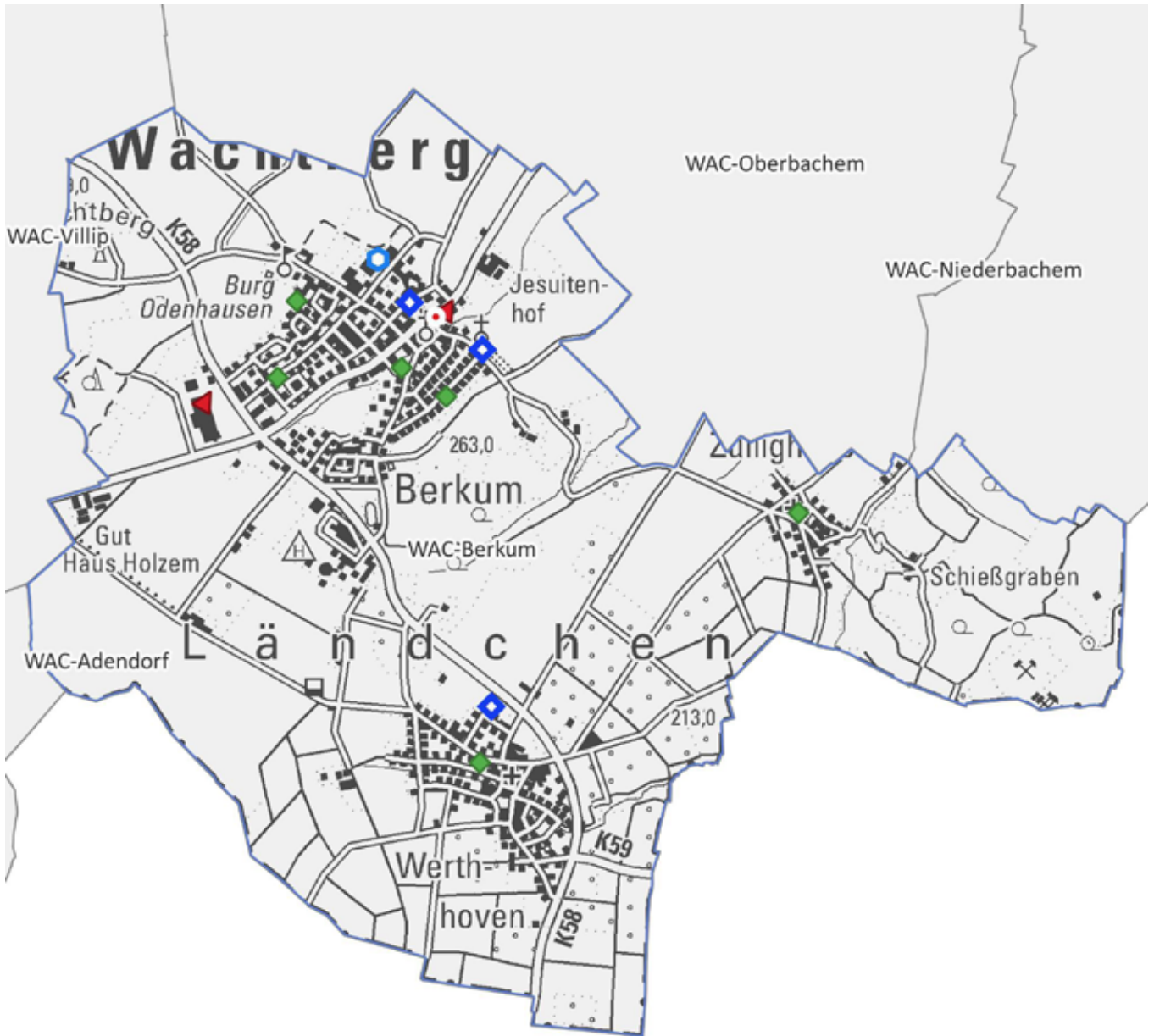

WAC-Berkum

0 600 1.200 m



Land NRW (2021) / Sozialamt, Amt für
Katasterwesen und Geoinformation des
Rhein-Sieg-Kreises - Lizenz dl-de/zero-2-0
(www.govdata.de/dl-de/zero-2-0)

-  Krankenhaus
-  Spiel-/Bolzplatz
-  Schwimmbad
-  Kindertagesstätte
-  Grundschulstandort
-  Hausarzt
-  Apotheke
-  Quartiersgrenze



Quartier WAC-Berkum

Wachtberg, Gemeinde

Altersklassen

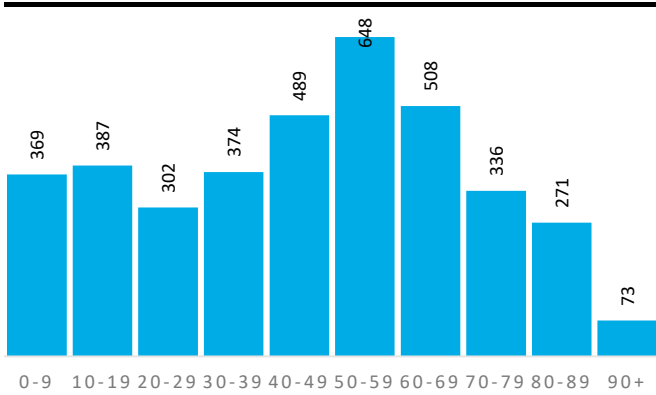

Demografische Grunddaten

	Quartier	WAC	RSK
Bevölkerung (Erstwohnung) 2020	3.757	20.898	616.916
davon: 0-19 Jahre	756	4.338	118.823
davon: 20-64 Jahre	2.106	12.003	363.886
davon: 65 Jahre und darüber	895	4.557	134.207
Durchschnittsalter	46,2	45,0	42,5
Bev. mit Migrationshintergrund	850	4.996	161.276

Privathaushalte

	Quartier	WAC	RSK
Einpersonenhaushalte	625	3.404	114.580
Privathaushalte mit Kindern	401	2.265	62.222
Alleinerziehenden-Haushalte	47	334	9.386

Aufmerksamkeitsbedarf 2020

Aufmerksamkeitsbedarf 2020

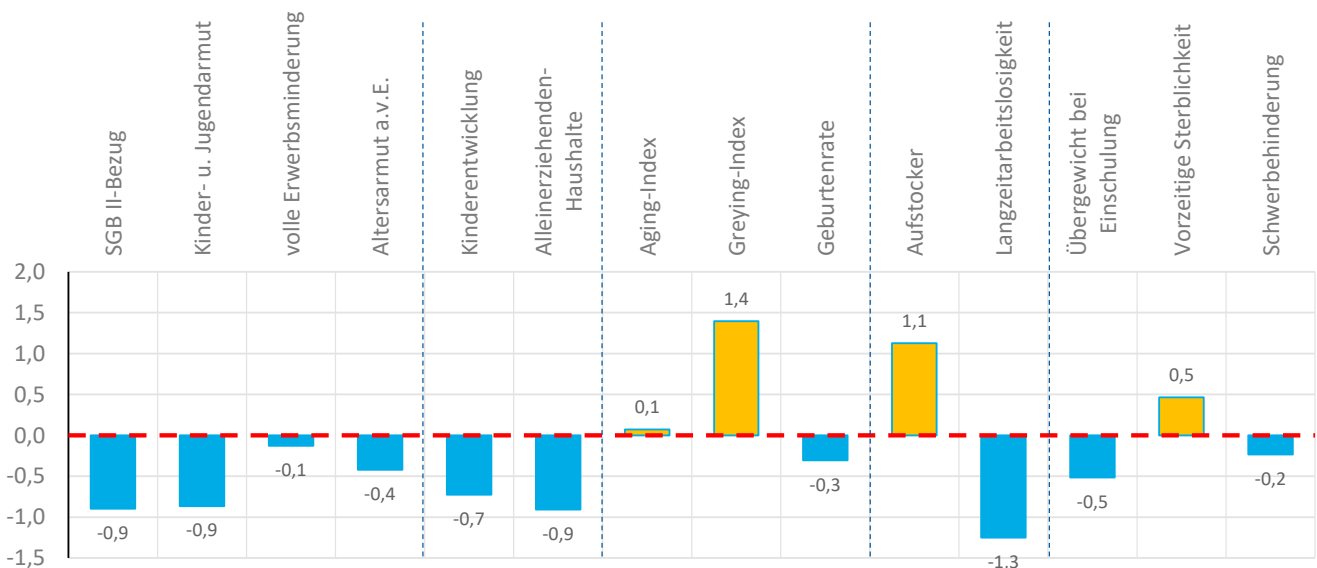
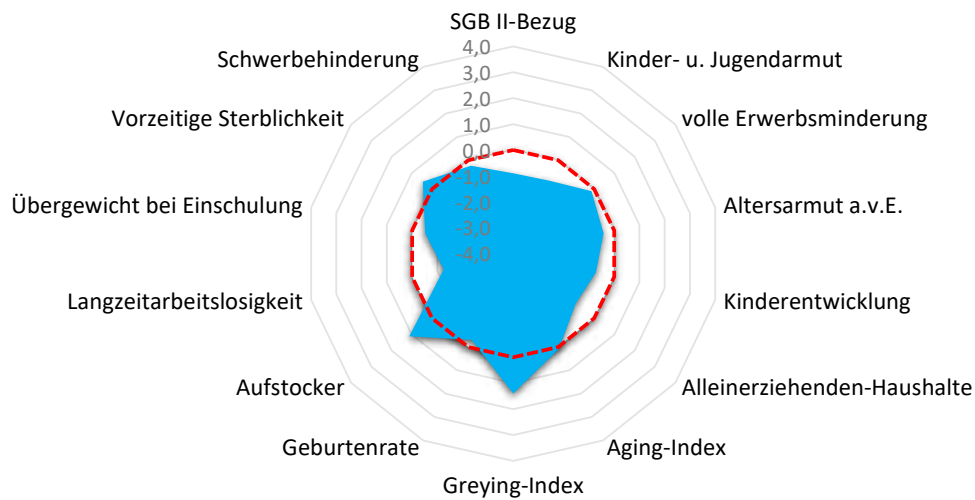



Quartier WAC-Berkum

Wachtberg, Gemeinde

Armut	Quartier	WAC	RSK
SGB II-Bezug	2,3%	2,8%	5,0%
Kinder- u. Jugendarmut	5,0%	6,1%	11,3%
volle Erwerbsminderung	0,6%	0,3%	0,7%
Altersarmut außerhalb v. Einrichtung	1,8%	1,6%	2,5%

Bildung, Erziehung, Entwicklung	Quartier	WAC	RSK
Kinderentwicklung	22,9%	25,4%	32,6%
Alleinerziehenden-Haushalte	11,7%	14,7%	15,1%

Demografie	Quartier	WAC	RSK
Aging-Index	118	105	113
Greying-Index	62	53	47
Geburtenrate	50	45	45

Erwerbstätigkeit	Quartier	WAC	RSK
Aufstockerquote SGB II	29,2%	25,2%	24,6%
Langzeitarbeitslosigkeit	0,9%	1,5%	2,7%

Gesundheit und Wohlergehen	Quartier	WAC	RSK
Übergewicht bei Einschulung	4,3%	6,2%	7,3%
Vorzeitige Sterblichkeit	266	215	226
Schwerbehinderung	8,4%	7,3%	8,7%

Aufmerksamkeitsbedarf standard.	Quartier	WAC	RSK
insgesamt	-0,2	-0,3	0,0
Armut	-0,6	-0,7	0,0
Bildung, Erziehung	-0,8	-0,3	0,0
Demografie	0,4	0,1	0,0
Erwerbsarbeit	-0,1	-0,3	0,0
Gesundheit	-0,1	-0,4	0,0

Kita- und Schulstandorte	Quartier	WAC	RSK
Kindertageseinrichtungen	3	14	399
Grundschulen	1	5	105
Familienzentren	1	3	110

Wohn- und Betreuungsangebote	Quartier	WAC	RSK
Tagespflege-Plätze	0	0	304
stat. Kurzzeitpflege-Plätze	0	0	81
stat. Dauerpflege-Plätze	145	145	5.566
Plätze in Pflege-WGs	0	10	287
stat. EGH-Plätze	16	16	1.043
Plätze in EGH-WGs	0	0	136
Hospiz-Plätze	0	0	29

Gesundheitsversorgung	Quartier	WAC	RSK
Hausärzte/Allgemeinmed. in Praxen	1	8	259
Apotheken	2	3	139

Fachliche Einschätzung der Kommunen zu den Quartieren

Nahversorgungsstrukturen	--	-	o	+	++
Lebensmittel, Bäcker, Fleischereien					●
anderer Einzelhandel z.B. Drogerien, Haushaltswaren, etc.					●
Ambulanter Handel, Marktstände, Rollendes Kaufhaus			●		

ÖPNV-Versorgung	--	-	o	+	++
Bahnen, Busse, andere Angebote					●

Wohnbebauung	nicht vorhanden	vorhanden	prägend
dörfliche Strukturen mit Wohnbebauung			●
Einfamilienhausbebauung		●	
Mehrfamilienhausbebauung		●	
Hochhäuser, Großwohnstrukturen oder geförd. Wohnungsbau	●		
Uneinheitliche Bebauungsstrukturen			●

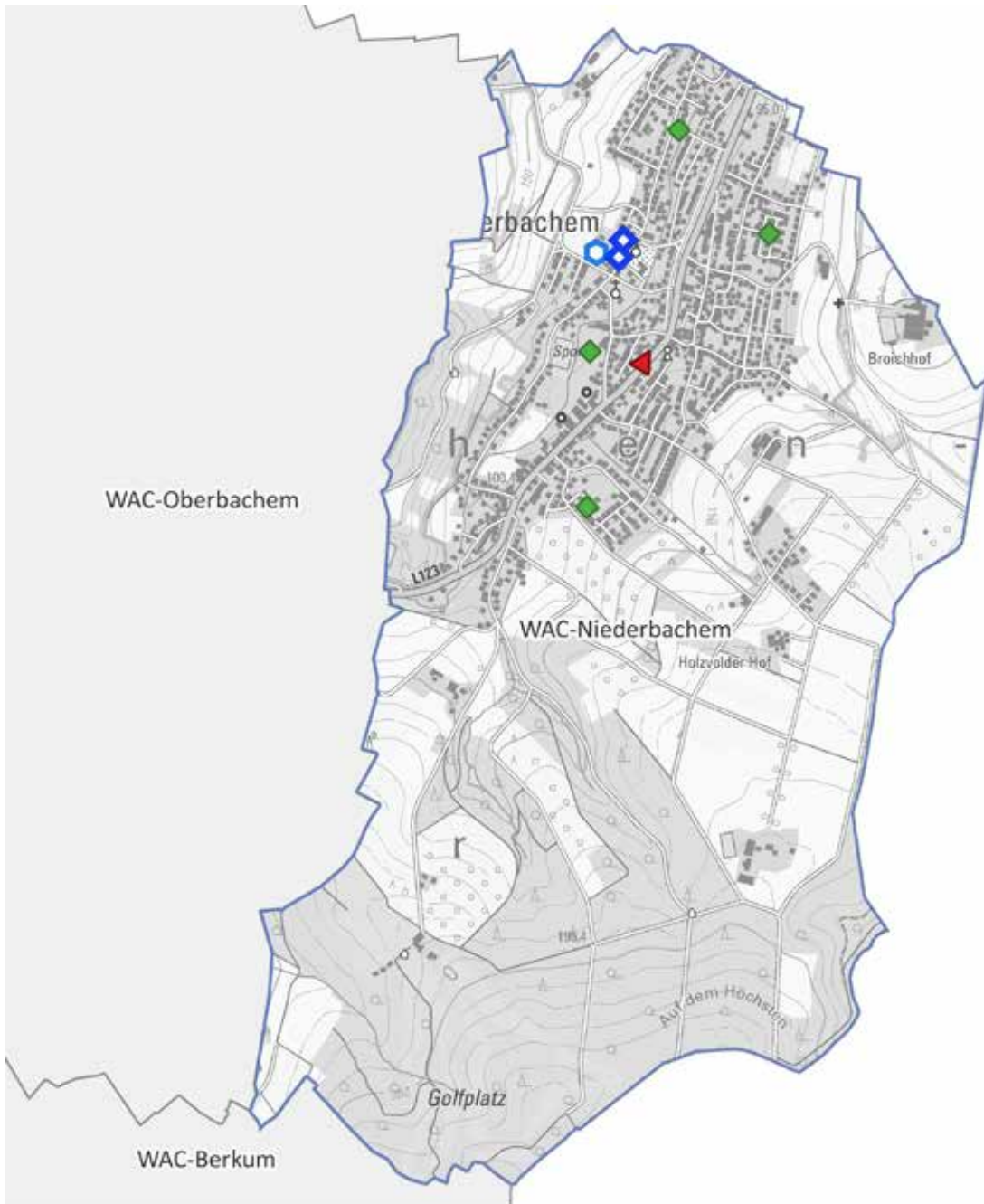

WAC-Niederbachem

0 500 1.000 m



Land NRW (2021) / Sozialamt, Amt für
Katasterwesen und Geoinformation des
Rhein-Sieg-Kreises - Lizenz dl-de/zero-2-0
(www.govdata.de/dl-de/zero-2-0)

-  Krankenhaus
-  Spiel-/Bolzplatz
-  Schwimmbad
-  Kindertagesstätte
-  Grundschulstandort
-  Hausarzt
-  Apotheke
-  Quartiersgrenze



Quartier WAC-Niederbachem

Wachtberg, Gemeinde

Altersklassen

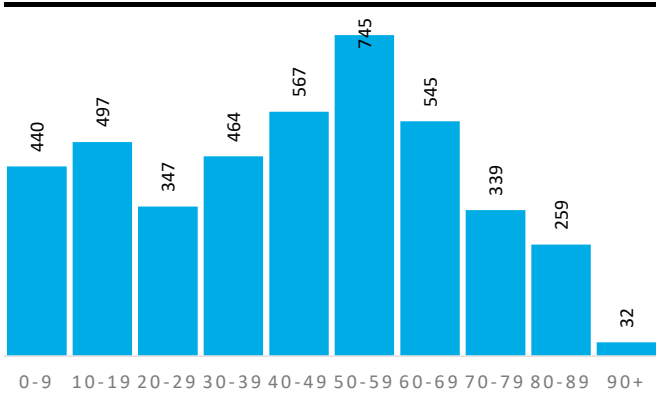

Demografische Grunddaten

	Quartier	WAC	RSK
Bevölkerung (Erstwohnung) 2020	4.235	20.898	616.916
davon: 0-19 Jahre	937	4.338	118.823
davon: 20-64 Jahre	2.455	12.003	363.886
davon: 65 Jahre und darüber	843	4.557	134.207
Durchschnittsalter	44,0	45,0	42,5
Bev. mit Migrationshintergrund	1.126	4.996	161.276

Privathaushalte

	Quartier	WAC	RSK
Einpersonenhaushalte	703	3.404	114.580
Privathaushalte mit Kindern	493	2.265	62.222
Alleinerziehenden-Haushalte	83	334	9.386

Aufmerksamkeitsbedarf 2020

Aufmerksamkeitsbedarf 2020

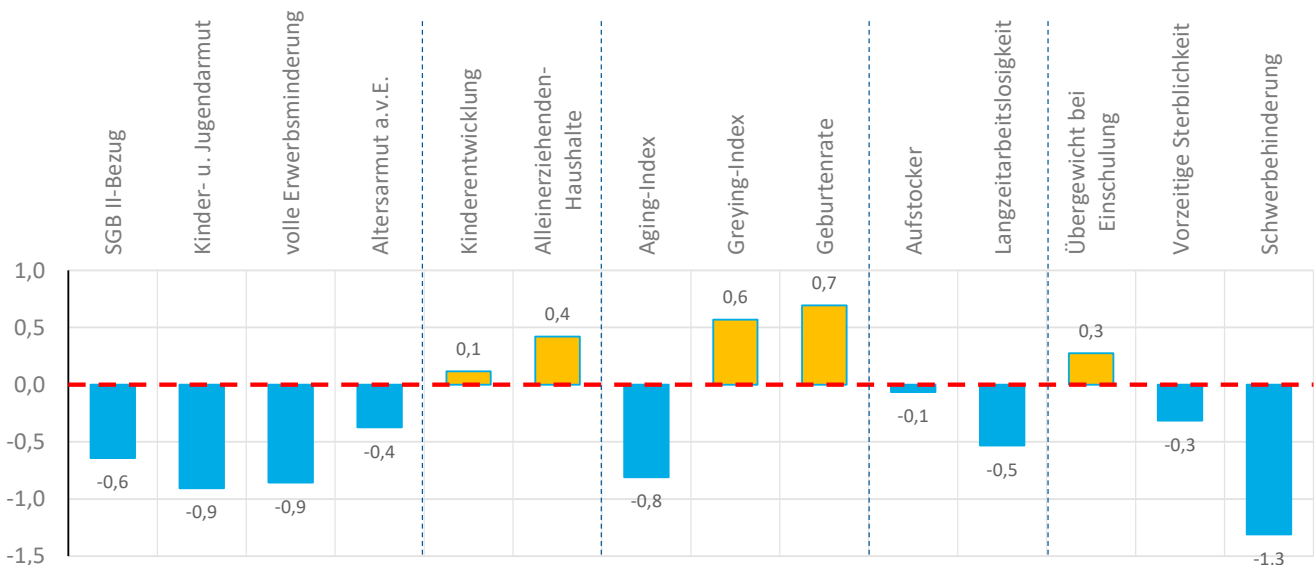
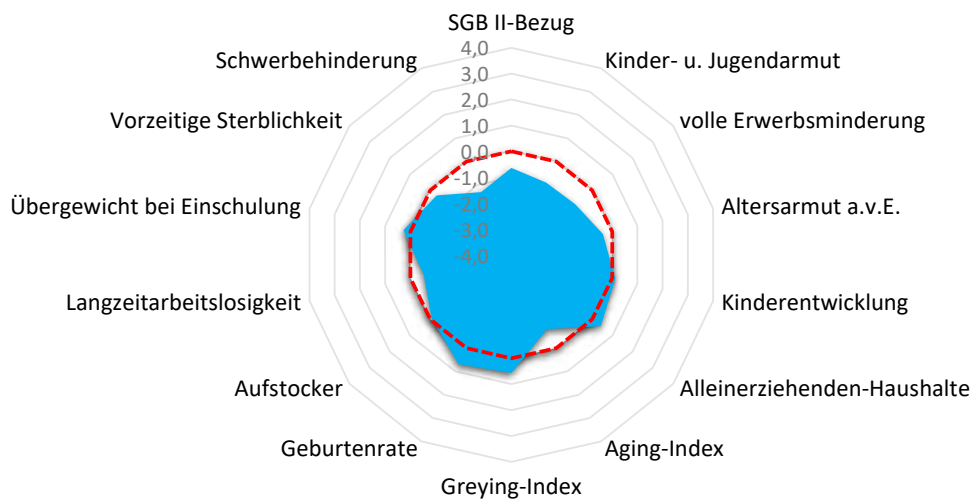



Quartier WAC-Niederbachem

Wachtberg, Gemeinde

Armut	Quartier	WAC	RSK
SGB II-Bezug	3,1%	2,8%	5,0%
Kinder- u. Jugendarmut	4,6%	6,1%	11,3%
volle Erwerbsminderung	0,2%	0,3%	0,7%
Altersarmut außerhalb v. Einrichtung	1,9%	1,6%	2,5%

Aufmerksamkeitsbedarf standard.	Quartier	WAC	RSK
insgesamt	-0,3	-0,3	0,0
Armut	-0,7	-0,7	0,0
Bildung, Erziehung	0,3	-0,3	0,0
Demografie	0,2	0,1	0,0
Erwerbsarbeit	-0,3	-0,3	0,0
Gesundheit	-0,5	-0,4	0,0

Bildung, Erziehung, Entwicklung	Quartier	WAC	RSK
Kinderentwicklung	33,3%	25,4%	32,6%
Alleinerziehenden-Haushalte	16,8%	14,7%	15,1%

Kita- und Schulstandorte	Quartier	WAC	RSK
Kindertageseinrichtungen	2	14	399
Grundschulen	1	5	105
Familienzentren	1	3	110

Demografie	Quartier	WAC	RSK
Aging-Index	90	105	113
Greying-Index	53	53	47
Geburtenrate	40	45	45

Wohn- und Betreuungsangebote	Quartier	WAC	RSK
Tagespflege-Plätze	0	0	304
stat. Kurzzeitpflege-Plätze	0	0	81
stat. Dauerpflege-Plätze	0	145	5.566
Plätze in Pflege-WGs	0	10	287
stat. EGH-Plätze	0	16	1.043
Plätze in EGH-WGs	0	0	136
Hospiz-Plätze	0	0	29

Erwerbstätigkeit	Quartier	WAC	RSK
Aufstockerquote SGB II	23,8%	25,2%	24,6%
Langzeitarbeitslosigkeit	2,0%	1,5%	2,7%

Gesundheit und Wohlergehen	Quartier	WAC	RSK
Übergewicht bei Einschulung	8,6%	6,2%	7,3%
Vorzeitige Sterblichkeit	189	215	226
Schwerbehinderung	7,1%	7,3%	8,7%

Gesundheitsversorgung	Quartier	WAC	RSK
Hausärzte/Allgemeinmed. in Praxen	0	8	259
Apotheken	1	3	139

Fachliche Einschätzung der Kommunen zu den Quartieren

Nahversorgungsstrukturen	--	-	o	+	++
Lebensmittel, Bäcker, Fleischereien			●		
anderer Einzelhandel z.B. Drogerien, Haushaltswaren, etc.		●			
Ambulanter Handel, Marktstände, Rollendes Kaufhaus		●			

ÖPNV-Versorgung	--	-	o	+	++
Bahnen, Busse, andere Angebote					●

Wohnbebauung	nicht vorhanden	vorhanden	prägend
dörfliche Strukturen mit Wohnbebauung			●
Einfamilienhausbebauung		●	
Mehrfamilienhausbebauung		●	
Hochhäuser, Großwohnstrukturen oder geförd. Wohnungsbau	●		
Uneinheitliche Bebauungsstrukturen			●

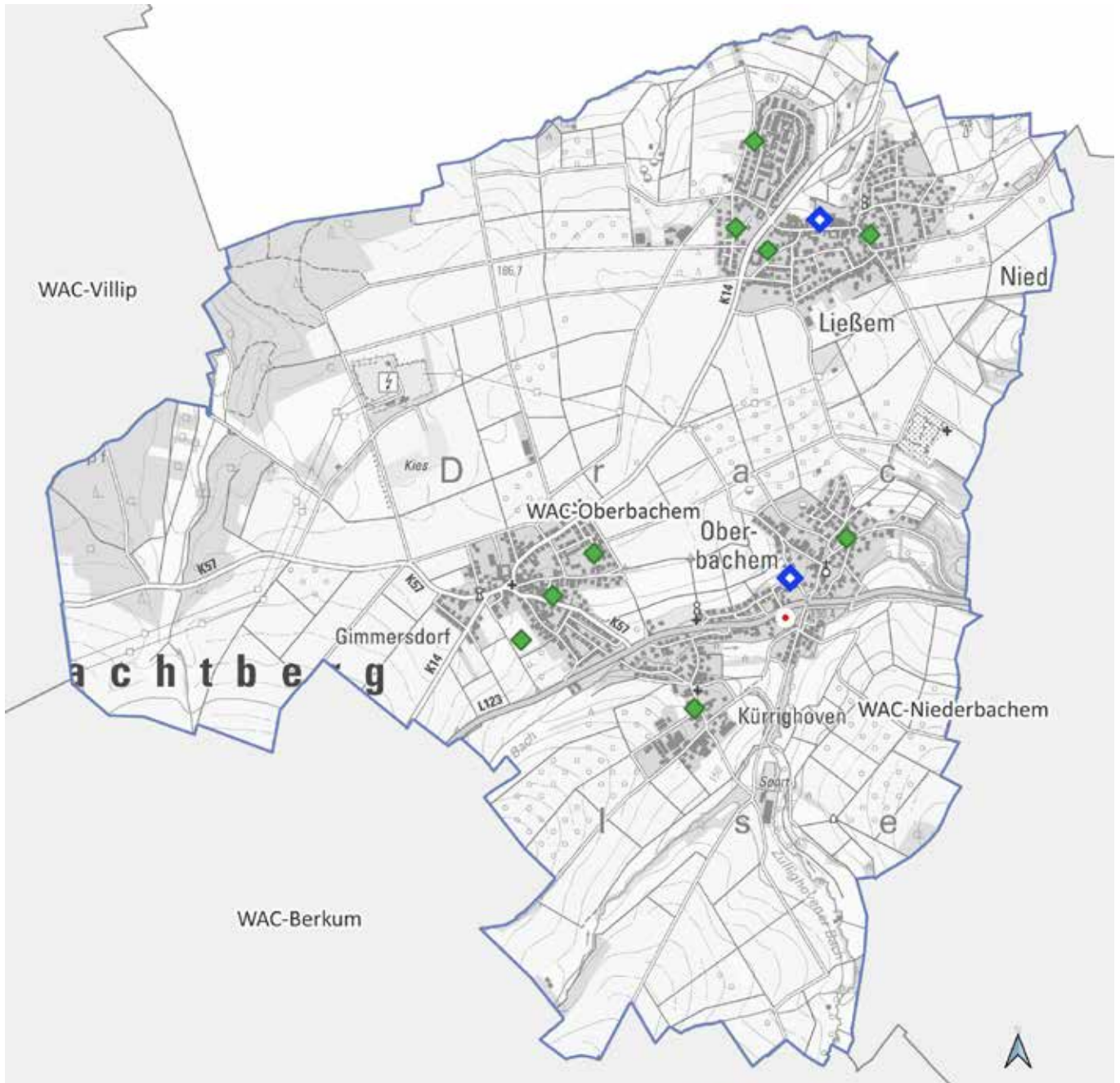

WAC-Oberbachem

0 600 1.200 m



Land NRW (2021) / Sozialamt, Amt für
Katasterwesen und Geoinformation des
Rhein-Sieg-Kreises - Lizenz dl-de/zero-2-0
(www.govdata.de/dl-de/zero-2-0)

-  Krankenhaus
-  Spiel-/Bolzplatz
-  Schwimmbad
-  Kindertagesstätte
-  Grundschulstandort
-  Hausarzt
-  Apotheke
-  Quartiersgrenze



Quartier WAC-Oberbachem

Wachtberg, Gemeinde

Altersklassen

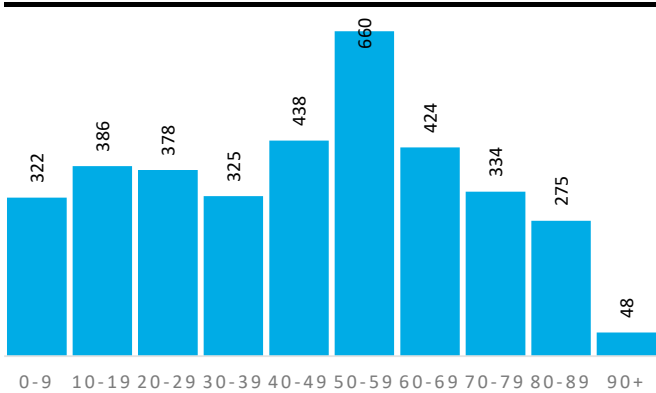

Demografische Grunddaten

	Quartier	WAC	RSK
Bevölkerung (Erstwohnung) 2020	3.590	20.898	616.916
davon: 0-19 Jahre	708	4.338	118.823
davon: 20-64 Jahre	2.061	12.003	363.886
davon: 65 Jahre und darüber	821	4.557	134.207
Durchschnittsalter	45,8	45,0	42,5
Bev. mit Migrationshintergrund	947	4.996	161.276

Privathaushalte

	Quartier	WAC	RSK
Einpersonenhaushalte	555	3.404	114.580
Privathaushalte mit Kindern	375	2.265	62.222
Alleinerziehenden-Haushalte	65	334	9.386

Aufmerksamkeitsbedarf 2020

Aufmerksamkeitsbedarf 2020

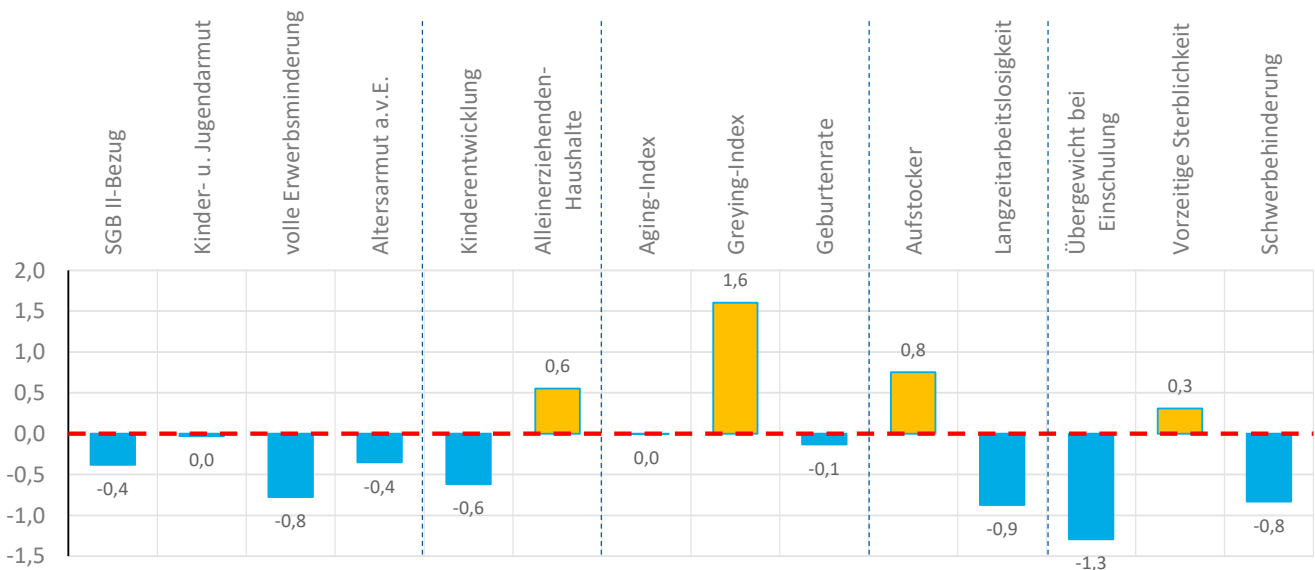
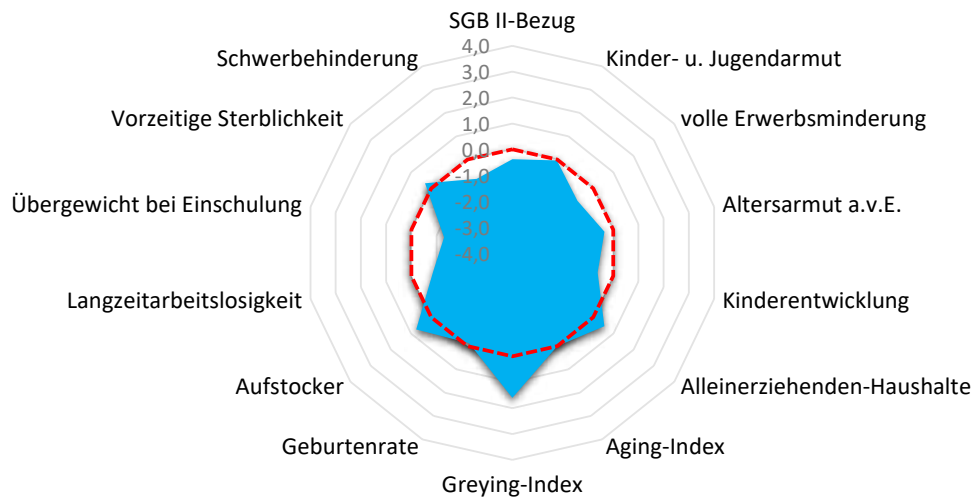



Quartier WAC-Oberbachem

Wachtberg, Gemeinde

Armut	Quartier	WAC	RSK
SGB II-Bezug	3,9%	2,8%	5,0%
Kinder- u. Jugendarmut	11,3%	6,1%	11,3%
volle Erwerbsminderung	0,3%	0,3%	0,7%
Altersarmut außerhalb v. Einrichtung	1,9%	1,6%	2,5%

Aufmerksamkeitsbedarf standard.	Quartier	WAC	RSK
insgesamt	-0,1	-0,3	0,0
Armut	-0,4	-0,7	0,0
Bildung, Erziehung	0,0	-0,3	0,0
Demografie	0,5	0,1	0,0
Erwerbsarbeit	-0,1	-0,3	0,0
Gesundheit	-0,6	-0,4	0,0

Bildung, Erziehung, Entwicklung	Quartier	WAC	RSK
Kinderentwicklung	24,2%	25,4%	32,6%
Alleinerziehenden-Haushalte	17,3%	14,7%	15,1%

Kita- und Schulstandorte	Quartier	WAC	RSK
Kindertageseinrichtungen	2	14	399
Grundschulen	0	5	105
Familienzentren	0	3	110

Demografie	Quartier	WAC	RSK
Aging-Index	116	105	113
Greying-Index	65	53	47
Geburtenrate	49	45	45

Wohn- und Betreuungsangebote	Quartier	WAC	RSK
Tagespflege-Plätze	0	0	304
stat. Kurzzeitpflege-Plätze	0	0	81
stat. Dauerpflege-Plätze	0	145	5.566
Plätze in Pflege-WGs	0	10	287
stat. EGH-Plätze	0	16	1.043
Plätze in EGH-WGs	0	0	136
Hospiz-Plätze	0	0	29

Erwerbstätigkeit	Quartier	WAC	RSK
Aufstockerquote SGB II	27,5%	25,2%	24,6%
Langzeitarbeitslosigkeit	1,5%	1,5%	2,7%

Gesundheit und Wohlergehen	Quartier	WAC	RSK
Übergewicht bei Einschulung	0,0%	6,2%	7,3%
Vorzeitige Sterblichkeit	251	215	226
Schwerbehinderung	7,6%	7,3%	8,7%

Gesundheitsversorgung	Quartier	WAC	RSK
Hausärzte/Allgemeinmed. in Praxen	3	8	259
Apotheken	0	3	139

Fachliche Einschätzung der Kommunen zu den Quartieren

Nahversorgungsstrukturen	--	-	o	+	++
Lebensmittel, Bäcker, Fleischereien					●
anderer Einzelhandel z.B. Drogerien, Haushaltswaren, etc.					●
Ambulanter Handel, Marktstände, Rollendes Kaufhaus					●

ÖPNV-Versorgung	--	-	o	+	++
Bahnen, Busse, andere Angebote					●

Wohnbebauung	nicht vorhanden	vorhanden	prägend
dörfliche Strukturen mit Wohnbebauung			●
Einfamilienhausbebauung		●	
Mehrfamilienhausbebauung		●	
Hochhäuser, Großwohnstrukturen oder geförd. Wohnungsbau	●		
Uneinheitliche Bebauungsstrukturen			●

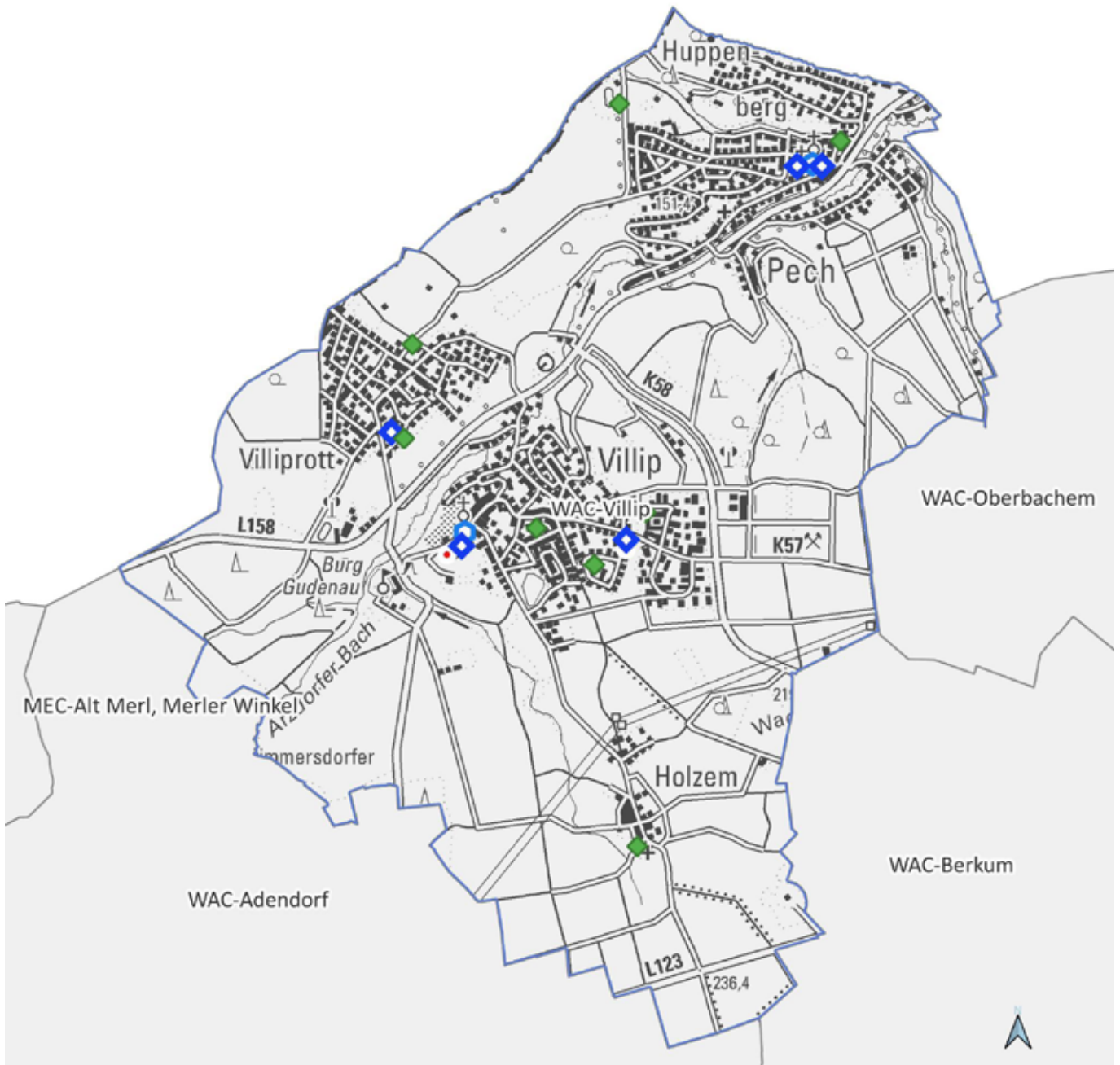

WAC-Villip

0 700 1.400 m



Land NRW (2021) / Sozialamt, Amt für
Katasterwesen und Geoinformation des
Rhein-Sieg-Kreises - Lizenz dl-de/zero-2-0
(www.govdata.de/dl-de/zero-2-0)

-  Krankenhaus
-  Spiel-/Bolzplatz
-  Schwimmbad
-  Kindertagesstätte
-  Grundschulstandort
-  Hausarzt
-  Apotheke
-  Quartiersgrenze



Quartier WAC-Villip

Wachtberg, Gemeinde

Altersklassen

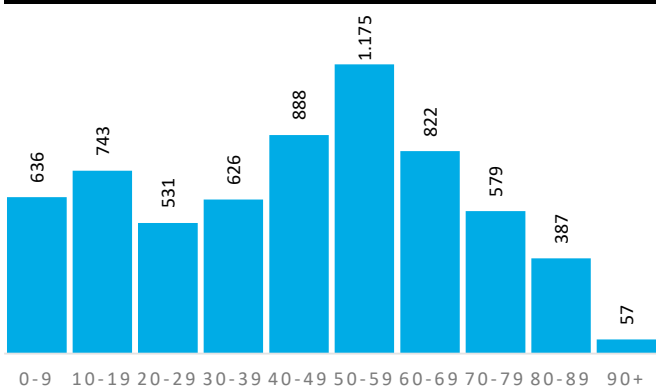

Demografische Grunddaten

	Quartier	WAC	RSK
Bevölkerung (Erstwohnung) 2020	6.444	20.898	616.916
davon: 0-19 Jahre	1.379	4.338	118.823
davon: 20-64 Jahre	3.677	12.003	363.886
davon: 65 Jahre und darüber	1.388	4.557	134.207
Durchschnittsalter	44,8	45,0	42,5
Bev. mit Migrationshintergrund	1.472	4.996	161.276

Privathaushalte

	Quartier	WAC	RSK
Einpersonenhaushalte	994	3.404	114.580
Privathaushalte mit Kindern	691	2.265	62.222
Alleinerziehenden-Haushalte	86	334	9.386

Aufmerksamkeitsbedarf 2020

Aufmerksamkeitsbedarf 2020

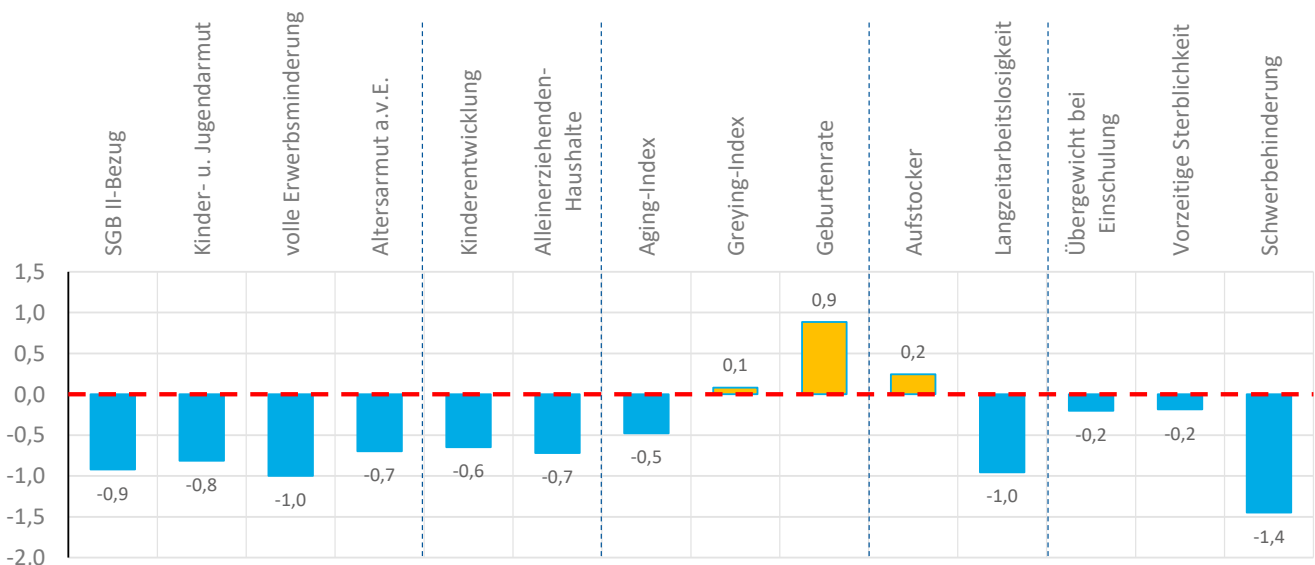
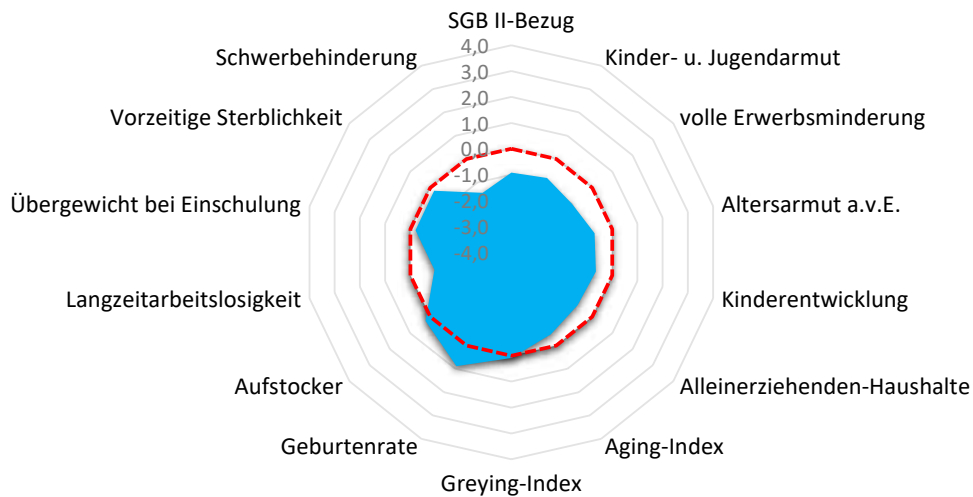



Quartier WAC-Villip

Wachtberg, Gemeinde

Armut	Quartier	WAC	RSK
SGB II-Bezug	2,2%	2,8%	5,0%
Kinder- u. Jugendarmut	5,4%	6,1%	11,3%
volle Erwerbsminderung	0,1%	0,3%	0,7%
Altersarmut außerhalb v. Einrichtung	1,2%	1,6%	2,5%

Bildung, Erziehung, Entwicklung	Quartier	WAC	RSK
Kinderentwicklung	23,9%	25,4%	32,6%
Alleinerziehenden-Haushalte	12,4%	14,7%	15,1%

Demografie	Quartier	WAC	RSK
Aging-Index	101	105	113
Greying-Index	47	53	47
Geburtenrate	38	45	45

Erwerbstätigkeit	Quartier	WAC	RSK
Aufstockerquote SGB II	25,2%	25,2%	24,6%
Langzeitarbeitslosigkeit	1,3%	1,5%	2,7%

Gesundheit und Wohlergehen	Quartier	WAC	RSK
Übergewicht bei Einschulung	6,0%	6,2%	7,3%
Vorzeitige Sterblichkeit	202	215	226
Schwerbehinderung	6,9%	7,3%	8,7%

Aufmerksamkeitsbedarf standard.	Quartier	WAC	RSK
insgesamt	-0,5	-0,3	0,0
Armut	-0,9	-0,7	0,0
Bildung, Erziehung	-0,7	-0,3	0,0
Demografie	0,2	0,1	0,0
Erwerbsarbeit	-0,4	-0,3	0,0
Gesundheit	-0,6	-0,4	0,0

Kita- und Schulstandorte	Quartier	WAC	RSK
Kindertageseinrichtungen	5	14	399
Grundschulen	2	5	105
Familienzentren	1	3	110

Wohn- und Betreuungsangebote	Quartier	WAC	RSK
Tagespflege-Plätze	0	0	304
stat. Kurzzeitpflege-Plätze	0	0	81
stat. Dauerpflege-Plätze	0	145	5.566
Plätze in Pflege-WGs	0	10	287
stat. EGH-Plätze	0	16	1.043
Plätze in EGH-WGs	0	0	136
Hospiz-Plätze	0	0	29

Gesundheitsversorgung	Quartier	WAC	RSK
Hausärzte/Allgemeinmed. in Praxen	4	8	259
Apotheken	0	3	139

Fachliche Einschätzung der Kommunen zu den Quartieren

Nahversorgungsstrukturen	--	-	o	+	++
Lebensmittel, Bäcker, Fleischereien			●		
anderer Einzelhandel z.B. Drogerien, Haushaltswaren, etc.	●				
Ambulanter Handel, Marktstände, Rollendes Kaufhaus	●				

ÖPNV-Versorgung	--	-	o	+	++
Bahnen, Busse, andere Angebote					●

Wohnbebauung	nicht vorhanden	vorhanden	prägend
dörfliche Strukturen mit Wohnbebauung			●
Einfamilienhausbebauung		●	
Mehrfamilienhausbebauung		●	
Hochhäuser, Großwohnstrukturen oder geförd. Wohnungsbau	●		
Uneinheitliche Bebauungsstrukturen			●



Gemeinde Windeck

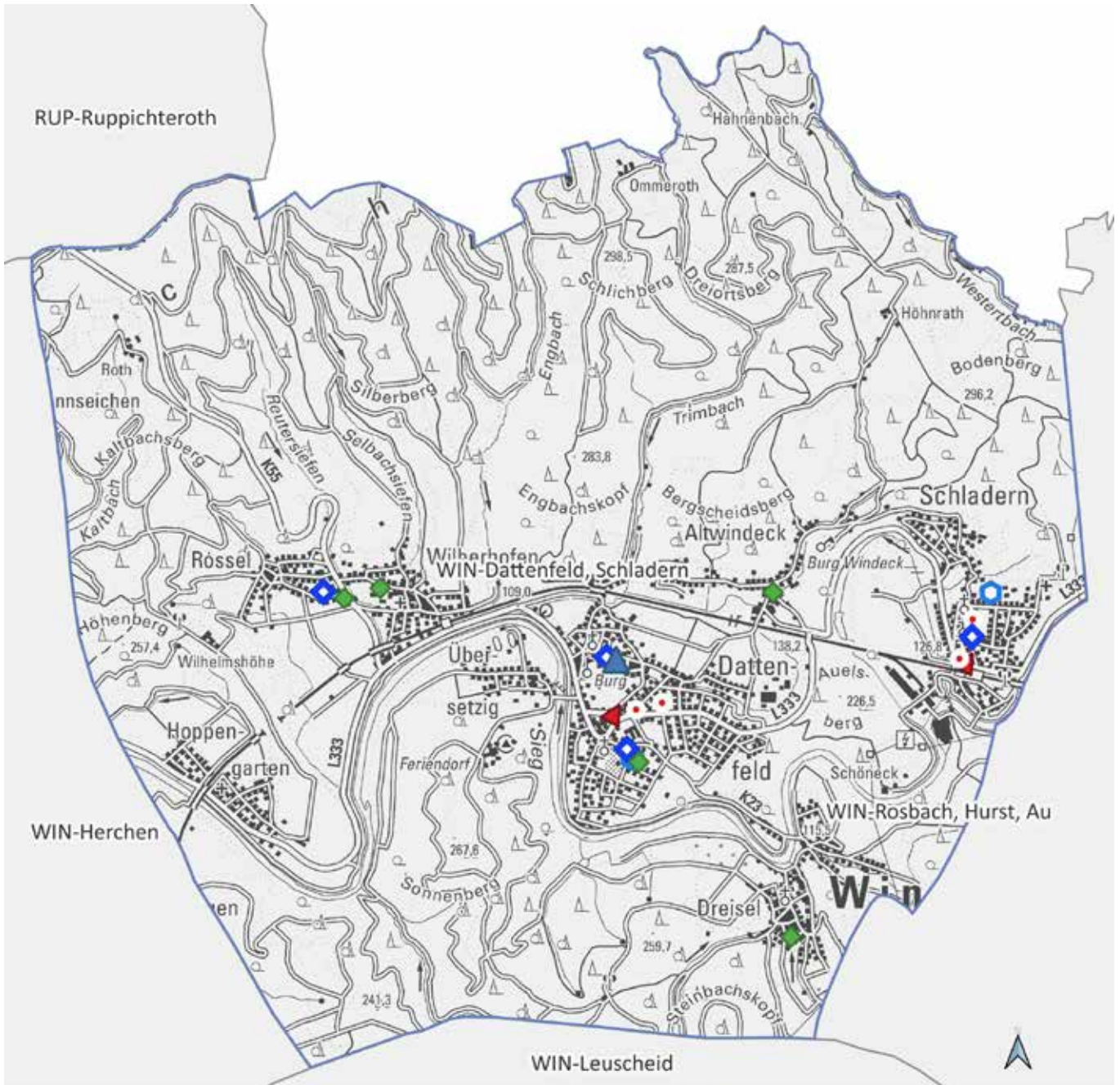

WIN-Dattenfeld, Schladern

0 1.000 2.000 m



Land NRW (2021) / Sozialamt, Amt für
Katasterwesen und Geoinformation des
Rhein-Sieg-Kreises - Lizenz dl-de/zero-2-0
(www.govdata.de/dl-de/zero-2-0)

- Krankenhaus
- Spiel-/Bolzplatz
- Schwimmbad
- Kindertagesstätte
- Grundschulstandort
- Hausarzt
- Apotheke
- Quartiersgrenze



Quartier WIN-Dattenfeld, Schladern

Windeck, Gemeinde

Altersklassen

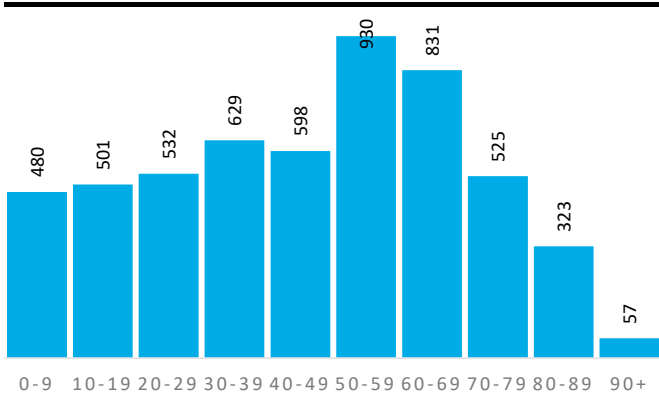

Demografische Grunddaten

	Quartier	WIN	RSK
Bevölkerung (Erstwohnung) 2020	5.406	19.405	616.916
davon: 0-19 Jahre	981	3.499	118.823
davon: 20-64 Jahre	3.156	11.509	363.886
davon: 65 Jahre und darüber	1.269	4.397	134.207
Durchschnittsalter	46,1	46,0	42,5
Bev. mit Migrationshintergrund	826	3.119	161.276

Privathaushalte

	Quartier	WIN	RSK
Einpersonenhaushalte	1.045	3.551	114.580
Privathaushalte mit Kindern	513	1.811	62.222
Alleinerziehenden-Haushalte	92	312	9.386

Aufmerksamkeitsbedarf 2020

Aufmerksamkeitsbedarf 2020

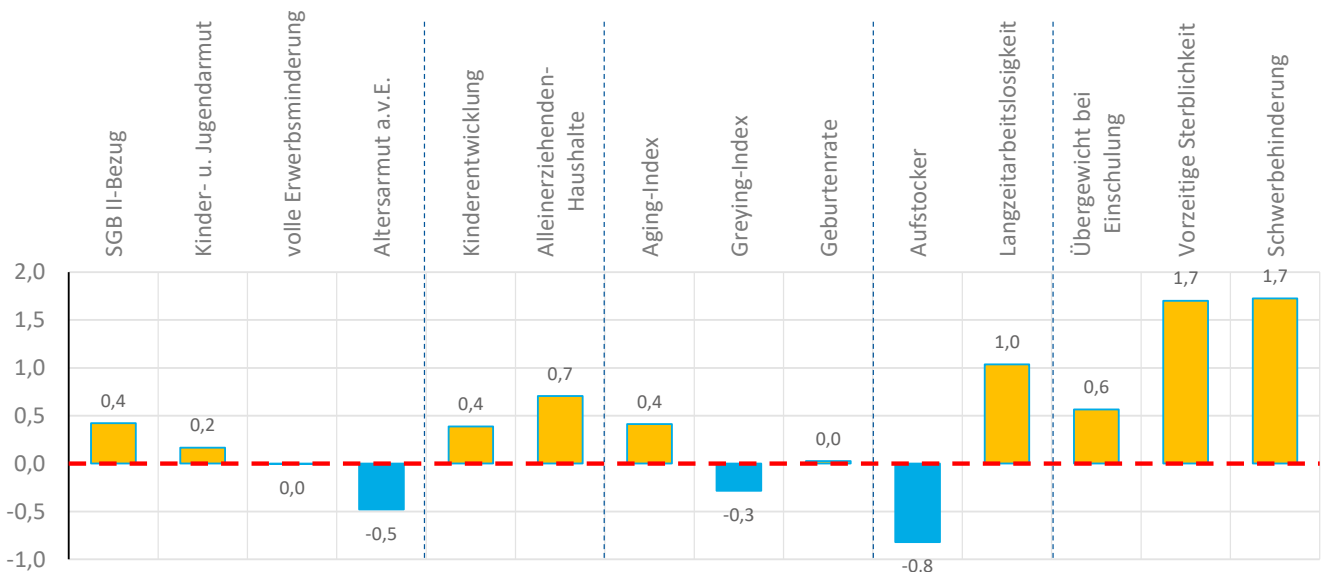
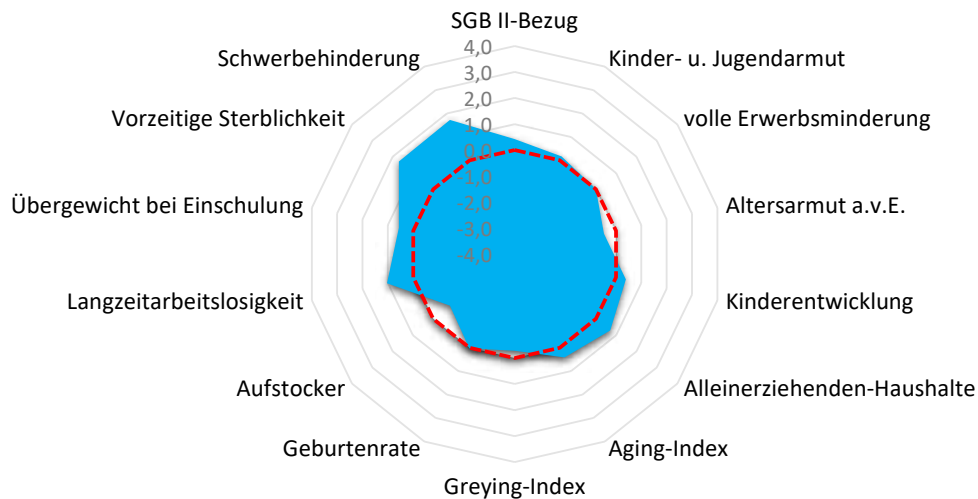



Quartier WIN-Dattenfeld, Schladern

Windeck, Gemeinde

Armut	Quartier	WIN	RSK
SGB II-Bezug	6,5%	6,6%	5,0%
Kinder- u. Jugendarmut	12,9%	14,3%	11,3%
volle Erwerbsminderung	0,7%	0,8%	0,7%
Altersarmut außerhalb v. Einrichtung	1,7%	2,2%	2,5%

Aufmerksamkeitsbedarf standard.	Quartier	WIN	RSK
insgesamt	0,4	0,4	0,0
Armut	0,0	0,2	0,0
Bildung, Erziehung	0,5	0,9	0,0
Demografie	0,1	0,0	0,0
Erwerbsarbeit	0,1	-0,2	0,0
Gesundheit	1,3	1,0	0,0

Bildung, Erziehung, Entwicklung	Quartier	WIN	RSK
Kinderentwicklung	36,7%	47,0%	32,6%
Alleinerziehenden-Haushalte	17,9%	17,2%	15,1%

Kita- und Schulstandorte	Quartier	WIN	RSK
Kindertageseinrichtungen	4	12	399
Grundschulen	2	5	105
Familienzentren	1	2	110

Demografie	Quartier	WIN	RSK
Aging-Index	129	126	113
Greying-Index	43	44	47
Geburtenrate	47	48	45

Wohn- und Betreuungsangebote	Quartier	WIN	RSK
Tagespflege-Plätze	11	0	304
stat. Kurzzeitpflege-Plätze	0	0	81
stat. Dauerpflege-Plätze	64	248	5.566
Plätze in Pflege-WGs	0	0	287
stat. EGH-Plätze	0	0	1.043
Plätze in EGH-WGs	0	0	136
Hospiz-Plätze	0	0	29

Erwerbstätigkeit	Quartier	WIN	RSK
Aufstockerquote SGB II	20,4%	20,0%	24,6%
Langzeitarbeitslosigkeit	4,5%	3,7%	2,7%

Gesundheit und Wohlergehen	Quartier	WIN	RSK
Übergewicht bei Einschulung	10,2%	8,2%	7,3%
Vorzeitige Sterblichkeit	388	350	226
Schwerbehinderung	10,7%	10,5%	8,7%

Gesundheitsversorgung	Quartier	WIN	RSK
Hausärzte/Allgemeinmed. in Praxen	6	11	259
Apotheken	2	4	139

Fachliche Einschätzung der Kommunen zu den Quartieren

Nahversorgungsstrukturen	--	-	o	+	++
Lebensmittel, Bäcker, Fleischereien			●		
anderer Einzelhandel z.B. Drogerien, Haushaltswaren, etc.		●			
Ambulanter Handel, Marktstände, Rollendes Kaufhaus		●			

ÖPNV-Versorgung	--	-	o	+	++
Bahnen, Busse, andere Angebote					●

Wohnbebauung	nicht vorhanden	vorhanden	prägend
dörfliche Strukturen mit Wohnbebauung			●
Einfamilienhausbebauung			●
Mehrfamilienhausbebauung		●	
Hochhäuser, Großwohnstrukturen oder geförd. Wohnungsbau		●	
Uneinheitliche Bebauungsstrukturen			●

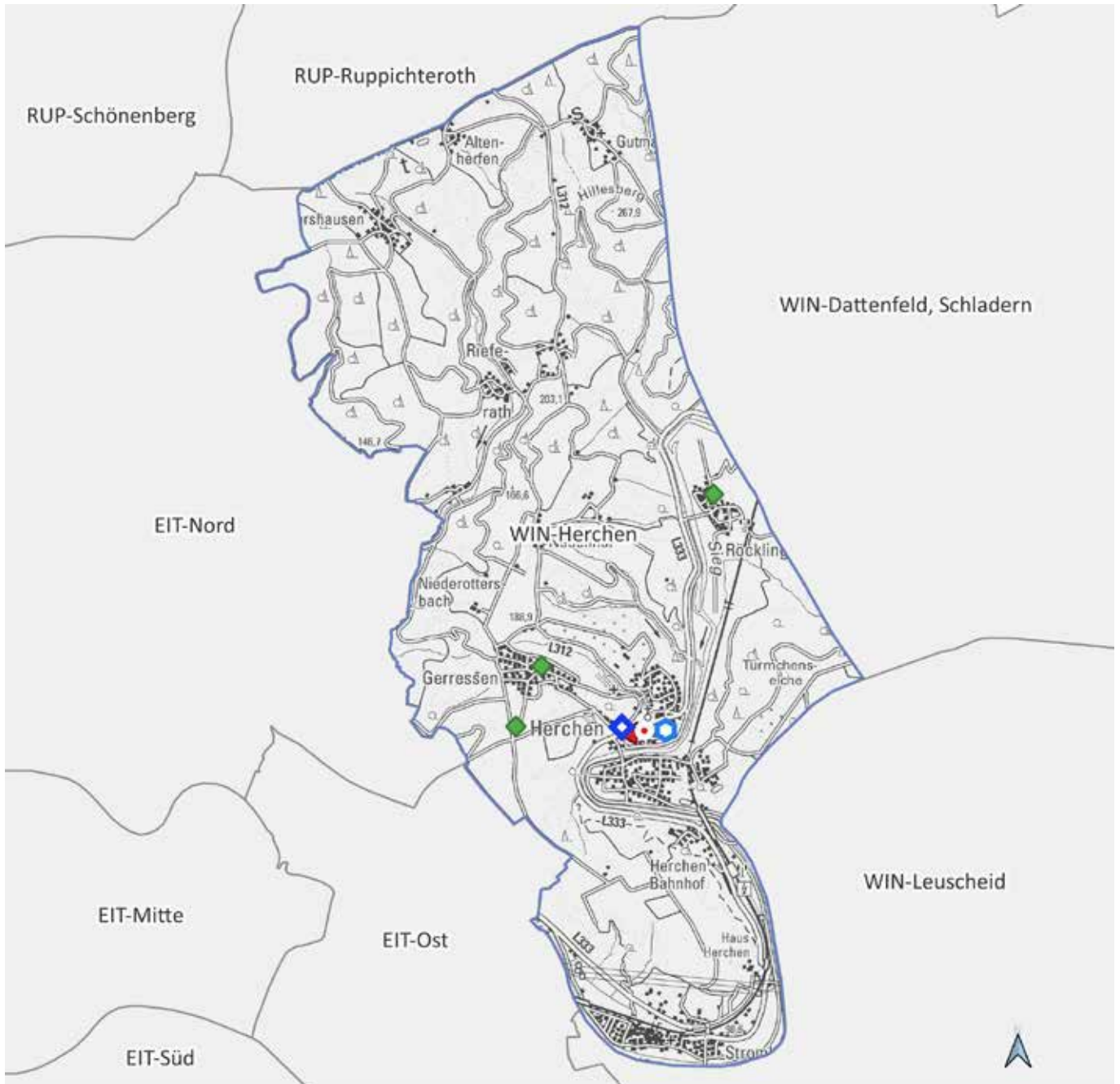

WIN-Herchen



Land NRW (2021) / Sozialamt, Amt für
Katasterwesen und Geoinformation des
Rhein-Sieg-Kreises - Lizenz dl-de/zero-2-0
(www.govdata.de/dl-de/zero-2-0)

- Krankenhaus
- Spiel-/Bolzplatz
- Schwimmbad
- Kindertagesstätte
- Grundschulstandort
- Hausarzt
- Apotheke
- Quartiersgrenze



Quartier WIN-Herchen

Windeck, Gemeinde

Altersklassen

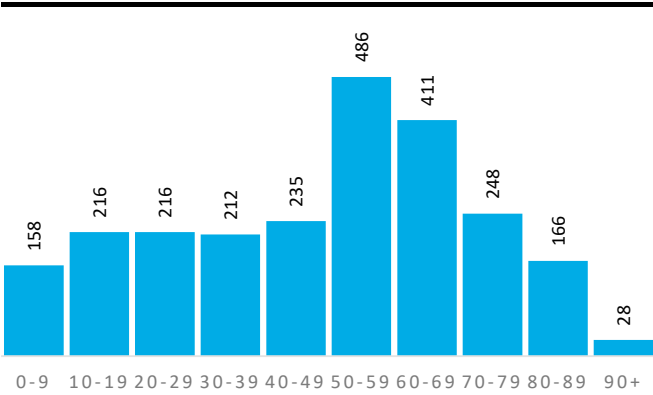

Demografische Grunddaten

	Quartier	WIN	RSK
Bevölkerung (Erstwohnung) 2020	2.376	19.405	616.916
davon: 0-19 Jahre	374	3.499	118.823
davon: 20-64 Jahre	1.382	11.509	363.886
davon: 65 Jahre und darüber	620	4.397	134.207
Durchschnittsalter	48,8	46,0	42,5
Bev. mit Migrationshintergrund	291	3.119	161.276

Privathaushalte

	Quartier	WIN	RSK
Einpersonenhaushalte	472	3.551	114.580
Privathaushalte mit Kindern	205	1.811	62.222
Alleinerziehenden-Haushalte	33	312	9.386

Aufmerksamkeitsbedarf 2020

Aufmerksamkeitsbedarf 2020

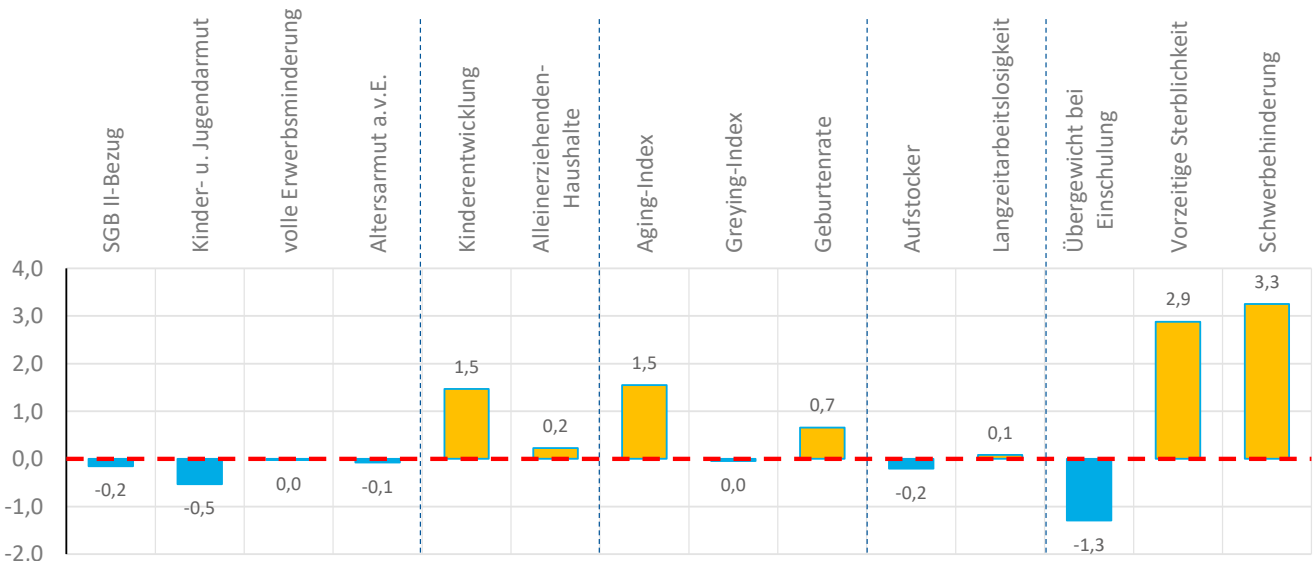
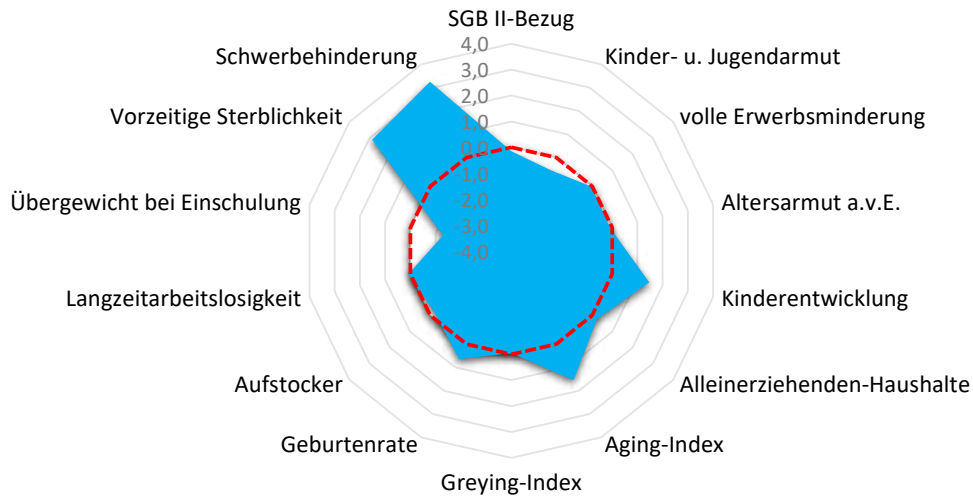



Quartier WIN-Herchen

Windeck, Gemeinde

Armut	Quartier	WIN	RSK
SGB II-Bezug	4,7%	6,6%	5,0%
Kinder- u. Jugendarmut	7,5%	14,3%	11,3%
volle Erwerbsminderung	0,7%	0,8%	0,7%
Altersarmut außerhalb v. Einrichtung	2,6%	2,2%	2,5%

Bildung, Erziehung, Entwicklung	Quartier	WIN	RSK
Kinderentwicklung	50,0%	47,0%	32,6%
Alleinerziehenden-Haushalte	16,1%	17,2%	15,1%

Demografie	Quartier	WIN	RSK
Aging-Index	166	126	113
Greying-Index	46	44	47
Geburtenrate	41	48	45

Erwerbstätigkeit	Quartier	WIN	RSK
Aufstockerquote SGB II	23,2%	20,0%	24,6%
Langzeitarbeitslosigkeit	3,0%	3,7%	2,7%

Gesundheit und Wohlergehen	Quartier	WIN	RSK
Übergewicht bei Einschulung	0,0%	8,2%	7,3%
Vorzeitige Sterblichkeit	505	350	226
Schwerbehinderung	12,6%	10,5%	8,7%

Aufmerksamkeitsbedarf standard.	Quartier	WIN	RSK
insgesamt	0,6	0,4	0,0
Armut	-0,2	0,2	0,0
Bildung, Erziehung	0,8	0,9	0,0
Demografie	0,7	0,0	0,0
Erwerbsarbeit	-0,1	-0,2	0,0
Gesundheit	1,6	1,0	0,0

Kita- und Schulstandorte	Quartier	WIN	RSK
Kindertageseinrichtungen	1	12	399
Grundschulen	1	5	105
Familienzentren	0	2	110

Wohn- und Betreuungsangebote	Quartier	WIN	RSK
Tagespflege-Plätze	0	0	304
stat. Kurzzeitpflege-Plätze	0	0	81
stat. Dauerpflege-Plätze	64	248	5.566
Plätze in Pflege-WGs	0	0	287
stat. EGH-Plätze	0	0	1.043
Plätze in EGH-WGs	0	0	136
Hospiz-Plätze	0	0	29

Gesundheitsversorgung	Quartier	WIN	RSK
Hausärzte/Allgemeinmed. in Praxen	1	11	259
Apotheken	1	4	139

Fachliche Einschätzung der Kommunen zu den Quartieren

Nahversorgungsstrukturen	--	-	o	+	++
Lebensmittel, Bäcker, Fleischereien			●		
anderer Einzelhandel z.B. Drogerien, Haushaltswaren, etc.			●		
Ambulanter Handel, Marktstände, Rollendes Kaufhaus			●		

ÖPNV-Versorgung	--	-	o	+	++
Bahnen, Busse, andere Angebote			●		

Wohnbebauung	nicht vorhanden	vorhanden	prägend
dörfliche Strukturen mit Wohnbebauung			●
Einfamilienhausbebauung			●
Mehrfamilienhausbebauung	●		
Hochhäuser, Großwohnstrukturen oder geförd. Wohnungsbau	●		
Uneinheitliche Bebauungsstrukturen			●

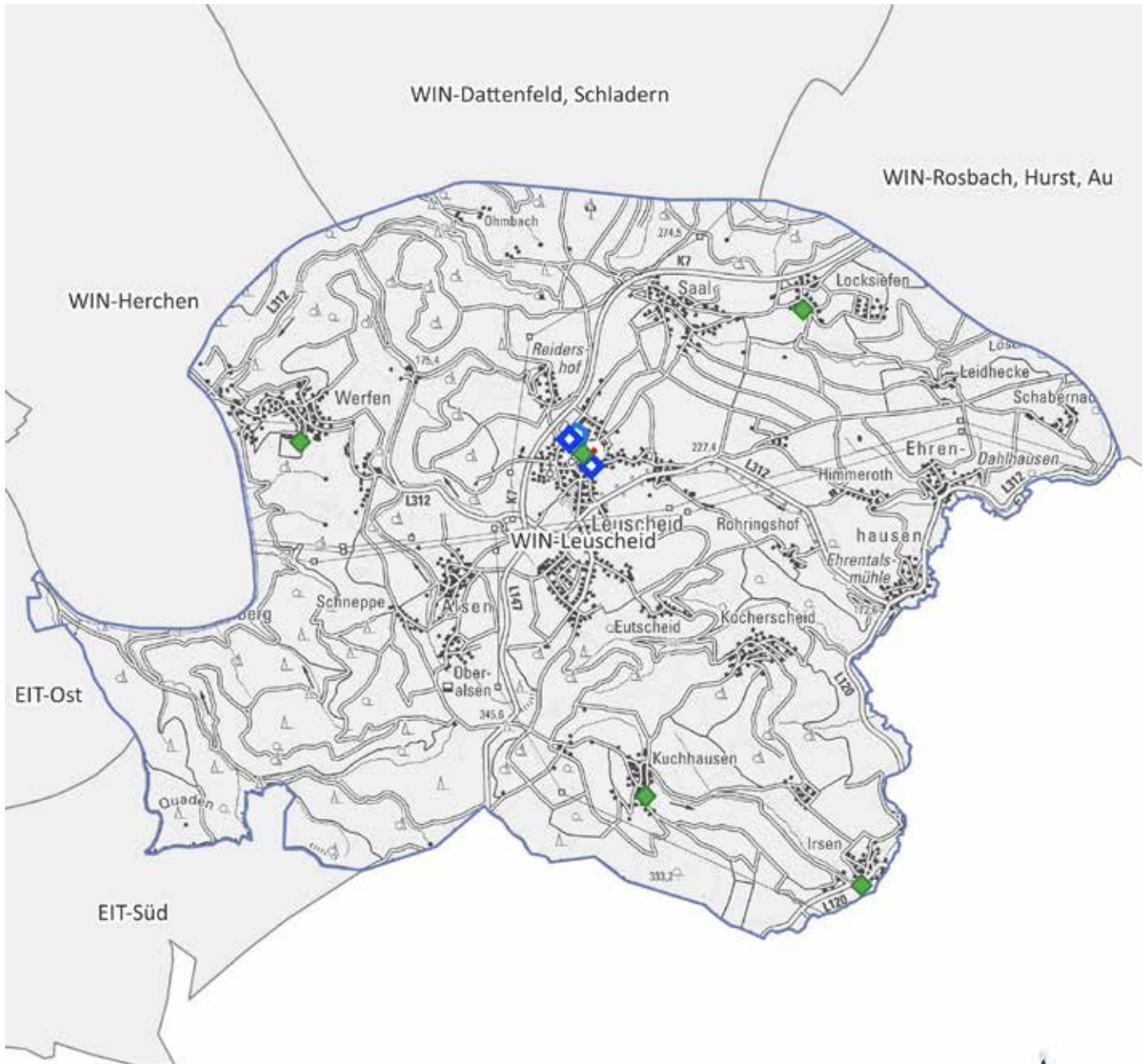

WIN-Leuscheid



Land NRW (2021) / Sozialamt, Amt für
Katasterwesen und Geoinformation des
Rhein-Sieg-Kreises - Lizenz dl-de/zero-2-0
(www.govdata.de/dl-de/zero-2-0)

-  Krankenhaus
-  Spiel-/Bolzplatz
-  Schwimmbad
-  Kindertagesstätte
-  Grundschulstandort
-  Hausarzt
-  Apotheke
-  Quartiersgrenze



Quartier WIN-Leuscheid

Windeck, Gemeinde

Altersklassen

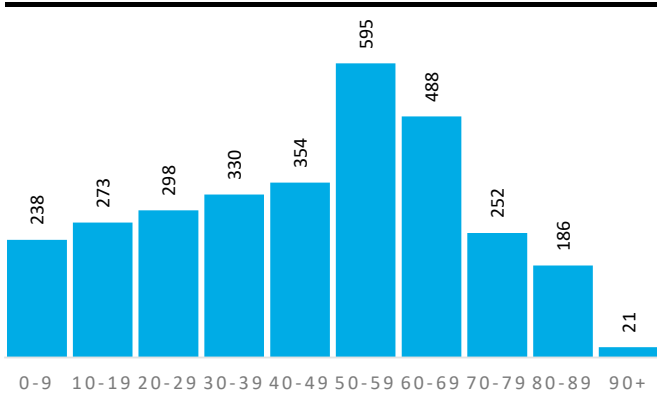

Demografische Grunddaten

	Quartier	WIN	RSK
Bevölkerung (Erstwohnung) 2020	3.035	19.405	616.916
davon: 0-19 Jahre	511	3.499	118.823
davon: 20-64 Jahre	1.852	11.509	363.886
davon: 65 Jahre und darüber	672	4.397	134.207
Durchschnittsalter	46,6	46,0	42,5
Bev. mit Migrationshintergrund	460	3.119	161.276

Privathaushalte

	Quartier	WIN	RSK
Einpersonenhaushalte	627	3.551	114.580
Privathaushalte mit Kindern	263	1.811	62.222
Alleinerziehenden-Haushalte	56	312	9.386

Aufmerksamkeitsbedarf 2020

Aufmerksamkeitsbedarf 2020

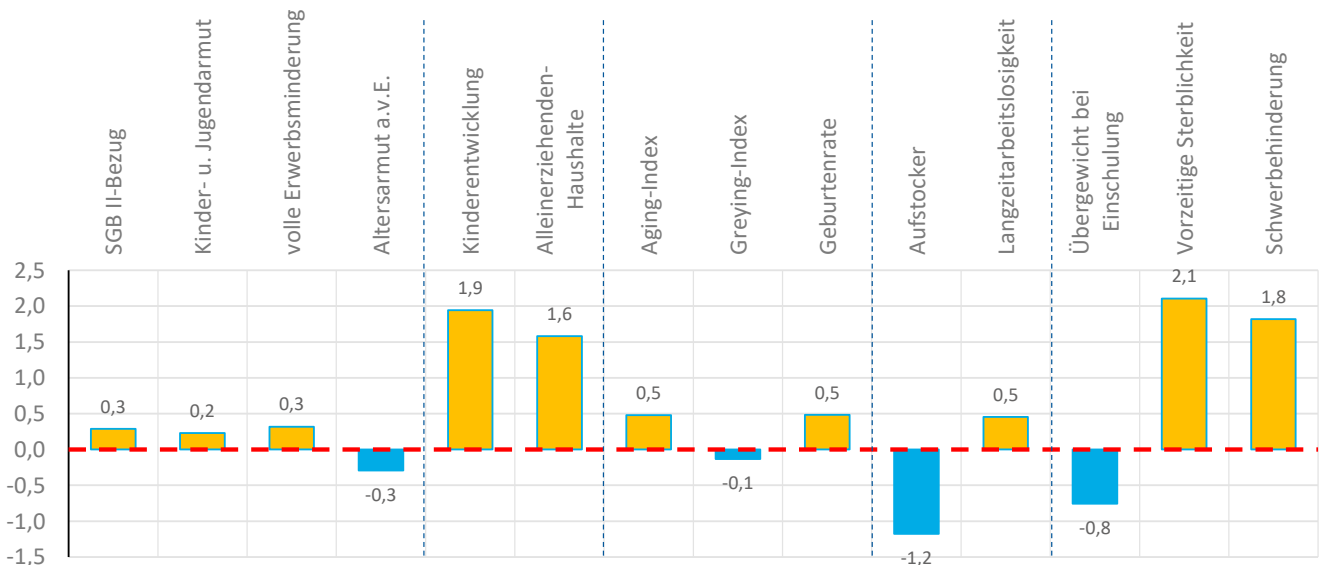
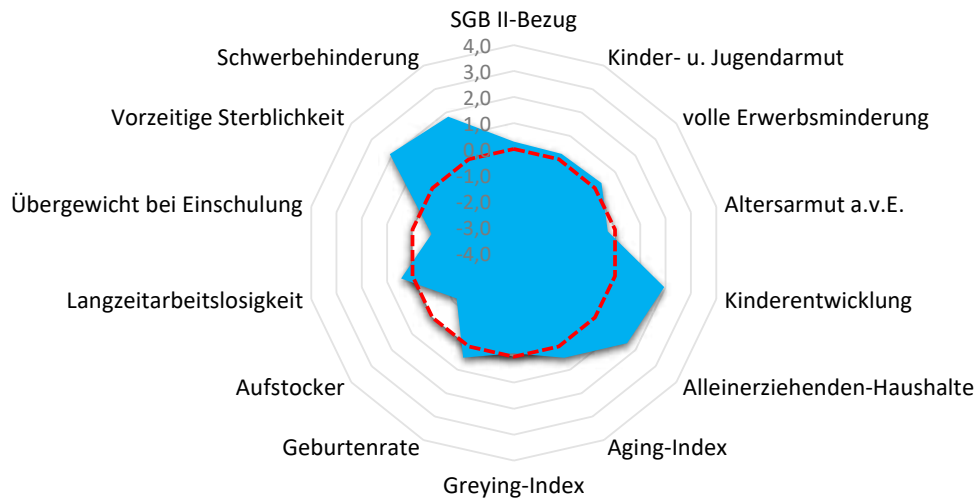



Quartier WIN-Leuscheid

Windeck, Gemeinde

Armut	Quartier	WIN	RSK
SGB II-Bezug	6,1%	6,6%	5,0%
Kinder- u. Jugendarmut	13,3%	14,3%	11,3%
volle Erwerbsminderung	0,9%	0,8%	0,7%
Altersarmut außerhalb v. Einrichtung	2,1%	2,2%	2,5%

Aufmerksamkeitsbedarf standard.	Quartier	WIN	RSK
insgesamt	0,5	0,4	0,0
Armut	0,1	0,2	0,0
Bildung, Erziehung	1,8	0,9	0,0
Demografie	0,3	0,0	0,0
Erwerbsarbeit	-0,4	-0,2	0,0
Gesundheit	1,1	1,0	0,0

Bildung, Erziehung, Entwicklung	Quartier	WIN	RSK
Kinderentwicklung	55,9%	47,0%	32,6%
Alleinerziehenden-Haushalte	21,3%	17,2%	15,1%

Kita- und Schulstandorte	Quartier	WIN	RSK
Kindertageseinrichtungen	2	12	399
Grundschulen	1	5	105
Familienzentren	0	2	110

Demografie	Quartier	WIN	RSK
Aging-Index	132	126	113
Greying-Index	45	44	47
Geburtenrate	42	48	45

Wohn- und Betreuungsangebote	Quartier	WIN	RSK
Tagespflege-Plätze	0	0	304
stat. Kurzzeitpflege-Plätze	0	0	81
stat. Dauerpflege-Plätze	30	248	5.566
Plätze in Pflege-WGs	0	0	287
stat. EGH-Plätze	0	0	1.043
Plätze in EGH-WGs	0	0	136
Hospiz-Plätze	0	0	29

Erwerbstätigkeit	Quartier	WIN	RSK
Aufstockerquote SGB II	18,8%	20,0%	24,6%
Langzeitarbeitslosigkeit	3,5%	3,7%	2,7%

Gesundheit und Wohlergehen	Quartier	WIN	RSK
Übergewicht bei Einschulung	2,9%	8,2%	7,3%
Vorzeitige Sterblichkeit	428	350	226
Schwerbehinderung	10,9%	10,5%	8,7%

Gesundheitsversorgung	Quartier	WIN	RSK
Hausärzte/Allgemeinmed. in Praxen	2	11	259
Apotheken	0	4	139

Fachliche Einschätzung der Kommunen zu den Quartieren

Nahversorgungsstrukturen	--	-	o	+	++
Lebensmittel, Bäcker, Fleischereien			●		
anderer Einzelhandel z.B. Drogerien, Haushaltswaren, etc.			●		
Ambulanter Handel, Marktstände, Rollendes Kaufhaus			●		

ÖPNV-Versorgung	--	-	o	+	++
Bahnen, Busse, andere Angebote			●		

Wohnbebauung	nicht vorhanden	vorhanden	prägend
dörfliche Strukturen mit Wohnbebauung			●
Einfamilienhausbebauung			●
Mehrfamilienhausbebauung		●	
Hochhäuser, Großwohnstrukturen oder geförd. Wohnungsbau	●		
Uneinheitliche Bebauungsstrukturen			●

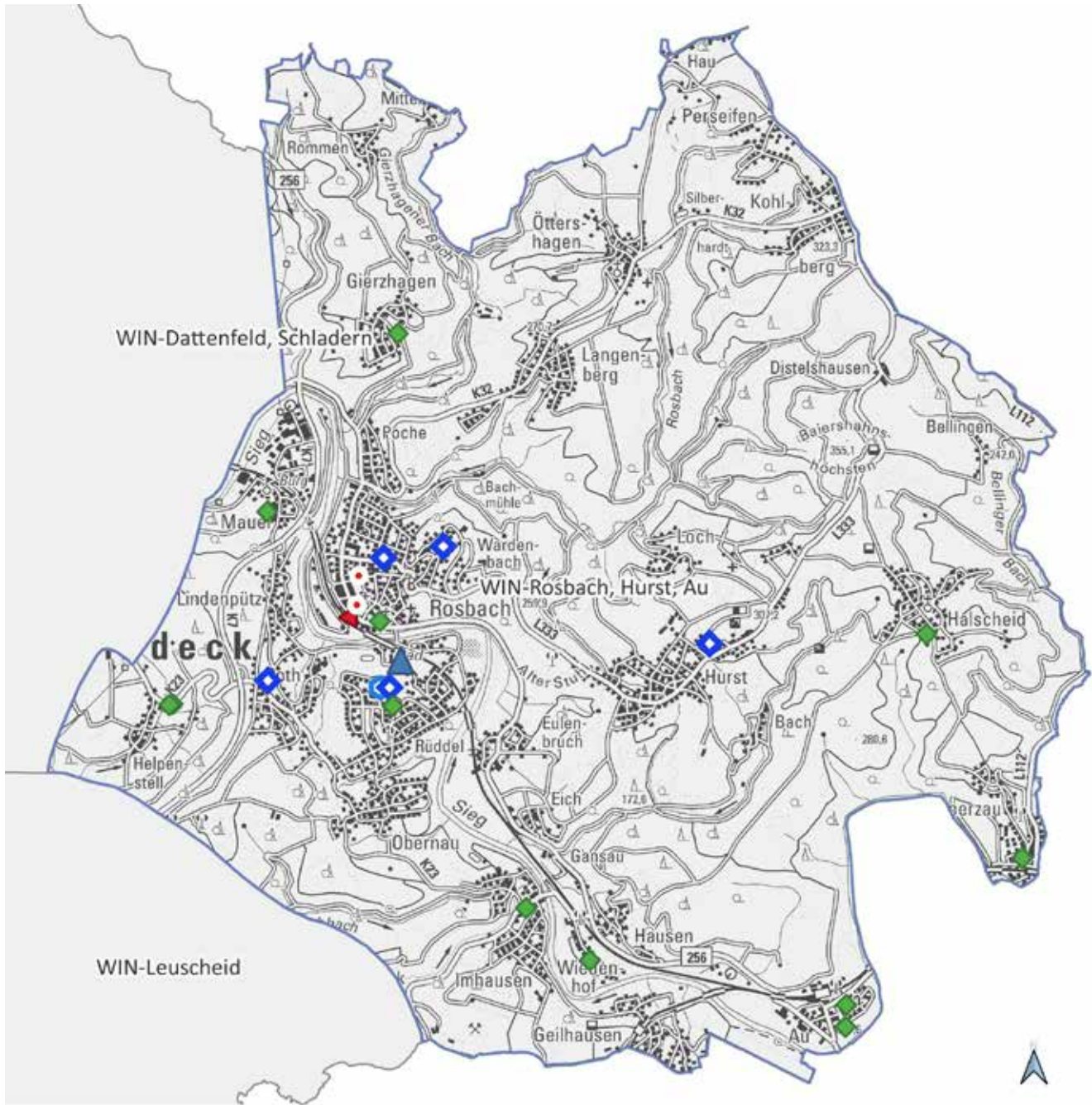

WIN-Rosbach, Hurst, Au

0 1.000 2.000 m



Land NRW (2021) / Sozialamt, Amt für
Katasterwesen und Geoinformation des
Rhein-Sieg-Kreises - Lizenz dl-de/zero-2-0
(www.govdata.de/dl-de/zero-2-0)

-  Krankenhaus
-  Spiel-/Bolzplatz
-  Schwimmbad
-  Kindertagesstätte
-  Grundschulstandort
-  Hausarzt
-  Apotheke
-  Quartiersgrenze



Quartier WIN-Rosbach, Hurst, Au

Windeck, Gemeinde

Altersklassen

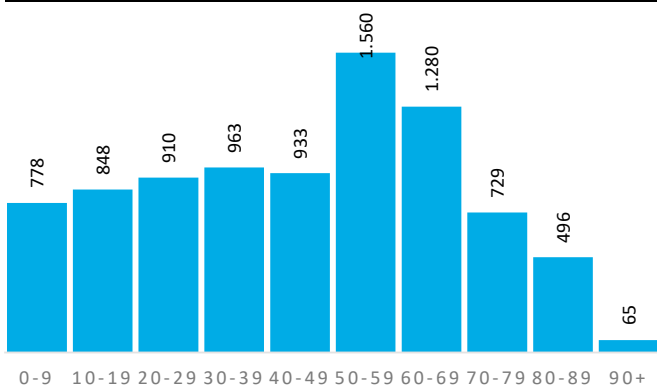

Demografische Grunddaten

	Quartier	WIN	RSK
Bevölkerung (Erstwohnung) 2020	8.562	19.405	616.916
davon: 0-19 Jahre	1.626	3.499	118.823
davon: 20-64 Jahre	5.105	11.509	363.886
davon: 65 Jahre und darüber	1.831	4.397	134.207
Durchschnittsalter	45,1	46,0	42,5
Bev. mit Migrationshintergrund	1.542	3.119	161.276

Privathaushalte

	Quartier	WIN	RSK
Einpersonenhaushalte	1.397	3.551	114.580
Privathaushalte mit Kindern	827	1.811	62.222
Alleinerziehenden-Haushalte	131	312	9.386

Aufmerksamkeitsbedarf 2020

Aufmerksamkeitsbedarf 2020

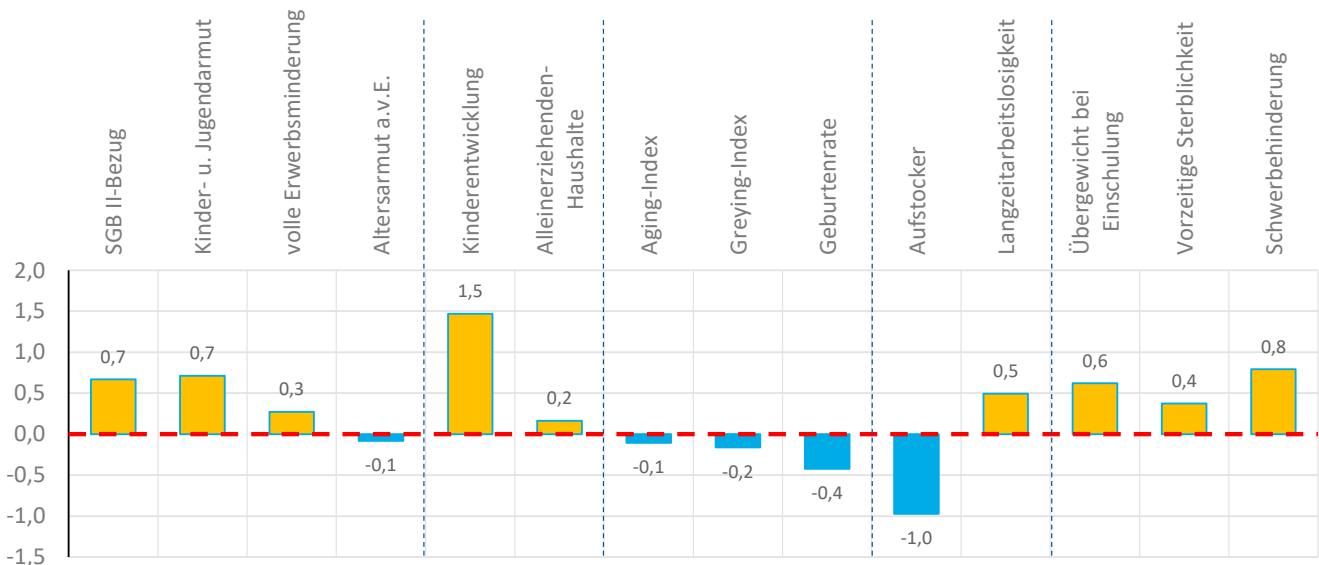
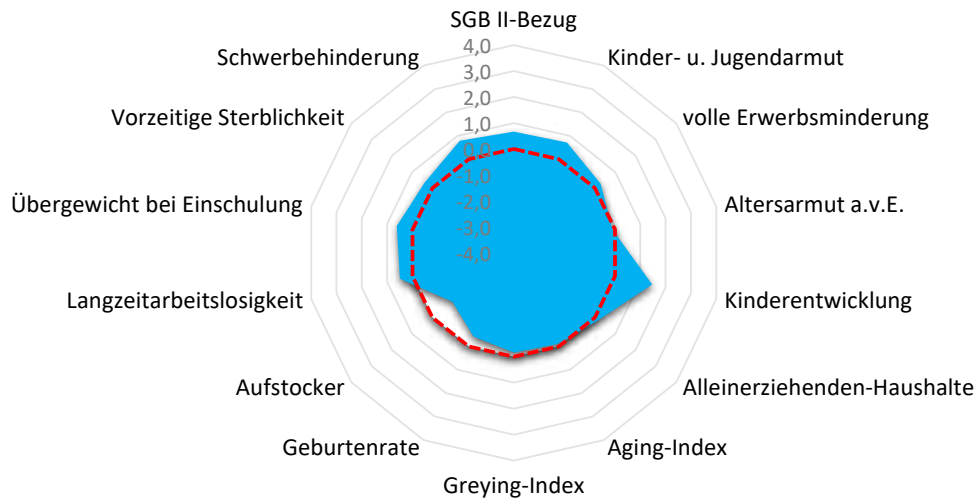



Quartier WIN-Rosbach, Hurst, Au

Windeck, Gemeinde

Armut	Quartier	WIN	RSK
SGB II-Bezug	7,3%	6,6%	5,0%
Kinder- u. Jugendarmut	17,0%	14,3%	11,3%
volle Erwerbsminderung	0,8%	0,8%	0,7%
Altersarmut außerhalb v. Einrichtung	2,6%	2,2%	2,5%

Bildung, Erziehung, Entwicklung	Quartier	WIN	RSK
Kinderentwicklung	50,0%	47,0%	32,6%
Alleinerziehenden-Haushalte	15,8%	17,2%	15,1%

Demografie	Quartier	WIN	RSK
Aging-Index	113	126	113
Greying-Index	44	44	47
Geburtenrate	51	48	45

Erwerbstätigkeit	Quartier	WIN	RSK
Aufstockerquote SGB II	19,7%	20,0%	24,6%
Langzeitarbeitslosigkeit	3,6%	3,7%	2,7%

Gesundheit und Wohlergehen	Quartier	WIN	RSK
Übergewicht bei Einschulung	10,5%	8,2%	7,3%
Vorzeitige Sterblichkeit	257	350	226
Schwerbehinderung	9,6%	10,5%	8,7%

Aufmerksamkeitsbedarf standard.	Quartier	WIN	RSK
insgesamt	0,3	0,4	0,0
Armut	0,4	0,2	0,0
Bildung, Erziehung	0,8	0,9	0,0
Demografie	-0,2	0,0	0,0
Erwerbsarbeit	-0,2	-0,2	0,0
Gesundheit	0,6	1,0	0,0

Kita- und Schulstandorte	Quartier	WIN	RSK
Kindertageseinrichtungen	5	12	399
Grundschulen	1	5	105
Familienzentren	1	2	110

Wohn- und Betreuungsangebote	Quartier	WIN	RSK
Tagespflege-Plätze	0	0	304
stat. Kurzzeitpflege-Plätze	0	0	81
stat. Dauerpflege-Plätze	90	248	5.566
Plätze in Pflege-WGs	0	0	287
stat. EGH-Plätze	0	0	1.043
Plätze in EGH-WGs	0	0	136
Hospiz-Plätze	0	0	29

Gesundheitsversorgung	Quartier	WIN	RSK
Hausärzte/Allgemeinmed. in Praxen	2	11	259
Apotheken	1	4	139

Fachliche Einschätzung der Kommunen zu den Quartieren

Nahversorgungsstrukturen	--	-	o	+	++
Lebensmittel, Bäcker, Fleischereien					●
anderer Einzelhandel z.B. Drogerien, Haushaltswaren, etc.					●
Ambulanter Handel, Marktstände, Rollendes Kaufhaus			●		

ÖPNV-Versorgung	--	-	o	+	++
Bahnen, Busse, andere Angebote			●		

Wohnbebauung	nicht vorhanden	vorhanden	prägend
dörfliche Strukturen mit Wohnbebauung			●
Einfamilienhausbebauung			●
Mehrfamilienhausbebauung		●	
Hochhäuser, Großwohnstrukturen oder geförd. Wohnungsbau		●	
Uneinheitliche Bebauungsstrukturen			●



Indikatoren



A. Indikatoren zu Armut

A.1	SGB II-Bezug	Letzte Änderung: 01.12.2021	
	Armut in jeder Form und überall beenden	Quartier	
Aussage	x% der Bevölkerung im erwerbsfähigen Alter erhält SGB II-Leistungen		
Zähler	Anz. Leistungsberechtigte SGB II gesamt (LB_insgesamt)	Verlaufszahl 3-Monatswert	BA AkG
Nenner	Anz. Ew. 0-64 Jahre	31.12. d.J.	DUVA
Datenquelle(n)	BA AkG: Arbeitsmarktdaten in kleinräumiger Gliederung der Bundesagentur für Arbeit DUVA: Melderegister der kreisangehörigen Kommunen Einwohner am 31.12. Wohnungsstatus = Hauptwohnung / Alleinige Wohnung		
Nutzungshinweise	© Statistik der Bundesagentur für Arbeit Sie können Informationen speichern, (auch auszugsweise) mit Quellenangabe weitergeben, vervielfältigen und verbreiten. Die Inhalte dürfen nicht verändert oder verfälscht werden. Eigene Berechnungen sind erlaubt, jedoch als solche kenntlich zu machen. Im Falle einer Zugänglichmachung im Internet soll dies in Form einer Verlinkung auf die Homepage der Statistik der Bundesagentur für Arbeit erfolgen. Die Nutzung der Inhalte für gewerbliche Zwecke, ausgenommen Presse, Rundfunk und Fernsehen und wissenschaftliche Publikationen, bedarf der Genehmigung durch die Statistik der Bundesagentur für Arbeit.		
Einschränkungen			
Herkunft	SDG-Ziele für Kommunen		
Einheit	%		
Datenqualität			
Erhebungsintervall	jährlich zum Jahresende		
Anmerkung			



A.2 Kinder- und Jugendarmut		Letzte Änderung: 29.11.2021	
	Armut in jeder Form und überall beenden	Quartier	
Aussage	x% der Bevölkerung-17 Jahren erhält – selbst oder indirekt durch die Bedarfsgemeinschaft – SGB II-Leistungen.		
Zähler	+ Anz. nicht erwerbsfähigen Leistungsberechtigten 0-14 Jahre, + Anz. nicht Leistungsberechtigten 0-14 Jahre (enthalten sind Kinder ohne Leistungsanspruch und ausgeschlossene Kinder unter 15 Jahren) + Anz. Leistungsberechtigten. 15-17 Jahre + Anz. nicht Leistungsberechtigten 15-17 Jahre	Verlaufszahl 3-Monatswert	BA AkG
Nenner	Anz. Ew. 0-17 Jahre	31.12. d.J.	DUVA
Datenquelle(n)	BA AkG: Arbeitsmarktdaten in kleinräumiger Gliederung der Bundesagentur für Arbeit, Sonderauswertung DUVA: Melderegister der kreisangehörigen Kommunen Einwohner am 31.12. Wohnungsstatus = Hauptwohnung / Alleinige Wohnung		
Nutzungshinweise	© Statistik der Bundesagentur für Arbeit Sie können Informationen speichern, (auch auszugsweise) mit Quellenangabe weitergeben, vervielfältigen und verbreiten. Die Inhalte dürfen nicht verändert oder verfälscht werden. Eigene Berechnungen sind erlaubt, jedoch als solche kenntlich zu machen. Im Falle einer Zugänglichmachung im Internet soll dies in Form einer Verlinkung auf die Homepage der Statistik der Bundesagentur für Arbeit erfolgen. Die Nutzung der Inhalte für gewerbliche Zwecke, ausgenommen Presse, Rundfunk und Fernsehen und wissenschaftliche Publikationen, bedarf der Genehmigung durch die Statistik der Bundesagentur für Arbeit.		
Einschränkungen	Rückrechnungsverfahren: Einige Daten der Sonderauswertung der BA wurden aus datenschutzrechtlichen Gründen mit einem * ausgewiesen. Um für die betroffenen Quartiere Quoten berechnen zu können, wurden die nicht zugeordneten Fälle einer Kommune anhand des Nenners des Indikators gewichtet verteilt. Das Rückrechnungsverfahren wurde in allen Quartieren des Rhein-Sieg-Kreises für den Indikator A.2 Kinder- und Jugendarmut in mindestens einem der vier Datenfelder der Sonderauswertung der BA verwendet.		
Herkunft	SDG		
Einheit	%		
Datenqualität			
Erhebungsintervall	jährlich zum Jahresende		
Anmerkung	Sonderauswertung der BA: <ul style="list-style-type: none">• nicht erwerbsfähigen Leistungsberechtigten unter 15 Jahren,• nicht Leistungsberechtigten unter 15 Jahren (enthalten sind Kinder ohne Leistungsanspruch und ausgeschlossene Kinder unter 15 Jahren) sowie• die Leistungsberechtigten im Alter von 15-einschließlich 17 Jahren• nicht Leistungsberechtigten im Alter von 15-einschließlich 17 Jahren Kinderarmut: Anz. Nicht-Erwerbsfähiger Leistungsbezieher (LB) unter 15 Jahre + Nicht Leistungsberechtigter (NLB) unter 15 Jahre (Stichtag: im Dezember) / Anz. Einwohner unter 15 Jahre * 100 x% der Bevölkerung unter 15 Jahren erhalten - selbst (NEF) oder indirekt (NLB) durch die Bedarfsgemeinschaft - Sozialgeld nach SGB II. Jugendarmut: X % der Jugendlichen von 15-17 Jahren erhalten - selbst (NEF, ELB) oder indirekt (NLB) durch die Bedarfsgemeinschaft - Leistungen nach SGB II.		



A.3 volle Erwerbsminderung			Letzte Änderung: 02.12.2021
	Armut in jeder Form und überall beenden		Quartier
Aussage	x% der Bevölkerung im erwerbsfähigen Alter ist durch Erwerbsminderung von Armut betroffen		
Zähler	Anz. Beziehende Grundsicherung bei voller Erwerbsminderung 4. Kapitel SGB XII (15-64 Jahre)	Auszahlung im Dezember d.J.	Prosoz
Nenner	Anz. Ew. 15-64 Jahre	31.12. d.J.	DUVA
Datenquelle(n)	Prosoz: Eigene Sozialhilfedaten aus OPEN/Prosoz, Rhein-Sieg-Kreis Sozialamt DUVA: Melderegister der kreisangehörigen Kommunen Einwohner am 31.12. Wohnungsstatus = Hauptwohnung / Alleinige Wohnung		
Nutzungshinweise			
Einschränkungen			
Herkunft	SDG		
Einheit	%		
Datenqualität			
Erhebungsintervall	jährlich zum Jahresende		
Anmerkung	Damit Fälle in Prosoz als voll erwerbsgemindert gezählt werden, muss das Feld „volle Erwerbsminderung“ zusätzlich ausgewählt werden. In der Datenlieferung für das Jahr 2020 sind wenige Fälle (<5) nicht berücksichtigt worden. Künftig werden diese Fälle mit ausgewiesen.		

A.4 Altersarmut außerhalb von Einrichtungen			Letzte Änderung: 29.11.2021
	Armut in jeder Form und überall beenden		Quartier
Aussage	x% der Bevölkerung 65 Jahre und älter bezieht Grundsicherungsleistungen außerhalb einer Einrichtung.		
Zähler	Anz. Beziehende Grundsicherung im Alter a.v.E. 4. Kapitel SGB XII (65+ Jahre)	Auszahlung im Dezember d.J.	Prosoz
Nenner	Anz. Ew. 65+ Jahre	31.12. d.J.	DUVA
Datenquelle(n)	Prosoz: Eigene Sozialhilfedaten aus OPEN/Prosoz, Rhein-Sieg-Kreis Sozialamt DUVA: Melderegister der kreisangehörigen Kommunen Einwohner am 31.12. Wohnungsstatus = Hauptwohnung / Alleinige Wohnung		
Nutzungshinweise			
Einschränkungen			
Herkunft	SDG-Indikatoren für Kommunen		
Einheit	%		
Datenqualität			
Erhebungsintervall	jährlich zum Jahresende		
Anmerkung			



B. Indikatoren zu Bildung und Erziehung

B.1 Kinderentwicklung		Letzte Änderung: 02.12.2021	
		Quartier	
Aussage	Bei % der Kinder aus der Schuleingangsuntersuchung wurde ein Befund im Bereich „Entwicklung“ festgestellt		
Zähler	Anz. der Kinder mit mindestens einen Befund Entwicklung	Schuljahr	SEU
Nenner	Anz. der Kinder in der SEU	Schuljahr	SEU
Datenquelle(n)	SEU: Schuleingangsuntersuchung, Gesundheitsamt des Rhein-Sieg-Kreises		
Nutzungshinweise			
Einschränkungen	Die letzte vollständige SEU vor der Corona Pandemie erfolgte zum Schuljahr 2019 /2020.		
Herkunft	Sozial- und Gesundheitsplanung		
Einheit	%		
Datenqualität			
Erhebungsintervall	Schuljährlich		
Anmerkung			

B.2 Alleinerziehenden-Haushalte		Letzte Änderung: 29.11.2021	
		Quartier	
		Haushaltsstruktur	
Aussage	x % der Haushalte mit Kindern haben nur eine Bezugsperson (sind alleinerziehend)		
Zähler	Anz. Haushalte mit einer Bezugsperson ohne eheliche/n oder nichteheliche/n Partner/in, mindestens ein Kind, keine weitere Person („alleinerziehend“)	31.12. d.J.	DUVA
Nenner	Anz. Haushalte mit Kindern	31.12. d.J.	DUVA
Datenquelle(n)	DUVA: Melderegister der kreisangehörigen Kommunen Einwohner am 31.12. Wohnungsstatus = Hauptwohnung / Alleinige Wohnung		
Nutzungshinweise	Haushalte werden auf Basis eines statistischen Verfahrens (HHGEN) berechnet. Daher sind die Angaben zu Haushalten als Näherungswerte zu betrachten.		
Einschränkungen			
Herkunft	KGSt-Indikatorenset		
Einheit	%		
Datenqualität			
Erhebungsintervall	jährlich zum Jahresende		
Anmerkung			



D. Indikatoren zur Demografie

D.1 Aging-Index			Letzte Änderung: 01.12.2021
	Bevölkerung		Quartier
Aussage	Auf 100 Kinder und Jugendliche entfallen x ältere Einwohner/innen		
Zähler	Anz. Ew. 65 Jahre und älter (Senior/innen, Hochaltrige)	31.12. d.J.	DUVA
Nenner	Anz. Ew. 0-19 Jahre (Kinder/Jugendliche)	31.12. d.J.	DUVA
Datenquelle(n)	DUVA: Melderegister der kreisangehörigen Kommunen Einwohner am 31.12. Wohnungsstatus = Hauptwohnung / Alleinige Wohnung		
Nutzungshinweise			
Einschränkungen			
Herkunft	KGSt-Indikatorenset		
Einheit	pro-100-Werte		
Datenqualität			
Erhebungsintervall	jährlich zum Jahresende		
Anmerkung	Der Aging-Index stellt die Alterung dar, indem er die jungen und älteren Altersgruppen direkt in Bezug setzt. Zur Gruppe der jüngeren Menschen, zählen hier diejenigen, die überwiegend noch in der Ausbildung sind.		

D.2 Greying-Index			Letzte Änderung: 29.11.2021
	Bevölkerung		Quartier
Aussage	Auf 100 ältere Einwohner/innen entfallen x Hochaltrige		
Zähler	Anz. Ew. 80 Jahre und älter (Hochaltrige)	31.12. d.J.	DUVA
Nenner	Anz. Ew. 65-79 Jahre (Senior/innen)	31.12. d.J.	DUVA
Datenquelle(n)	DUVA: Melderegister der kreisangehörigen Kommunen Einwohner am 31.12. Wohnungsstatus = Hauptwohnung / Alleinige Wohnung		
Nutzungshinweise			
Einschränkungen			
Herkunft	KGSt-Indikatorenset		
Einheit	pro-100-Werte		
Datenqualität			
Erhebungsintervall	jährlich zum Jahresende		
Anmerkung	Die Differenzierung ist u. a. vor dem Hintergrund der Planung von Pflege- und anderen senioren-spezifischen Dienstleistungsangeboten relevant.		



D.3 Geburtenrate		Letzte Änderung: 02.12.2021	
	Bevölkerungsbewegung	Quartier	
Aussage	Auf 1.000 Frauen im Alter von 15-49 Jahren entfallen x Geburten		
Zähler	Anz. Lebendgeborene	Jahresverlauf	DUVA
Nenner	Anz. weibliche Ew. 15-49 Jahre	31.12. d.J.	DUVA
Datenquelle(n)	DUVA: Melderegister der kreisangehörigen Kommunen Einwohner am 31.12. Wohnungsstatus = Hauptwohnung / Alleinige Wohnung		
Nutzungshinweise			
Einschränkungen			
Herkunft			
Einheit	Pro-1.000-Wert		
Datenqualität			
Erhebungsintervall	jährlich zum Jahresende		
Anmerkung			

E. Indikatoren zu Erwerbsarbeit und Arbeitslosigkeit

E.1 Aufstocker		Letzte Änderung: 29.11.2021	
	Menschenwürdige Arbeit und Wirtschaftswachstum	Quartier	
Aussage	x% der erwerbsfähigen Leistungsbezieher/innen sind erwerbstätig und erhalten zusätzlich SGB II-Leistungen.		
Zähler	Anz. erwerbsfähige Leistungsberechtigte, die erwerbstätig sind (ELB_erwerbstätig)	Verlaufszahl 3-Monatswert	BA AkG
Nenner	Anz. alle erwerbsfähigen Leistungsberechtigten (ELB_insgesamt)	Verlaufszahl 3-Monatswert	BA AkG
Datenquelle(n)	BA AkG: Arbeitsmarktdaten in kleinräumiger Gliederung der Bundesagentur für Arbeit		
Nutzungshinweise	<p>© Statistik der Bundesagentur für Arbeit Sie können Informationen speichern, (auch auszugsweise) mit Quellenangabe weitergeben, vervielfältigen und verbreiten. Die Inhalte dürfen nicht verändert oder verfälscht werden. Eigene Berechnungen sind erlaubt, jedoch als solche kenntlich zu machen. Im Falle einer Zugänglichmachung im Internet soll dies in Form einer Verlinkung auf die Homepage der Statistik der Bundesagentur für Arbeit erfolgen. Die Nutzung der Inhalte für gewerbliche Zwecke, ausgenommen Presse, Rundfunk und Fernsehen und wissenschaftliche Publikationen, bedarf der Genehmigung durch die Statistik der Bundesagentur für Arbeit.</p>		
Einschränkungen	<p>Rückrechnungsverfahren: Einige Daten der BA zu erwerbsfähigen Leistungsberechtigten, die erwerbstätig sind (ELB_erwerbstätig), wurden aus datenschutzrechtlichen Gründen mit einem * ausgewiesen. Um für die betroffenen Quartiere Quoten berechnen zu können, wurden die nicht zugeordneten Fälle einer Kommune anhand des Nenners des Indikators gewichtet verteilt. Das Rückrechnungsverfahren wurde in 17 von 158 Quartieren des Rhein-Sieg-Kreises für den Indikator E.1 Aufstocker verwendet.</p>		
Herkunft	SDG-Indikatoren für Kommunen		
Einheit	%		
Datenqualität			
Erhebungsintervall	jährlich zum Jahresende		
Anmerkung			



E.2 Langzeitarbeitslosigkeit			Letzte Änderung: 01.12.2021
	Menschenwürdige Arbeit und Wirtschaftswachstum		Quartier
Aussage	x% der Bevölkerung im erwerbsfähigen Alter sind langzeitarbeitslos		
Zähler	Anz. Langzeitarbeitslose	Monatswert	BA AkG
Nenner	Anz. sozialversicherungspflichtig Beschäftigte (SvB_insgesamt)	Verlaufszahl 6-Monatswert	BA AkG
	+ Anz. Arbeitslose (ALO_insgesamt)	Monatswert	BA AkG
Datenquelle(n)	BA AkG: Arbeitsmarktdaten in kleinräumiger Gliederung der Bundesagentur für Arbeit, Sonderauswertung		
Nutzungshinweise	<p>© Statistik der Bundesagentur für Arbeit Sie können Informationen speichern, (auch auszugsweise) mit Quellenangabe weitergeben, vervielfältigen und verbreiten. Die Inhalte dürfen nicht verändert oder verfälscht werden. Eigene Berechnungen sind erlaubt, jedoch als solche kenntlich zu machen. Im Falle einer Zugänglichmachung im Internet soll dies in Form einer Verlinkung auf die Homepage der Statistik der Bundesagentur für Arbeit erfolgen. Die Nutzung der Inhalte für gewerbliche Zwecke, ausgenommen Presse, Rundfunk und Fernsehen und wissenschaftliche Publikationen, bedarf der Genehmigung durch die Statistik der Bundesagentur für Arbeit.</p>		
Einschränkungen	<p>Rückrechnungsverfahren: Einige Daten der Sonderauswertung der BA zu Langzeitarbeitslosen wurden aus datenschutzrechtlichen Gründen mit einem * ausgewiesen. Um für die betroffenen Quartiere Quoten berechnen zu können, wurden die nicht zugeordneten Fälle einer Kommune anhand des Nenners des Indikators gewichtet verteilt. Das Rückrechnungsverfahren wurde in 7 von 158 Quartieren des Rhein-Sieg-Kreises für den Indikator E.2 Langzeitarbeitslose verwendet.</p>		
Herkunft	SDG-Indikatoren für Kommunen		
Einheit	%		
Datenqualität			
Erhebungsintervall	jährlich zum Jahresende		
Anmerkung			

G. Indikatoren zu Gesundheit und Wohlergehen

G.1 Übergewicht bei Einschulung			Letzte Änderung: 02.12.2021
	Kein Hunger		Quartier
Aussage	x% der Kinder, deren Gewicht im Rahmen der Schuleingangsuntersuchung untersucht wurde, sind übergewichtig.		
Zähler	Anz. Kinder mit Diagnose Übergewicht/Adipositas	Schuljahr	SEU
Nenner	Anz. Kinder mit Angabe zum Gewicht	Schuljahr	SEU
Datenquelle(n)	SEU: Schuleingangsuntersuchung, Gesundheitsamt des Rhein-Sieg-Kreises		
Nutzungshinweise	Die letzte vollständige SEU vor der Corona Pandemie erfolgte zum Schuljahr 2019 /2020.		



Einschränkungen	Berechnung des Indikators unterscheidet sich geringfügig von der Berechnung des SDG-Indikatoren für Kommunen Indikators: (Anz. Übergewichtige Kinder im Schuleingangsjahr) / (Anz. Kinder im Schuleingangsjahr insgesamt) * 100
Herkunft	SDG-Indikatoren für Kommunen
Einheit	%
Datenqualität	
Erhebungsintervall	Schuljährlich
Anmerkung	

G.2 Vorzeitige Sterblichkeit		Letzte Änderung: 30.07.2021	
	Gesundheit und Wohlergehen	Quartier	
Aussage	Unter 100.000 Einwohnern sind x vorzeitig verstorben.		
Zähler	Anz. Todesfälle bei Ew. im Alter von 0-69 J.	Jahresverlauf	DUVA
Nenner	Anz. Ew. insgesamt	31.12. d.J.	DUVA
Datenquelle(n)	DUVA: Melderegister der kreisangehörigen Kommunen Einwohner am 31.12. Wohnungsstatus = Hauptwohnung / Alleinige Wohnung		
Nutzungshinweise	Berechnung des Indikators unterscheidet sich geringfügig von der Berechnung des SDG-Indikatoren für Kommunen Indikators		
Einschränkungen			
Herkunft	SDG-Indikatoren für Kommunen		
Einheit	Pro 100.000 Ew.		
Datenqualität			
Erhebungsintervall	jährlich zum Jahresende		
Anmerkung			

G.3 Schwerbehinderung		Letzte Änderung: 29.11.2021	
	Gesundheit und Wohlergehen	Quartier	
Aussage	x% der Bevölkerung sind schwerbehindert		
Zähler	Anz. Personen mit anerkannter Schwerbehinderung	31.12. d.J.	Versorgungsamt
Nenner	Anz. Ew. Im Alter von 0-96 J.	31.12. d.J.	DUVA
Datenquelle(n)	Versorgungsamt des Rhein-Sieg-Kreises DUVA: Melderegister der kreisangehörigen Kommunen Einwohner am 31.12. Wohnungsstatus = Hauptwohnung / Alleinige Wohnung		
Nutzungshinweise	Die Daten zur anerkannten Schwerbehinderung liegen nur für Personen, die ab 1925 geboren wurden, vor. Deshalb wurden die Bevölkerungsdaten in gleichem Maße als Nenner gewählt.		
Einschränkungen			
Herkunft	Sozial- und Gesundheitsplanung		
Einheit	%		
Datenqualität			
Erhebungsintervall	jährlich zum Jahresende		
Anmerkung			

Rhein-Sieg-Kreis | Der Landrat
Kaiser-Wilhelm-Platz 1 | 53721 Siegburg
Telefon 02241 13-0

Druck: Rautenberg Media KG,
Kasinostraße 28-30, 53840 Troisdorf
Stand: 02/2022
Fotos: Rhein-Sieg-Kreis

